Gc
929.73
G71
1918
v.68,pt.1
1864396

M. L.

REYNOLDS HISTORICAL
GENEALOGY COLLECTION

ALLEN COUNTY PUBLIC LIBRARY
3 1833 00861 6911

Digitized by the Internet Archive
in 2014

https://archive.org/details/gothaischesgenea681unse

5462

Gothaisches

# Genealogisches Taschenbuch

der

# Freiherrlichen Häuser.

1918.

V. 68, pt. 1

Achtundsechzigster Jahrgang.

Gotha
Justus Perthes.

Z. XI.

THE GIFT OF
MRS. ELIZABETH C. MINOT

1864396

HUGO FREIHERR VON FREYTAG-LORINGHOVEN
KÖNIGL. PREUSS. GENERALLEUTNANT.

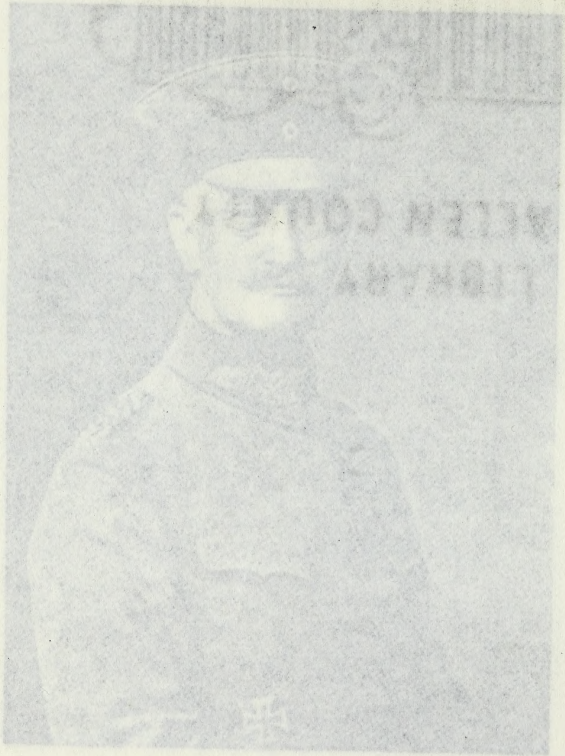

# Vorwort.

Trotz aller Schwierigkeiten ist es auch in diesem Jahre gelungen, die genealogischen Taschenbücher zur gewohnten Zeit erscheinen zu lassen, wenn auch leider nicht ohne erhebliche Preiserhöhung.

Der vorliegende achtundsechzigste Jahrgang des Taschenbuchs der Freiherrlichen Häuser, geschmückt mit dem Bilde des Königl. preuß. Generalleutnants Hugo Freiherrn von Freytag-Loringhoven, wurde bereichert durch den Familienartikel

**Reinach** (Wiederaufnahme).

Die seit Ausbruch des Krieges eingeführte Ehrentafel, deren Umfang leider sehr angewachsen ist, erscheint bereits zum vierten Male. Nach dem Kriege werden auch die mit Punkten bezeichneten Stellen, soweit möglich, ergänzt werden.

Allen denen, die an dem Zustandekommen dieses Bandes geholfen haben, sagen wir verbindlichsten Dank.

**Gotha**, Mitte November 1917.

Die Schriftleitung.

21 K 20 CM

# I. Aufnahmebedingungen.

Die Aufnahme in die Genealogischen Taschenbücher geschieht vollständig kostenfrei, auch besteht keine Verpflichtung zum Bezuge der Taschenbücher.

Die Aufnahmeanträge mit den nötigen Unterlagen werden möglichst frühzeitig im Jahr, spätestens bis Ende Mai, erbeten.

Zur Aufnahme in das Taschenbuch der Freiherrlichen Häuser mit geraden Jahreszahlen bedarf es zunächst, wenn nicht etwa schon Aufnahme im Taschenbuch der Uradeligen Häuser stattgefunden hat, der Vorlage oder des Nachweises einer Urkunde (unter Angabe des Inhalts dieser Urkunde und des Nachweises, wo sie aufbewahrt wird oder abgedruckt ist), in der ein sicheres Mitglied der die Aufnahme beantragenden, auf deutschem Boden erwachsenen Familie vor 1350 als adelig erwähnt wird. Dann ist erforderlich die Vorlage des den freiherrlichen Titel begründenden oder bestätigenden Diploms eines deutschen Fürsten (Österreich eingeschlossen) oder seiner Regierung (Ministerium, Heroldsamt, Adelsamt usw.). Ordens- oder Offizierspatente, Taufscheine, Pässe u. dgl. können nicht als Diplome (Urkunden) in dem Sinne angesehen werden.

Freiherrliche Familien, in die zu irgendeiner Zeit ein Adels- oder Adelsbestätigungsdiplom gekommen ist, finden ihren Platz im Freiherrlichen Taschenbuch mit ungeraden Jahreszahlen. Den Aufnahmeanträgen sind außer Vorlage des Freiherrndiploms wie oben auch die Adelsdiplome (im Original oder in beglaubigten Abschriften) beizufügen.

Sämtlichen Aufnahmeanträgen ist eine genaue Beschreibung des Wappens, ebenso eine Stammreihe beizulegen, die, möglichst weit zurückreichend, mindestens aber vom Diplomserwerber abwärts zuverlässig aufgestellt, den Familienbestand aller Linien, Äste usw. zeigt.

# II. Erläuterungen.

Im Personalbestand sind bei jedem einzelnen Familienmitgliede anzugeben: sämtliche Vornamen mit Hervorhebung des Rufnamens, Ort und Datum (Tag, Monat, Jahr) der Geburt, Ort und Datum der standesamtlichen Vermählung und Ort und Datum des Todes, ferner der Grundbesitz mit Angabe der Größe (in ha), Lage (Kreis) und Art (Fideikommiß), Amtstitel, militärischer Rang mit Nennung des Truppenteils und der ständige Wohnsitz in [. . .]; von Orden nur die bayer. Ritterorden vom heil. Georg und vom heil. Hubertus, die bayer. Theresien- und St.-Elisabethen-Orden, der dän. Elefantenorden, der engl. Hosenbandorden, der

ital. Annunciatenorden, der „Souveräne Orden des heil. Johannes von Jerusalem" (als souv. Malt.-RrO.), der niederländ. Deutsche Ritterorden, der Orden vom norweg. Löwen, der österr. Sternkreuzorden, der österr. und der span. Orden vom GVließ, der preuß. Johanniterorden, der preuß. Schwarze Adlerorden, der russ. Andreasorden, der sächs. Rautenkranzorden und der schwed. Seraphinenorden.

Bei Familienverbänden wird die Zeit der Errichtung, die Angabe des Vorstandes und Ort und Zeit der jeweiligen Tagung erbeten.

Beim Wiederabdruck eines Artikels nach der erstmaligen Aufnahme fallen der Raumersparnis halber Stammreihen und erloschene Zweige aus.

Familiensöhne, die keine Nachkommenschaft hinterlassen haben, ebenso in jedem Falle die Familientöchter werden nach ihrem Tode nur noch einmal in kleinerer Schrift erwähnt und dann weggelassen.

Ergänzungen und Berichtigungen werden jederzeit angenommen und sind fortlaufend dringend erbeten, hauptsächlich auch in Form gedruckter Anzeigen von Verlobungen, Vermählungen, Geburten und Todesfällen. Ganz besonders sind im Druck erschienene selbständige Familiengeschichten erwünscht, ferner Sonderabdrücke aus Zeitschriften, soweit sie genealogischen Stoff bringen, und schließlich auch Ausschnitte aus Tageszeitungen, sowohl aus dem redaktionellen wie dem Anzeigenteil.

Nachrichten von unseren regelmäßigen Korrespondenten und Mitarbeitern werden im allgemeinen ohne Vorlage standesamtlicher Nachweise entgegengenommen. Unbekannte Einsender sind dagegen gehalten, solche vorzulegen.

Bei Abfassung eines jeden Artikels ist es in jedem Falle oberstes Gebot, die historische Wahrheit, soweit das eben möglich ist, festzustellen. Auf keinen Fall dürfen deshalb der Familie oder dem einzelnen unliebsame Angaben (Legitimierung, Scheidung, Wiedervermählung, sozialer Niedergang u. dergl.) unterdrückt werden. Anonyme Zuschriften bleiben unberücksichtigt.

Kurze Zeit vor der Drucklegung (das Druckdatum ist am Fuße der ersten Seite eines jeden Druckbogens angegeben) werden jedem selbständigen Familienmitglied, soweit seine Adresse bekannt ist, Korrekturabschnitte vorgelegt mit der Bitte, die eingetretenen Veränderungen in deutlicher Schrift an der betreffenden Stelle sicher und jeden Zweifel ausschließend (Todesnachrichten unmittelbar hinter der Geburtsangabe des Verstorbenen) einzutragen und die Blätter alsbald zurückzusenden.

Sämtliche Briefe und Sendungen sind stets (unpersönlich) zu richten an

die Schriftleitung der
Gothaischen Genealogischen Taschenbücher
Gotha, Friedrichsallee 3.

# Abkürzungen.

Abt — Abteilung.
Adj. — Adjutant.
a. D. — außer Dienst.
a. d. H. — aus dem Hause.
Adm. — Admiral.
A. E. — Allerhöchste Entschließung.
A. K.-O. — Allerhöchste Kabinettsorder.
AKorps — Armeekorps.
Anna-O. — Anna-Orden.
Art. — Artillerie.
Art.-Korps — Artilleriekorps.
a. o. G. u. b. M. — außerordentlicher Gesandter und bevollmächtigter Minister.
Bat. — Bataillon.
Batt. — Batterie.
Bev. — Bevollmächtigter.
Brig. — Brigade.
d. A. — der Armee.
Div. — Division.
Drag. — Dragoner.
EM. — Ehrendame.
Ehzg — Erzherzog.
EMitgl. der ungar. Akad. der Wiss. — Ehrenmitglied der ungar. Akademie der Wissenschaften.
erbl. Mitgl. des Herrenh. des österr. Reichsrats — erbliches Mitglied des Herrenhauses des österr. Reichsrats
Erb-OJägerm. — Erboberjägermeister.
ERr — Ehrenritter.
Esk. — Eskadron.
Fähnr. — Fähnrich.
Fahnenjkr — Fahnenjunker.
Fherr — Fideikommißherr.
FMLt. — Feldmarschalleutnant.
Frhr — Freiherr.
Fstt. — Fürstentum.
FZM. — Feldzeugmeister.
GFZM. — Generalfeldzeugmeister.
GDrag. — Gardedragoner (Leib-GDrag.-Rgt — Leibgardedragonerregiment).
GReiter — Gardereiter.
Gen. — General.
Gen.-Lt. — Generalleutnant.
Ger. — Gericht.
Gesandtsch.-Sekr. — Gesandtschaftssekretär.
Gf, Gfn u. Gfin — Graf, Grafen und Gräfin.
GOReg.-Rat — Geheimer Oberregierungsrat.
Gouv. — Gouverneur.
Gouvt — Gouvernement.
GRat — Geheimrat.
GReg.-Rat — Geheimer Regierungsrat.
Gren. — Grenadier.
Ghzg — Großherzog.
Ghzgt. — Großherzogtum.
Hptm. — Hauptmann.
Hzg — Herzog.
Hzgt. — Herzogtum.
i. d. E. — in der Evidenz.
i. d. n. a. — in der nicht aktiven.
Inf. — Infanterie.
Inh. — Inhaber.
Joh.-O. — Johanniterorden.
K.-O. — Kabinettsorder.
Km. — Kämmerer.
Khr — Kammerherr.
Kais. — Kaiserlich.
kath. — katholisch.
Kav. — Kavallerie.
Kjkr — Kammerjunker.
Kpt. — Kapitän.
Kmdo — Kommando.
Kmdr — Kommandeur.
Kmdt — Kommandant
kmdt — kommandiert.
Kgr. — Königreich.
KAdm. — Konteradmiral.
Konz.-Prakt. — Konzeptspraktikant.
K. u. K. — Kaiserlich und Königlich.
Lbw. — Landwehr.
Leg.-Sekr. — Legationssekretär.
Lt. — Leutnant.
Malt.-RrO. — Malteser Ritterorden.
Min. — Minister.
Min.-Rat — Ministerialrat.
Min.-Sekr. — Ministerialsekretär.
Min.-VSekr. — Ministerialvizesekretär.
morg. — morganatisch.
NÖsterr. — Niederösterreich (u. ähnliche).
OAmt — Oberamt.
OApp.-Ger.-Rat — Oberappellationsgerichtsrat.
Oberstlt. — Oberstleutnant.
OForstm. — Oberforstmeister (u. ähnliche).
ODesger. — Oberlandesgericht.
OLt. — Oberleutnant.
O. v. GVließ — Orden vom Goldenen Vließ.
OD. — Ordensdame.
PD. — Palastdame.
Präs. — Präsident.
Reg.-Rat — Regierungsrat.
Rgt — Regiment.
Rittm. — Rittmeister.
Reichsrats-Abg. — Reichsratsabgeordneter.
Rr — Ritter.
RRr — Rechtsritter.
S. — Seite u. Siehe.
Sekr. — Sekretär.
SternkD. — Sternkreuzordensdame.
Staatsmin. — Staatsminister.
Staatssekr. — Staatssekretär.
StiftsD. — Stiftsdame (GStiftsD. — Ehrenstiftsdame).
UStaats-Sekr. — Unterstaatssekretär.
VAdm. — Vizeadmiral.
verw. — verwitwet.
VOHofm. — Vizeoberhofmeister.
VPräs. — Vizepräsident.
WGRat — Wirkl. GRat.
z. D. — zur Disposition.
z. F. — zu Fuß.
z. See — zur See.
* — geboren.
⚔ — vermählt.

Diejenigen Familien, in welchen der Freiherrentitel nur in der Erstgeburt vererbt, sind durch ein der Überschrift beigefügtes * gekennzeichnet; diejenigen, deren Freiherrentitel als ein nur persönlicher nicht vererbt, sind durch ** gekennzeichnet.

# Abkürzungen zu den Wappenbeschreibungen.

abw. — abwärts.
aufger. — aufgerichtet.
aufw. — aufwärts.
ausw. — auswärts.
bel. — belegt.
begl. — begleitet.
bes. — besetzt.
best. — besteckt.
bew. — bewehrt.
bez. — bezungt.
B. - b. — Blau - blau.
einw. — einwärts.
Frhrnkr. — Freiherrenkrone.
gef. — gefaßt.
geharn. — geharnischt.
gek. — gekehrt.
gekr. — gekrönt.
geschl. — geschlossen.
geschr. — geschrägt.
gesp. — gespalten.
get. — geteilt.
gev. — geviert.
gew. — gewechselt.
G. - g. — Gold - golden
gr. — grün.
H. — Helm.
nat. — natürlich.
mittl. — mittleren.
R. - r. — Rot - rot.
schrgl. — schräglinks
schrgr. — schrägrechts.
schrtd — schreitend.
Schw. - schw. — Schwarz-schwarz.
S. - s. — Silber - silbern.
sprgd — springend.
StW. — Stammwappen.
steigd — steigend.
verw. — verwechselt.
vorw. — vorwärts.
wachs. — wachsend.
W. — Wappen.
zinn. — zinnig.
zweischw. — zweischwänzig.
zw. — zwischen.

# Ehrentafel

der

im Weltkriege 1914/17 für ihr Vaterland

**gefallenen Mitglieder**

der im

Gothaischen Genealogischen Taschenbuch der Freiherrlichen Häuser verzeichneten Familien

(nach den amtlichen Verlustlisten bis 1. November 1917).

---

**Aichelburg (Aichelburg-Labia)**, I. Linie: Bodenhof, Freiherr Wolfgang von und zu, * 21. Okt. 1887, K. K. Statth.-Konz.-Prakt. und Fähnr. der Res. des Drag.-Rgts Nr. 13, † (gefallen bei) .. 20. Okt. 1914.

**Aichelburg (Aichelburg-Labia)**, II. Linie: Zossenegg, 1. Ast, Freiherr Franz Lothar von und zu, * 5. Jan. 1878, Revident im K. K. Eisenbahnmin., † (gefallen bei) .. 15. Juli 1915.

**Aichelburg (Aichelburg-Labia)**, III. Linie: Bichlhof, Freiherr Hermann von und zu, * 3. Nov. 1881, K. K. Lt. in einem Ldw.-Inf.-Rgt, † (an der erhaltenen Verwundung) .. 31. Dez. 1914.

**Althaus** (in Baden), Freiherr Ernst von, * 20. Mai 1888, Kais. deutscher Oblt. z. See, † (gefallen) .. 4. Nov. 1914.

**Andreánszky von Liptó-Szent-András**, Freiherr Stephan, * 25. Aug. 1893, K. u. K. Lt. der Res. des Huf.-Rgts Nr. 2, † (gefallen bei) .. .. Sept. 1916.

**Appel**, B., Freiherr Johann von, * 25. Nov. 1883, K. u. K. Oblt. im Huf.-Rgt Nr. 12, † (gefallen bei) .. 21. Nov. 1914.

**Aretin**, Freiherr Philipp von, * 11. Febr. 1894, Kgl. bayer. Lt. im 1. Schweren Reiterrgt, † (gefallen bei) .. 27. April 1915.

**Aufseß**, I. Linie: Unter-Aufseß, Freiherr Siegfried von und zu, * 7. Jan. 1871, Kgl. bayer. Kmr., Major und Kmdr des 9. bayer. Feldart.-Rgts, † (an der 27. Mai erhaltenen Verwundung) .. 30. Mai 1917.

**Aufseß**, I. Linie, Freiherr Otto Walter von, * 23. Febr. 1879, Bruder des Vorigen, Kgl. bayer. Kfkr, Rittm. und Esk.-Chef im 3. Chev.-leg.-Rgt, † (gefallen bei) .. 15. Nov. 1914.

**Babo,** Freiherr Gerhard von, * 23. Juni 1892, Kgl. preuß. Lt. im 1. bad. Leibgren.-Rgt Nr. 109, † (gefallen bei) .. 13. Aug. 1914.

**Babo,** Freiherr Rudolf von, * 8. März 1894, UOff. in einem Kgl. preuß. Ref.-Feldart.-Rgt, † (gefallen bei) .. 13. Mai 1915.

**Babo,** Freiherr Karl von, * 5. Sept. 1891, Kgl. preuß. Lt. im 1. bad. Leibgren.-Rgt Nr. 109, † (gefallen bei) .. Okt. 1914.

**Babo,** Freiherr Lothar von, * 10. Juli 1893, K. u. K. Lt. im Pionierbat. Nr. 8, † (gefallen bei) .. 14. Sept. 1914.

**Baillou,** Freiherr Orri von, * 14. Okt. 1875, K. u. K. Major im Inf.-Rgt Nr. 58, † (gefallen bei) .. 15. Dez. 1914.

**Barth zu Harmating,** Freiherr Karl von, * 26. Jan. 1890, Kgl. bayer. Lt. der Ref. des Inf.-Leibrgts, † (an der erhaltenen Verwundung) .. 18. Aug. 1917.

**Beaulieu-Marconnay,** B. In Deutschland, Freiherr Adolf-Friedrich von, * 5. Okt. 1886, Kgl. preuß. OLt. im Leibgren.-Rgt Nr. 8, † (gefallen vor) .. 21. Febr. 1916.

**Behaim von Schwarzbach,** Freiherr Friedrich, * 5. Febr. 1891, Kgl. bayer. Kjkr und Lt. im 1. Chev.-leg.-Rgt, † (gefallen bei) .. 23. Nov. 1914.

**Bellersheim** gen. **Stürzelsheim,** Freiherr Friedrich von, * 20. Okt. 1871, Major und Führer des GDrag.-Rgts (1. Ghzgl. hess.) Nr. 23, † (gefallen bei) .. 3. Juni 1915.

**Berchem (Berchem-Königsfeld),** Freiherr Hans von, * 11. Aug. 1891, Lt. im LeibGInf.-Rgt (1. Ghzgl. hess.) Nr. 115, † (gefallen bei) .. 22. Aug. 1914.

**Berlepsch,** II. Linie, 1. Ast, Freiherr Otto von, * 26. Juli 1893, Lt. der Ref. eines Inf.-Rgts, † (gefallen bei) .. 3. Dez. 1916.

**Berlepsch,** II. Linie, 3. Ast, Freiherr Dietrich von, * 28. Mai 1879, Kgl. preuß. OLt. der Ref. des Huf.-Rgts Nr. 12, † (gefallen bei) .. 27. Aug. 1914.

**Berlepsch,** II. Linie, 3. Ast, Freiherr Friedrich von, * 12. Juni 1888, Bruder des Vorigen, Kgl. preuß. Lt. im GJägerbat., † (gefallen bei) .. 28. Aug. 1914.

**Berlichingen,** I. Linie, Freiherr Götz von, * 27. Nov. 1875, Kgl. preuß. Kbr und Rittm. der Ref. des Drag.-Rgts Nr. 26, † (an der erhaltenen Verwundung) .. 28. Aug. 1914.

**Bernewitz,** Freiherr Kurt von, * 28. Aug. 1866, Kgl. preuß. Major beim Stabe des 5. GRgts z. F., † (gefallen bei) .. 4. Sept. 1914.

**Bernewitz,** Freiherr Alexander von, * 27. Mai 1868, Bruder des Vorigen, Kgl. preuß. Major beim Stabe des Drag.-Rgts Nr. 22, † (gefallen bei) .. 11. Nov. 1914.

**Beust,** II. Linie, 1. Ast, Freiherr Ernst von, * 11. Juni 1872, Kgl. preuß. Hptm. und Komp.-Chef im 8. bad. Inf.-Rgt Nr. 169, † (gefallen bei) .. 9. Aug. 1914.

**Bibra,** A. Valentinische Linie, 1. Ast: Euerheim, jetzt Adelsdorf, Freiherr Adolf von, * 17. Juni 1878, Kgl. preuß. Hptm. und Batt.-Führer in einem Ref.-Feldart.-Rgt, † (an der 4. Okt. erhaltenen Verwundung) .. 9. Nov. 1917.

**Bibra,** B., 2. Ast, 1. Zweig, a., Freiherr Hellmuth von, * 1. Sept. 1895, Kgl. preuß. Fahnenjtr im GFüs.-Rgt, † (gefallen bei) .. 10. Okt. 1914.

**Bibra,** B., 2. Ast, 1. Zweig, a., Freiherr Hans Karl von, * 16. Juli 1893, Einj.-Freiw. im Inf.-Rgt (2. Ghzgl. hess.) Nr. 116, † (gefallen bei) .. 22. Aug. 1914.

**Biedermann,** Freiherr Christoph von, * 18. Febr. 1896, Einj.-Freiw., OJäger im Kgl. sächs. Jägerbat. Nr. 13, † (gefallen bei) .. 3. Sept. 1916.

**Blanckart,** II. Linie, Freiherr Ferdinand von, * 15. April 1890, Kgl. preuß. Lt. im GGren.-Rgt Nr. 4, † (gefallen bei) .. 7. Sept. 1914.

**Blanckart,** II. Linie, Freiherr Friedrich von, * 18. Febr. 1891, Bruder des Vorigen, Kgl. preuß. Lt. im GGren.-Rgt Nr. 4, † (gefallen bei) .. 21. Aug. 1914.

**Bleul,** Freiherr Heinrich von, * 2. März 1890, Lt. der Ref. des Leib-GInf.-Rgts (1. Ghzgl. hess.) Nr. 115, † (gefallen bei) .. 8. Juni 1915

**Bodenhausen,** I. Linie, 1. Ast, Freiherr Arthur von, * 19. Febr. 1859, Kgl. sächs. Gen.-Major und Kmdr einer Kav.-Brig., † (an der erhaltenen Verwundung) .. 22. Aug. 1914.

**Bodman,** A. Linie Bodman, Freiherr Georg von, * 21. Sept. 1889, Kgl. preuß. Lt. im Leibgren.-Rgt Nr. 109, † (im Garnisonlazarett) Saarburg 30. Aug. 1914.

**Boenigk,** I. Linie, Freiherr Hans von, * 6. Okt. 1895, Kgl. preuß. Fähnr. im .., † (gefallen bei) .. 21. Febr. 1915.

**Boenigk,** I. Linie, Freiherr Ernst von, * 4. Febr. 1880, Kgl. preuß. Hptm. und Komp.-Chef im 3. GRgt z. F., † Görlitz 19. März 1916.

**Bolschwing,** Freiherr Theodor von, * 4. April 1883, K. u. K. Hptm. im Inf.-Rgt Nr. 87, † (gefallen bei) .. 16. Sept. 1915.

**Bolschwing,** Freiherr Peter von, * 23. Nov. 1891, Bruder des Vorigen, cand. jur., K. u. K. Fähnr. der Ref. des Inf.-Rgts Nr. 87, † (gefallen bei) .. 21. Okt. 1914.

**Bothmer,** B., Freiherr Ferdinand von, * 22. Aug. 1895, Kgl. preuß. Lt. im Drag.-Rgt Nr. 16, † (gefallen bei) .. 12. Okt. 1914.

**Bothmer,** B., Freiherr Kurt von, * 1. Juli 1885, Kgl. preuß. Olt. im Feldart.-Rgt Nr. 10, † (gefallen bei) .. 14. Sept. 1914.

**Bottlenberg** gen. **von Schirp,** Freiherr Werner von dem, * 29. Juli 1892, Kgl. preuß. Lt. im Kür.-Rgt Nr. 4, † Davos-Platz 22. Nov. 1916.

**Bottlenberg** gen. **von Schirp,** Freiherr Egon von dem, * 15. Juli 1862, Kgl. preuß. Major und Bat.-Kmdr im Inf.-Rgt Nr. 164, † .. 7. Okt. 1915.

**Brandenstein,** I. Linie, 2. Ast, 1. Zweig, Freiherr Otto von, * 10. Nov. 1872, Obzgl. mecl. Referendar a. D., OLt. der Ldw.-Kav. a. D., Komp.-Führer in einem Ref.-Inf.-Rgt, † (gefallen bei) .. 24. April 1915.

**Brenken,** Freiherr Wilderich von, * 23. Sept. 1886, Kgl. preuß. Lt. der GMasch.-Gew.-Abt. Nr. 2, † (gefallen bei) .. 22. Nov. 1914.

**Brenken,** Freiherr Wilhelm von, * 2. Dez. 1888, Bruder des Vorigen, Kgl. preuß. Lt. im Huf.-Rgt Nr. 8, † (gefallen bei) .. 18. Nov. 1914.

**Bretfeld zu Kronenburg,** Freiherr Hans-Werner von, * 26. Mai 1885, Kgl. preuß. Lt. im Inf.-Rgt Nr. 51, † (gefallen bei) .. 26. Sept. 1914.

**Brockdorff,** Freiherr Ulrich Viktor von, * 20. Mai 1893, Kgl. preuß. Lt. im Füs.-Rgt Nr. 80, † (gefallen bei) .. 1. Okt. 1914.

**Brockdorff,** Freiherr Werner von, * 5. Dez. 1872, Kgl. preuß. Hptm. und Komp.-Chef im Inf.-Rgt Nr. 54, † (an der 27. Nov. erhaltenen Verwundung im Lazarett) .. 2. Dez. 1914.

**Buddenbrock (Buddenbrock-Hettersdorff),** I. Linie: Kortmedien, Freiherr Alexis von, * 5. März 1878, Hptm. und Komp.-Chef im LeibGInf.-Rgt (1. Obzgl. hess.) Nr. 115, † (gefallen bei) .. 27. Aug. 1914.

**Buddenbrock (Buddenbrock-Hettersdorff),** III. Linie: Standlack, 2. Ast: Pläswitz, Freiherr Dietrich von, * 31. Aug. 1880, Kgl. preuß. Rittm. im 1. GDrag.-Rgt, † (gefallen bei) .. 12. Okt. 1914.

**Buddenbrock (Buddenbrock-Hettersdorff),** III. Linie, 2. Ast, Freiherr Joachim-Hans von, * 11. Mai 1899, Kgl. preuß. Fahnenjkr im 3. GFeldart.-Rgt, † (gefallen bei) .. 31. Aug. 1916.

**Bülow,** A. Haus Plüskow, I. Linie, 1. Ast, 2. Zweig (Hohne), Freiherr Gottfried von, * 6. Nov. 1884, Vergreferendar, Kgl. preuß. Lt. der Ref. des Fußart.-Rgts Nr. 5, † (gefallen bei) .. 14. Aug. 1915.

**Bülow,** A., I. Linie, 1. Ast, 2. Zweig, Freiherr Bodo von, * 29. Juli 1873, Kgl. preuß. Major und Abt.-Führer im 3. GFeldart.-Rgt, † (gefallen bei) .. 3. Dez. 1914.

**Bülow,** A., I. Linie, 1. Ast, 2. Zweig, Freiherr Karl von, * 15. März 1870, Kgl. preuß. Major a. D., † Hildburghausen 1. Dez. 1915.

**Buschman,** II. Linie, Freiherr Otto von, * 1. Mai 1886, Dr. jur., K. K. Komm. der Staatsbahndirekt. und Lt. der Ref. des Feldkan.-Rgts Nr. 6, † (gefallen bei) .. 23. Nov. 1914.

**Busche, von dem,** I. Linie: Ippenburg, 3. Ast, Freiherr Clamor, * 22. Juli 1886, Kgl. preuß. Lt. im Jägerbat. Nr. 6, † (gefallen bei) .. 9. Sept. 1914.

**Busche, von dem,** II. Linie: Lohe-Haddenhausen, 1. Ast, 1. Zweig, Freiherr Hans, * 31. Juli 1895, Kgl. preuß. Fahnenjkr in einem Ref.-Jägerbat., † (gefallen bei) .. 26. Sept. 1914.

**Busche, von dem,** II. Linie, 1. Ast, 2. Zweig, Freiherr Georg, * 11. Juni 1863, Kgl. preuß. Major und Bat.-Kmdr im Inf.-Rgt Nr. 25, † (gefallen bei) .. 6. Sept. 1914.

**Busſche, von dem,** II. Linie: Lohe-Haddenhauſen, 1. Aſt, 2. Zweig, Freiherr Alhard, * 13. Dez. 1870, Kgl. preuß. Hptm. und Komp.-Chef im Inf.-Rgt Nr. 68, † (gefallen bei) .. 26. Aug. 1914.

**Busſche, von dem,** II. Linie, 2. Aſt: Lohe, Freiherr Clamor, * 26. Juli 1874, Kgl. preuß. Hptm. und Komp.-Chef im Inf.-Rgt Nr. 55, † (an der erhaltenen Verwundung im Lazarett) .. 30. Okt. 1914.

**Busſche, von dem,** III. Linie: Hünnefeld-Streithorſt, 2. Aſt: Streithorſt, Freiherr Georg von dem Busſche-Streithorſt, * 3. Febr. 1898, Kgl. preuß. Fähnr. im Inf.-Rgt Nr. 74, † (gefallen bei) .. 30. Juli 1916.

**Buttlar** (Buttler, Butler) und **Treuſch von Buttlar-Brandenfels,** A. Stamm Buttlar, Linie Ziegenberg, Freiherr Karl von Buttlar, * 25. Juli 1881, Kgl. preuß. Olt. im Gren.-Rgt Nr. 12, † (an der 18. Okt. erhaltenen Verwundung im Lazarett) .. 27. Okt. 1914.

**Buttlar** (Buttler, Butler) und **Treuſch von Buttlar-Brandenfels,** B. Stamm Brandenfels, II. Linie, 1. Aſt, 1. Zweig, a., aa., Freiherr Oswald Treuſch von Buttlar-Brandenfels, * 21. Juni 1883, Kgl. preuß. Hptm. im GGren.-Rgt Nr. 2, † (gefallen bei) .. 17. Okt. 1914.

**Buttlar** (Buttler, Butler) und **Treuſch von Buttlar-Brandenfels,** B., II. Linie, 1. Aſt, 1. Zweig, a., bb., Freiherr Oswald, * 19. Mai 1855, Kgl. preuß. Oberſtlt. a. D., † .. 29. Nov. 1916.

**Buttlar** (Buttler, Butler) und **Treuſch von Buttlar-Brandenfels,** B., II. Linie, 1. Aſt, 1. Zweig, a., bb., Freiherr Ludwig, * 15. Febr. 1895, Sohn des Vorigen, stud. jur. et cam., Kgl. preuß. Fahnenjkr im 1. GRgt z. F., † (gefallen bei) .. 6. Okt. 1914.

**Buttlar** (Buttler, Butler) und **Treuſch von Buttlar-Brandenfels,** B., II. Linie, 1. Aſt, 1. Zweig, a., bb., Freiherr Horſt, * 11. Juni 1854, Oberſtlt. z. D. und Kmdr eines Ldw.-Bez., † (gefallen bei) .. 10. Sept. 1914.

**Canſtein,** B. In Preußen, Freiherr Hugo von, * 23. Juni 1886, Kgl. preuß. Lt. im Inf.-Rgt Nr. 141, † (gefallen bei) .. 4. Okt. 1914.

**Cetto,** Freiherr Ernſt von, * 18. April 1897, VFeldwebel im Kgl. bayer. 20. Inf.-Rgt, † (gefallen bei) .. 8. Juni 1916.

**Conrad (Conrad von Eybesfeld),** A. Conrad, Freiherr Guſtav von, * 24. Juli 1891, K. u. K. Kadett der Ref. eines Feldhaub.-Rgts, † (gefallen bei) .. 30. Aug. 1914.

**Cornberg,** II. Linie, Freiherr Helmut von, * 31. Mai 1891, Kgl. preuß. Lt. im Huſ.-Rgt Nr. 14, † (gefallen bei) .. 29. Aug. 1914.

**Cornberg,** II. Linie, Freiherr Joachim-Jobſt von, * 5. Dez. 1890, Kgl. preuß. Olt. im Inf.-Rgt Nr. 92, † (an der 13. Juni erhaltenen Verwundung im Lazarett) .. 18. Juni 1915.

**Cotzhauſen,** Freiherr .. von, * .., Kgl. preuß. Olt. a. D., † (gefallen bei) .. 1915.

**Crailsheim,** I. Linie: Rügland, 1. Ast, Freiherr Curt von, * 27. Juli 1892, Kgl. württ. Lt. im Inf.-Rgt Nr. 120, Kampfflieger bei einer Feldfliegerabt., † (infolge Unfalls) .. 4. Jan. 1916.

**Crailsheim,** I. Linie, 2. Ast, Freiherr Oskar von, * 1. Mai 1871, Kgl. württ. Hptm. und Komp.-Chef im Inf.-Rgt Nr. 120, † (gefallen bei) .. 22. Aug. 1914.

**Crailsheim,** I. Linie, 3. Ast, 1. Zweig, Freiherr Eduard von, * 16. Jan. 1865, Kgl. bayer. Km., Gen.-Major und Kmdr der 5. Kav.-Brig., † (gefallen bei) .. 8. Mai 1915.

**Crailsheim,** I. Linie, 3. Ast, 2. Zweig, Freiherr Maximilian von, * 12. Febr. 1863, Kgl. bayer. Km. und Major z. D., Bat.-Kmdr in einem Inf.-Rgt., † (gefallen bei) .. 20. Juni 1916.

**Cramer** (1745), Freiherr Ulrich von, * 24. März 1881, Direktor der städt. Steuerverw. in Charlottenburg, Kgl. preuß. Lt. der Ref. der Feldart.-Schießschule, † (gefallen bei) .. 22. Nov. 1914.

**Cramm,** B., 2. Ast: Lesse-Burgdorf, 1. Zweig, Freiherr Heinrich, * 17. März 1883, Kgl. preuß. Rittm. und Esk.-Führer im Drag.-Rgt Nr. 2, † (an der erhaltenen Verwundung) .. 12. Dez. 1916.

**Czettritz und Neuhaus,** B. Haus Seitendorf und Kolbnitz, Fritz von Czettritz und Neuhaus, * 11. Mai 1886, Kgl. preuß. Reg.-Referendar und Lt. der Ref. des Hus.-Rgts Nr. 4, † (gefallen bei) .. 27. Aug. 1914.

**Czettritz und Neuhaus,** B., Sigismund von Czettritz und Neuhaus, * 18. Nov. 1892, Kgl. preuß. Lt. im Jägerbat. Nr. 5, † (gefallen bei) .. 24. Febr. 1916.

**Czettritz und Neuhaus,** B., Albrecht von Czettritz und Neuhaus, * 5. Mai 1895, Bruder des Vorigen, Kgl. preuß. Fahnenjkr im GGren.-Rgt Nr. 3, † (gefallen bei) .. 6. Okt. 1914.

**Dalwigk zu Lichtenfels (Dalwig),** A. Dalwigk zu Lichtenfels, I. Linie: Campf, Freiherr Hans Bernhard von, * 21. Aug. 1897, Kais. Fähnr. z. See, bei einer Seefliegerabt., † (gefallen) .. Okt. 1917.

**Dalwigk zu Lichtenfels (Dalwig),** A., II. (vormals) Boisdorfer Linie, Freiherr Karl von, * 8. Okt. 1882, Kgl. preuß. Lt. der Ref. eines Inf.-Rgts, † (gefallen bei) .. 6. Nov. 1916.

**Dalwigk zu Lichtenfels (Dalwig),** A., II., Freiherr Wilderich von, * 20. April 1887, Bruder des Vorigen, Kgl. preuß. Lt. der Ref. des GSchützenbat., kmdt zu einem Inf.-Rgt, † (gefallen bei) .. 19. Dez. 1914.

**Dalwigk zu Lichtenfels (Dalwig),** A., II. Linie, Freiherr Egon von, * 7. März 1865, Kgl. preuß. Okt. a. D., † (an der erhaltenen Verwundung im Lazarett) .. 12. Nov. 1914.

**Dalwigk zu Lichtenfels (Dalwig),** B. Dalwig, Freiherr Jost von, * 5. Okt. 1882, Kgl. preuß. Lt. a. D., Führer einer Ref.-Masch.-Gew.-Abt., † (gefallen bei) .. 30. Dez. 1914.

**Dalwigk zu Lichtenfels (Dalwig),** B., Freiherr Reinhard von, * 4. März 1886, Bruder des Vorigen, Kgl. preuß. Lt. im Jägerbat. Nr. 6, † (an der erhaltenen Verwundung) .. 1. Okt. 1914.

**Dalwigk zu Lichtenfels (Dalwig),** B. Dalwig, Freiherr Friedrich von, * 24. Okt. 1886, Kgl. preuß. Olt. im Inf.-Rgt Nr. 92, † (gefallen bei) .. 3. Sept. 1914.

**Dalwigk zu Lichtenfels (Dalwig),** B., Freiherr Georg von, * 21. Nov. 1890, Bruder des Vorigen, Dr. jur., Kgl. preuß. Referendar, Lt. der Ref. eines Inf.-Rgts, † (gefallen bei) .. 14. Nov. 1914.

**Dalwigk zu Lichtenfels (Dalwig),** B., Freiherr Alfred von, * 12. Okt. 1892, Bruder der Vorigen, Kais. deutscher Olt. z. See, auf einem Torp.-Boot, † (tödlich verunglückt auf hoher See) 20. Juli 1917.

**Dalwigk zu Lichtenfels (Dalwig),** B., Freiherr Elgar-Heinrich von, * 7. März 1892, Kgl. preuß. Lt. in einem Ref.-Inf.-Rgt, † (gefallen bei) .. 7. Nov. 1914.

**Decken, von der,** A. von der Decken gen. von Offen, Freiherr Wilhelm, * 5. Jan. 1892, Kgl. sächs. Lt. im Huf.-Rgt Nr. 18, † (gefallen bei) .. 30. Sept. 1916.

**Diepenbroick-Grüter** s. Grüter.

**Digeon von Monteton,** Freiherr Viktor, * 22. Sept. 1866, Oberstlt. und Kmdr des Ghzgl. meckl. Drag.-Rgts Nr. 18, † (gefallen bei) .. 12. Aug. 1914.

**Digeon von Monteton,** Freiherr Karl, * 24. Okt. 1887, Kgl. preuß. Olt. und Komp.-Führer im Inf.-Rgt Nr. 93, † (gefallen bei) .. 8. Okt. 1915.

**Dinklage,** I. Linie, Freiherr Klemens von, * 12. Mai 1871, Kgl. preuß. Reg.-Rat beim Präsidium in Posen und Hptm. der Ref. des Jägerbat. Nr. 7, † (gefallen bei) .. 22. Aug. 1914.

**Dinklage,** II. Linie, Freiherr Rudolf von, * 19. Dez. 1874, Kgl. preuß. Hptm. und Komp.-Chef im Inf.-Rgt Nr. 74, † (gefallen bei) .. 6. Aug. 1914.

**Dobeneck,** Freiherr Hans Heinrich von, * 12. April 1858, Kgl. preuß. Oberst z. D. und Abschnitts-Kmdr, † (im Lazarett) Heidelberg 26. Mai 1916.

**Dobeneck,** Freiherr Günther von, * 9. Aug. 1861, Bruder des Vorigen, Kgl. preuß. Oberstlt. in einem Ref.-Inf.-Rgt, † (an der erhaltenen Verwundung) .. 28. Okt. 1914.

**Dobeneck,** Freiherr Friedrich von, * 28. März 1874, Bruder der Vorigen, Kgl. preuß. Hptm. und Komp.-Chef im Inf.-Rgt Nr. 13, † (gefallen bei) .. 13. Sept. 1914.

**Doblhoff (Doblhoff-Dier),** Freiherr Franz von, * 14. Nov. 1897, K. u. K. Seekadett, † (gefallen im Luftkampf bei) .. 16. Juli 1916.

**Dreihann und Sulzberg am Steinhof,** Freiherr Oswald von, * 7. Juni 1884, K. u. K. Lt. der Ref. des Drag.-Rgts Nr. 4, † (gefallen bei) .. April 1915.

**Du Jarrys von La Roche,** II. Bayerische Linie, Freiherr Maximilian, * 16. Sept. 1896, Kgl. preuß. Fahnenjkr im 1. bad. Leibgren.-Rgt Nr. 109, † (gefallen bei) .. 1. Dez. 1914.

**Du Jarrys von La Roche,** II. Bayerische Linie, Freiherr Friedrich, * 8. Juli 1848, Kgl. bayer. Fähnr. im Inf.-Leibrgt., † (an der erhaltenen Verwundung im Lazarett) .. 10. Dez. 1915.

**Dungern,** Freiherr Gisbert von, * 16. April 1880, Kgl. preuß. Reg.-Assessor und Olt. der Ref. des 3. Gill.-Rgts., † (gefallen bei) .. 7. Sept. 1914.

**Du Prel,** Freiherr Walther, * 18. Nov. 1878, Kgl. bayer. Rittm. und Hptm. im 2. Inf.-Rgt. † (gefallen bei) .. 14. Juni 1917.

**Eckhardtstein,** I. Linie, Freiherr Heinrich von, * 2. Jan. 1894, Kgl. preuß. Lt. im Leibgren.-Rgt Nr. 8, † (gefallen bei) .. 23. Dez. 1914.

**Eckhardtstein,** III. Linie: Prötzel, Freiherr Ernst von, * 11. April 1893, Kgl. preuß. Lt. der Ref. des 1. Gill.-Rgts., kmdt zum 1. GRgt z. F., † (gefallen bei) .. 17. März 1915.

**Economo von San Serff,** Freiherr Johannes, * 22. Juli 1883, Dr. jur., K. u. K. Leg.-Sekr. und Ldsturmlt., † (gefallen bei) .. 16. Juni 1916.

**Edelsheim,** Freiherr Leopold von, * 16. Juni 1893, Kgl. preuß. Lt. im Inf.-Rgt Nr. 114, † (an der 15. Mai erhaltenen Verwundung) Bonn 8. Juli 1915.

**Egloffstein,** II. (Fränkische) Linie, 1. Hauptmännischer Ast, Freiherr Otto von und zu, * 23. Juni 1876, Kgl. preuß. Hptm. und Batt.-Chef im 4. GFeldart.-Rgt, † (gefallen bei) .. 6. Sept. 1914.

**Egloffstein,** II. Linie, 2. Obmännischer Ast, Freiherr Kuri von und zu, * 30. Sept. 1891, Kgl. bayer. Lt. der Ref. des 1. Ill.-Mots, † (gefallen bei) .. 4. Nov. 1914.

**Eisenstein,** Freiherr Leo von und zu, * 5. Sept. 1873, K. u. K. Rittm. im Drag.-Rgt Nr. 4, † (gefallen bei) .. 23. Aug. 1914.

**Elverfeldt,** I. Linie, 2. Ast: Elverfeldt-Beverförde, Freiherr Maximilian von, * 21. Sept. 1874, Kgl. sächs. Olt. a. D. und Komp.-Führer in einem sächs. Ref.-Inf.-Rgt, † (gefallen bei) .. 20. Okt. 1914.

**Erffa,** A. Haus Ahorn, Freiherr Kraft Hartmann von, * 1. April 1897, Kriegsfreiw., Uoff. in einem Feldart.-Rgt, † (an der erhaltenen Verwundung) .. 8. Febr. 1916.

**Esebeck,** B., Freiherr Hans-Burkhard von, * 11. Juli 1897, Kgl. preuß. Lt. im GGren.-Rgt Nr. 1, † (gefallen bei) .. 15. Mai 1915.

**Eynatten,** Freihere Georg von, * 26. Jan. 1885, Kgl. preuß. Lt. im Inf.-Rgt Nr. 24, † (gefallen bei) .. 26. Mai 1916.

**Eynatten,** Freiherr Karl Hubert von, * 31. Mai 1870, Kgl. preuß. Major und Bat.-Kmdr in einem Ref.-Inf.-Rgt, † (an der erhaltenen Verwundung) .. 1. Nov. 1914.

**Failly-Goltstein,** Viktor von Failly, * 16. Okt. 1891, Kgl. preuß. Lt. im Feldart.-Rgt Nr. 22, † (gefallen bei) .. 30. Aug. 1914.

**Falkenhausen,** B. Haus Wald, Freiherr Alexander von, * 15. Juni 1878, Kgl. bayer. Hptm. im 9. Inf.-Rgt, † (gefallen bei) .. 21. Febr. 1915.

**Falkenhausen (Friedenthal-Falkenhausen),** Margot von Falkenhausen, * 9. Juni 1887, Schwester, † (an der erhaltenen Verwundung durch eine gegen das Lazarett geschleuderte Bombe) .. 4. Nov. 1914.

**Falkenstein,** II. Linie, Freiherr Kuno von, * 24. März 1876, Kgl. preuß. Hptm. und Komp.-Chef im 3. GRgt z. F., † (gefallen bei) .. 29. Aug. 1914.

**Feilitzsch,** I. Linie: Feilitzsch, 1. Ast, Freiherr Friedrich von, * 27. Sept. 1894, Kgl. bayer. Fähnr. im Inf.-Leibrgt, † (gefallen bei) .. Sept. 1914.

**Feilitzsch,** I. Linie, 2. Ast, Freiherr Otto von, * 1. Nov. 1890, Kgl. bayer. Okt. und Adj. im Inf.-Leibrgt, † (an der 20. Juli erhaltenen Verwundung) .. 21. Juli 1915.

**Feilitzsch,** IV. Linie: Trogen, Freiherr Friedrich von, * 17. Mai 1888, Kgl. preuß. Referendar und Fähnr. im Jägerbat. Nr. 10, † (an der 24. Okt. erhaltenen Verwundung im Lazarett) .. 25. Okt. 1914.

**Feilitzsch,** IV. Linie, Freiherr Albrecht von, * 14. Sept. 1897, Kgl. sächs. Lt. im Inf.-Rgt Nr. 105, † (gefallen bei) .. 20. Aug. 1915.

**Feilitzsch,** IV. Linie, Freiherr Karl von, * 19. Juli 1890, Kgl. bayer. Lt. im 7. Inf.-Rgt, † (an der erhaltenen Verwundung im Lazarett) .. 21. Dez. 1914.

**Feury auf Hilling,** Freiherr Alfred von, * 14. Jan. 1874, Kgl. bayer. Kfkr, Rittm. und Esk.-Chef im 1. Ul.-Rgt, † (gefallen bei) .. 11. Aug. 1914.

**Feury auf Hilling,** Freiherr Friedrich von, * 25. Febr. 1877, Bruder des Vorigen, Kgl. bayer. Km. und Hptm. beim Stabe des Inf.-Leibrgts, † (gefallen bei) .. 12. Aug. 1914.

**Fiáth von Görménnyes und Karánsebes,** Freiherr Béla, * 12. April 1875, K. u. K. Rittm. im Hus.-Rgt Nr. 10, † (gefallen bei) .. 5. Dez. 1914.

**Fiáth von Görménnyes und Karánsebes,** Freiherr László, * 2. Nov. 1882, Bruder des Vorigen, K. u. K. Rittm. im Hus.-Rgt Nr. 7, † (gefallen bei) .. 31. Jan. 1915.

**Fiedler,** Freiherr Kurt von, * 30. April 1897, K. u. K. Lt. im Inf.-Rgt Nr. 1, † (gefallen im Luftkampf) .. 19. Mai 1917.

**Firck,** Freiherr Joachim Bernhard von, * 3. Febr. 1879, Kgl. preuß. Major und Bat.-Kmdr im GGren.-Rgt Nr. 2, † (an der 24. Mai erhaltenen Verwundung) .. 21. Juni 1915.

**Firck,** Freiherr Wilhelm von, * 31. Dez. 1881, Bruder des Vorigen, Kais. Kpt.-Lt. und Kmdt eines UBootes, † (gefallen bei) .. 15. Mai 1917.

**Formentini zu Tulmein und Biglia,** Freiherr Paul-Emil von, * 14. Mai 1871, K. u. K. Hptm. im 2. Rgt der Tiroler Kaiserjäger, † (gefallen bei) .. 28. Aug. 1914.

**Formentini zu Tulmein und Biglia,** Freiherr Adam von, * 23. April 1888, Bruder des Vorigen, K. u. K. Kadett der Ref. des Grenzschutzkorps, † (gefallen bei) .. 22. Okt. 1914.

**Forstner,** A., 1. Ast, 2. Zweig, Freiherr Friedrich von, * 8. Sept. 1888, Kgl. preuß. Lt. im Inf.-Rgt Nr. 67, † (gefallen bei) .. 1. Sept. 1914.

**Forstner,** A., 1. Ast, 2. Zweig, Freiherr Wilhelm von, * 23. Mai 1890, Bruder des Vorigen, Kgl. preuß. Oblt. der Ref. des Inf.-Rgts Nr. 98, † (gefallen bei) .. 29. Sept. 1915.

**Forstner,** A.. 1. Ast, 2. Zweig, Freiherr Hans von, * 9. Sept. 1878, Kgl. preuß. Amtsrichter, Feldwebel der Ldw.-Inf., † (gefallen bei) .. 28. Aug. 1914.

**Forstner,** A., 1. Ast, 2. Zweig, Freiherr Waldemar von, * 24. Juni 1892, Bruder des Vorigen, Kais. Oblt. z. See, † (gefallen) .. 25. März 1916.

**Forstner,** A., 1. Ast, 2. Zweig, Freiherr Günther von, * 15. April 1893, Kgl. preuß. Lt. und Komp.-Führer im Inf.-Rgt Nr. 14, † (gefallen bei) .. 29. Aug. 1915.

**Forstner,** B., Freiherr Friedrich von, * 11. Mai 1871, Kgl. preuß. Hptm. und Komp.-Chef im Inf.-Rgt Nr. 169, † (gefallen bei) .. 28. Aug. 1914.

**Freyberg,** A. Justingen-Oepfingen, Freiherr Paul von, * 1. Nov. 1872, Kgl. bayer. Kfkr und Hptm. z. D., Komp.-Führer in einem Ref.-Inf.-Rgt, † (gefallen bei) .. 4. Nov. 1914.

**Freyberg,** B. Eisenberg, I. Linie: Allmendingen, 1. Ast: Allmendingen, Freiherr Kaspar von, * 2. Jan. 1885, Kgl. preuß. Hptm. und Komp.-Chef im GSchützenbat., † (gefallen bei) .. 16. Febr. 1915.

**Freyberg,** B., I. Linie, 1. Ast, Freiherr Walther von, * 2. Aug. 1886 Bruder des Vorigen, Kgl. preuß. Lt. im GSchützenbat., † (gefallen bei) .. 15. Okt. 1915.

**Freyberg,** B., I. Linie, 1. Ast, Freiherr Ulrich von, * 12. Jan. 1892, Bruder der Vorigen, Kgl. preuß. Lt. im GSchützenbat., † (gefallen bei) .. 17. Jan. 1916.

**Freyberg,** B., I. Linie, 2. Ast: Jetzendorff, Freiherr Ludwig von, * 18. Nov. 1878, Kgl. preuß. Hptm. und Komp.-Chef im 3. GRgt z. F., † (an der erhaltenen Verwundung) Köln 26. Sept. 1914.

**Friesen,** II. Linie: Rötha, Freiherr Hans-Dietrich von, * 1. Aug. 1894, Kgl. sächs. Lt. im GReiterrgt, kndt zu einem Ref.-Inf.-Rgt, † (gefallen bei) .. 6. Juli 1915.

**Friesen,** II. Linie, Freiherr Georg von, * 21. Febr. 1886, Kgl. sächs. Oblt. im (Leib-) Gren.-Rgt Nr. 100, † (gefallen bei) .. 27. Sept. 1914.

**Fritsch,** Freiherr Wilhelm von, * 29. Mai 1883, Kgl. preuß. Lt. der Ref. des Inf.-Rgts Nr. 35, † (gefallen bei) .. 21. März 1916.

**Fuchs,** Freiherr Alois von, * 30. Dez. 1891, K. u. K. Lt. der Ref. des Ul.-Rgts Nr. 7, † (an der 31. Aug. erhaltenen Verwundung) .. 4. Sept. 1916.

**Fürstenberg,** Freiherr Egon von, * 4. Jan. 1888, Kgl. preuß. Lt. im Inf.-Rgt Nr. 94, † (gefallen bei) .. 3. Dez. 1914.

**Fürstenberg,** Freiherr Joseph-Otto von, * 19. Jan. 1877, Kgl. preuß. Ger.-Assessor und Olt. in einem Ref.-Feldart.-Rgt, † (gefallen bei) .. 25. Sept. 1915.

**Fürstenberg,** Freiherr Klemens-Wilderich von, * 18. Mai 1879, Kgl. preuß. Lt. der Ref. des Feldart.-Rgts Nr. 22, † (gefallen bei) .. 31. März 1915.

**Gaisberg,** II. Linie: Schödingen, 2. Ast, Freiherr Maximilian von, * 18. Jan. 1888, Kgl. württ. Referendar und Lt. der Ref. eines Ref.-Inf.-Rgts, † (gefallen bei) .. 1. Juli 1916.

**Gaisberg,** II. Linie, 2. Ast, Freiherr Rudolf von, * 22. Febr. 1890, Bruder des Vorigen, diplom. Landwirt, Kriegsfreiw.-Gefr. im Feldart.-Rgt Nr. 29, † (gefallen bei) .. 19. April 1915.

**Gayl,** Freiherr Gerhard von, * 1. Juli 1892, Kgl. preuß. Lt. im 2. GRgt z. F., kmdt zu einer Feldfliegerabt., † (gefallen bei) .. 9. März 1916.

**Gayl,** Freiherr Hans-Heinrich von, * 1. März 1894, Kgl. preuß. Lt. im GGren.-Rgt Nr. 3, † (gefallen bei) .. 8. Sept. 1914.

**Gemmingen,** II. Linie: Guttenberg, 2. Gemmingen-Bonfeld, b. Bonfeld vom Untern Schlosse, Freiherr Ludwig von, * 16. April 1863, Kgl. preuß. Oberstlt. z. D., † (gefallen bei) .. 23. Aug. 1917.

**Gemmingen,** II. Linie, 2., b., Freiherr Max von, * 18. April 1897, Kgl. württ. Lt. im Drag.-Rgt Nr. 26, † (gefallen bei) .. 18. Nov. 1916.

**Gersdorff,** A., I. Linie, 2. Ast, Freiherr Karl von, * 10. Sept. 1869, WWachtm. im Kgl. preuß. Gardek.-Rgt, † (gefallen bei) .. 31. Okt. 1914.

**Geuder,** A. Geuder gen. Rebensteiner, Freiherr Otto von, * 2. Febr. 1884, Kgl. preuß. Rittm. im 3. GH.-Rgt, Komp.-Führer in einem Inf.-Rgt, † (an der 16. Sept. erh. Verwundung) .. 12. Okt. 1915.

**Geuder,** A., Freiherr Hans von, * 18. Mai 1893, Bruder des Vorigen, Kgl. preuß. Fähnr. im 3. GH.-Rgt, † (gefallen bei) .. 12. Aug. 1914.

**Geyr von Schweppenburg,** II. Linie: Müddersheim, Freiherr Kuno, * 6. April 1882, Kais. deutsch. Lt. a. D., Lt. der Ref. und Komp.-Führer in einem Ref.-Inf.-Rgt, † (gefallen bei) .. 27. Aug. 1914.

**Gienanth,** Freiherr Axel von, * 29. Aug. 1886, Flugzeugführer bei einer Marine-Fliegerabt., † (gefallen bei) ...

**Godin,** Freiherr Walther von, * 13. Nov. 1890, Kgl. preuß. Lt. im Inf.-Rgt Nr. 25, † (gefallen bei) .. 6. Aug. 1914.

**Godin,** Freiherr Ignaz von, * 20. Mai 1896, Kgl. bayer. Km., GMajor und Div.-Kmdr, † (gefallen bei) .. Sept. 1917.

**Goeler von Ravensburg,** II. Linie, 1. Ast, Freiherr Navan, * 10. Aug. 1878, Kgl. preuß. Hptm. im 1. bad. Leibgren.-Rgt Nr. 109, kmdt nach Württemberg zum Inf.-Rgt Nr. 125, † (gefallen bei) .. 22. Aug. 1914.

**Goltz, von der (von der Goltz-Domhardt),** A. Weißer Stamm, I. Linie: Heinrichsdorf, 1. Ast, 1. Zweig: Sortlack, 1. Haus: Sortlack-Hohenfelde, a., Freiherr Kolmar, * 12. Aug. 1843, Kgl. preuß. GFM., OBefehlshaber einer Armee, † Bagdad 19. April 1916.

**Goltz, von der (von der Goltz-Domhardt),** A., I. Linie, 1. Ast, 2. Zweig: Leißienen, 1. Haus: Leißienen, Freiherr Joachim, * 15. Jan. 1893, Kgl. preuß. BFeldw. der Ref., † (gefallen bei) . . 10. Aug. 1914.

**Graff,** Freiherr Anton von, * 19. Juli 1871, K. K. Hptm. in einem Ldw.-Inf.-Rgt, † (an der 4. Febr. erhaltenen Verwundung) . . Sept. 1915.

**Graff,** Freiherr Emil von, * 11. Juli 1883, K. u. K. Hptm. im Sappeurbat. Nr. 11, † (gefallen bei) . . 24. April 1916.

**Graß,** Freiherr Adolf von, * 7. Dez. 1866, Bahnhofskmdt, Kgl. preuß. Hptm. a. D., † (Lazarett) Kattowitz 12. Febr. 1915.

**Gregory,** Freiherr Ferdinand von, * 17. Dez. 1897, Kgl. sächs. Fahnenjtr in einem Ref.-Inf.-Rgt, † (gefallen vor) . . 19. April 1915.

**Gregory,** Freiin Johanna von, * 16. Sept. 1888, Hilfsschwester, † (im Lazarettzug in) Stryj 25. Nov. 1915.

**Groedel von Gyulafalva und Bogdán,** Freiherr Arthur, * 19. Nov. 1887, K. u. K. Konsul und Lt. einer Feldhaub.-Batt., † (gefallen bei einem Fliegerangriff) . . 5. Juli 1917.

**Grote,** I. Linie, Freiherr Julius, * 21. Aug. 1880, Kgl. preuß. OLt. im Inf.-Rgt Nr. 22, † (gefallen bei) . . 2. Sept. 1914.

**Grote,** II. Linie: Breese-Jühnde, 3. Ast: Jühnde, Freiherr Hans-Joachim, * 27. Sept. 1890, Kais. OLt. in der Schutztr. für Deutsch-OAfrika, † (an der erhaltenen Verwundung) . . 23. März 1916.

**Grote,** II. Linie, 4. Ast: Schnega, Freiherr Ulrich, * 20. Nov. 1871, Kgl. preuß. Hptm. und Komp.-Chef im Jägerbat. Nr. 11, † (gefallen bei) . . 17. Sept. 1914.

**Grote,** II. Linie, 4. Ast, Freiherr Otto Kurt, * 7. Dez. 1896, Sohn des Vorigen, Kgl. preuß. Fahnenjtr im Jägerbat. Nr. 10, † (gefallen bei) . . 18. Sept. 1914.

**Grote,** II. Linie, 4. Ast, Freiherr Ulrich, * 21. Sept. 1898, Bruder des Vorigen, Kgl. preuß. Lt. im 3. GRgt z. F., † (gefallen bei) . . 26. Okt. 1917.

**Grotthuß (Grotthusen),** Freiherr Viktor von, * 18. Jan. 1878, Kgl. preuß. OLt. der Ref. des GGren.-Rgts Nr. 1, † (gefallen bei) . . 10. Sept. 1914.

**Grotthuß,** Freiherr Arwed von, * 13. Febr. 1881, Halbbruder des Vorigen, Dr., Kgl. preuß. OLt. a. D., † (gefallen bei) . . 30. Nov. 1914.

**Grüter (Diepenbrock-),** Freiherr Otto von, * 15. Okt. 1896, Kgl. preuß. Fähnr. im GGren.-Rgt Nr. 5, * (gefallen bei) . . 22. Okt. 1914.

**Grüter (Diepenbroick-),** Freiherr Friedrich von, * 8. Okt. 1869, Kgl. preuß. Major im 2. GRgt z. F., † (an der 25. Febr. 1915 erhaltenen Verwundung im Lazarett) Königsberg 16. März 1915.

**Gültlingen,** Freiherr Wilhelm von, * 9. Jan. 1867, Kgl. württemb. Oberstlt. und Kmdr des Ul.-Rgts Nr. 19, † (an der 22. Aug. erhaltenen Verwundung) . . Sept. 1914.

**Gussich,** Freiherr Leo von, * 27. Febr. 1877, K. u. K. Hptm. im Feldjägerbat. Nr. 22, † (gefallen bei) . . 26. Aug. 1914.

**Guttenberg,** I. Linie: Guttenberg, Freiherr Maximilian von und zu, * 14. Juli 1889, Dr. jur., Kgl. bayer. Lt. der Ref. des 1. Ul.-Rgts, † (gefallen bei) . . 19. Sept. 1914.

**Guttenberg,** II. Linie: Steinenhausen, 2. Ast, Freiherr Raimund von, * 18. April 1874, Kgl. preuß. Hptm. und Komp.-Chef im Königs-inf.-Rgt Nr. 145, † (an der 21. Aug. 1914 erhaltenen Verwundung) . . 28. Aug. 1914.

**Hacke,** I. Linie, Freiherr Karl von, * 25. Dez. 1876, Kgl. bayer. Hptm. und Komp.-Chef im 3. Inf.-Rgt, † (gefallen bei) . . 21. März 1916.

**Haller von Hallerstein,** A. Sigismundische Linie, Freiherr Hans, * 3. März 1889, Kgl. bayer. Kfkr und OLt., Führer einer Fliegerabt., † (verunglückt) auf dem Flugplatz Friedrichshafen 13. Nov. 1916.

**Haller von Hallerstein,** A., Freiherr Richard, * 26. Mai 1895, Kgl. bayer. Lt. im Inf.-Leibrgt, † (gefallen bei) . . 14. Juni 1916.

**Hammerstein,** I. Linie, 1. Ast: Equord, Freiherr Wilhelm von, * 9. Dez. 1868, K. u. K. Kmr. und Major der Ref. des Ul.-Rgts Nr. 11, † (an der erhaltenen Verwundung im Lazarett) . . 31. März 1915.

**Hammerstein,** I. Linie, 1. Ast, Freiherr Otto Werner von, * 2. Mai 1897, Kgl. sächs. Fähnr. im Schützen-(Füs.-)Rgt Nr. 108, † (gefallen bei) . . 23. Aug. 1914.

**Hammerstein,** I. Linie, 2. Ast: Gesmold, 2. Zweig, Freiherr Kurt von, * 1. Sept. 1870, Kgl. preuß. Major und Bat.-Kmdr im Inf.-Rgt Nr. 97, † (gefallen bei) . . 4. Okt. 1914.

**Hammerstein,** I. Linie, 2. Ast, 2. Zweig, Freiherr Alexander von, * 20. Juli 1879, Bruder des Vorigen, Hptm. in der Kais. Schutztruppe für Deutsch-OAfr., † (gefallen bei) . . 26. Jan. 1915.

**Handel (Handel-Mazzetti),** Freiherr Eugen von, * 28. Juni 1876, K. u. K. Hptm. im Inf.-Rgt Nr. 89, † (gefallen bei) . . 3. März 1915.

**Handel (Handel-Mazzetti),** Freiherr Karl von, * 23. Jan. 1871, K. u. K. Rittm. im Drag.-Rgt Nr. 4, † (an der erhaltenen Verwundung) . . 8. Sept. 1914.

**Hanstein (Hanstein-Knorr),** B., Freiherr Adalbert von, * 7. Aug. 1894, Kgl. preuß. Lt. und Adj. im Leibgren.-Rgt Nr. 8, † (gefallen bei) . . 25. Okt. 1917.

**Hanstein (Hanstein-Knorr),** B., Freiherr Berthold von, * 3. April 1899, Bruder des Vorigen, Kgl. preuß. Lt. im Leibgren.-Rgt Nr. 8, † (gefallen bei) . . 21. Juli 1917.

**Hardenberg,** Freiherr Anton von, * 2. Juni 1892, Kgl. preuß. Lt. im Ul.-Rgt Nr. 16, kmdt zu einer Fliegerabt., † (gefallen bei) .. 25. Mai 1917.

**Harsdorf von Enderndorf,** Freiherr Friedrich von, * 21. März 1883, Kgl. bayer. Lt. der Ref. des 10. Inf.-Rgts, † (gefallen bei) .. 1914.

**Harsdorf von Enderndorf,** Freiherr Adalbert von, * 17. Dez. 1888, Kgl. sächs. Lt. im Inf.-Rgt Nr. 107, † (an der erhaltenen Verwundung im Lazarett) .. Aug. 1915.

**Hartlieb von Wallthor,** Freiherr Erwin, * 3. Aug. 1889, Kriegsfreiw. in einem K. u. K. Tiroler Jägerrgt, † (gefallen bei) .. 3. Mai 1915.

**Hausen,** I. Linie, Freiherr Lothar von, * 16. Juli 1894, Kgl. sächs. Lt. im Jägerbat. Nr. 13, Kampfflieger einer Jagdstaffel, † (an der 16. März im Luftkampf erhaltenen Verwundung) .. 15. Mai 1917.

**Hausen,** I. Linie, Freiherr Karl Heinrich von, * 22. Jan. 1893, Kgl. sächs. Lt. im (Leib-)Gren.-Rgt Nr. 100, † (gefallen bei) .. 26. Sept. 1914.

**Harthausen,** B. Schwarze Linie, Freiherr Christian von, * 4. Aug. 1878, Hptm. und Komp.-Chef im Leib-Inf.-Rgt (1. Ohzgl. hess.) Nr. 115, † (gefallen bei) .. 28. Febr. 1916.

**Harthausen,** B., Freiherr Gerd von, * 10. Juli 1881, Bruder des Vorigen, Kgl. preuß. Ger.-Assessor und Lt. der Ref. des GSchützenbat., kmdt zum GJägerbat., † (gefallen bei) .. 31. Okt. 1914.

**Heintze-Weißenrode,** Freiherr Otto von, * 10. Juni 1893, Lt. im Ohzgl. mecklenb. Drag.-Rgt Nr. 18, † (gefallen bei) .. 1. Sept. 1914.

**Heintze-Weißenrode,** Freiherr Wolf von, * 12. Aug. 1867, Kgl. preuß. Major beim Stabe des Gren.-Rgts Nr. 2, † (gefallen bei) .. 2. Okt. 1914.

**Heintze-Weißenrode,** Freiherr Werner von, * 11. Juli 1897, Sohn des Vorigen, Kgl. preuß. Fähnr. im GJägerbat., † (gefallen bei) .. 4. Nov. 1914.

**(Henriques) de Ben Wolsheimb,** Freiherr Joseph, * 5. Mai 1871, K. u. K. Major im bos.-herzegov. Inf.-Rgt Nr. 3, † (gefallen bei) ...

**Herzenberg** (auch **Hertzberg**), Freiherr Hans-Günther von, * 26. Febr. 1894, Kgl. preuß. Lt. im 4. GRgt z. F., † (gefallen bei) .. 19. März 1915.

**Herzenberg** (auch **Hertzberg**), Freiherr Werner von, * 12. April 1896, Bruder des Vorigen, Kgl. sächs. Lt. im Jägerbat. Nr. 13, † (an der 12. Mai erhaltenen Verwundung) .. 2. Juni 1915.

**Hiller von Gaertringen,** II. Preußische Linie, Freiherr Wilhelm, * 27. Juli 1879, Kgl. preuß. Hptm. und Komp.-Führer im Gren.-Rgt Nr. 3, † (gefallen bei) .. 30. Aug. 1914.

**Hiller von Gaertringen,** II. Linie, Freiherr Otto, * 13. Juli 1877, Kgl. preuß. Hptm. und Komp.-Chef im Inf.-Rgt Nr. 29, † (gefallen bei) .. 27. Aug. 1914.

**Hodenberg,** I. Linie, Freiherr Marquard von, * 1. Juni 1882, Kgl. sächs. Olt. und Komp.-Führer in einem Jägerbat., Kais. Olt. a. D., † (gefallen bei) .. 10. Okt. 1915.

**Hodenberg,** I. Linie, Freiherr Heinz von, * 14. März 1891, Dr. jur., Kgl. preuß. Referendar, Off.-Stellvertr. im Kgl. sächs. Gren.-Rgt Nr. 101, † (gefallen bei) .. 10. Sept. 1914.

**Hodenberg,** II. Linie, Freiherr Cord-Siegfried von, * 21. Okt. 1883, Rechtsanwalt, Kgl. preuß. Lt. der Ldw., in einem Ref.-Inf.-Rgt, † (gefallen bei) .. 25. Aug. 1916.

**Hodenberg,** II. Linie, Freiherr Hodo von, * 29. März 1895, Kgl. sächs. Lt. im Gren.-Rgt Nr. 101, † (gefallen bei) .. 25. April 1917.

**Hövel,** Freiherr Franz von, * 7. Jan. 1886, Kgl. preuß. Reg.-Referendar und Lt. der Ref. des Huf.-Rgts Nr. 8, † (an der 28. Juli erhaltenen Verwundung) .. 16. Aug. 1915.

**Hövel,** Freiherr Friedrich von, * 28. März 1852, Kgl. preuß. Major a. D., Führer eines Ldsturmbat., † (an der 23. Nov. erhaltenen Verwundung) .. 29. Nov. 1914.

**Hofer von Lobenstein,** Freiherr Hermann, * 25. Juni 1897, Kgl. preuß. Fähnr. im 1. bad. Leibgren.-Rgt Nr. 109, † (gefallen bei) .. 1. Okt. 1915.

**Hollen,** Freiherr Heinrich von, * 8. Aug. 1893, Kgl. preuß. Lt. im 3. GHL.-Rgt, † (gefallen bei) .. 6. Mai 1915.

**Holtz, vom,** Freiherr Eberhard, * 4. Juni 1888, Kgl. württ. Olt. in einem Luftschifferbat., † (gefallen im Luftkampf) .. 29. Juli 1916.

**Holzhausen,** B., Freiherr Ludwig von, * 21. Nov. 1861, K. u. K. Oberst und Kmdr des Inf.-Rgts Nr. 4, † (gefallen bei) .. 15. Aug. 1914.

**Holzschuher,** Freiherr Georg von, * 10. Okt. 1890, Kgl. preuß. Lt., † (gefallen bei) .. 1. Okt. 1916.

**Horix,** Freiherr Alfred von, * 7. Juni 1881, Kgl. bayer. Olt. in einem Ref.-Inf.-Rgt, † (gefallen bei) .. 3. Sept. 1914.

**Hornstein,** A. Linie Grüningen, 1. Ast, 1. Zweig, Freiherr Erich von, * 30. Dez. 1882, Kgl. preuß. Olt. und Komp.-Führer im 1. GRgt z. F., † (gefallen bei) .. 29. Aug. 1914.

**Hornstein,** A., 2. Ast, 2. Zweig: Hohenstoffeln-Binningen, Freiherr Joseph von, * 18. Juni 1889, Kgl. preuß. Lt. der Ref. des Feldart.-Rgts Nr. 29, † (gefallen bei) .. 2. Juli 1916.

**Horst, von der,** I. Linie, Freiherr Friedrich-Wilhelm, * 19. Febr. 1889, Kgl. preuß. Olt. im GGren.-Rgt Nr. 3, † Bielefeld 30. Jan. 1916.

**Horst, von der,** I. Linie, Freiherr Arnold, * 14. Sept. 1856, Kgl. preuß. Gen.-Major und Kmdr der 20. Inf.-Brig., † (gefallen bei) .. 28. Sept. 1914.

**Hounwald,** Freiherr Max von, * 21. Juli 1878, Kgl. württemb. Hptm. und Komp.-Chef im Inf.-Rgt Nr. 125, † (gefallen bei) .. 20. Okt. 1914.

**Honwald,** Freiherr Hans-Joachim von, * 30. Mai 1893, Kgl. württ. Lt. im Gren.-Rgt Nr. 119, † (gefallen bei) .. 10. Mai 1915.

**Honwald,** Freiherr Wilhelm von, * 9. Sept. 1864, Kgl. preuß. Major und Bat.-Kmdr im Inf.-Rgt Nr. 31, † (gefallen bei) .. 15. Sept. 1914.

**Imhoff (Imhof, Im Hof),** A. Schwäbisch-Österr. Stamm, I. Linie: Unter-Weitingen, Freiherr Joseph von, * 28. Juli 1874, Kgl. bayer. Lt. der Ldw., † (an der erhaltenen Verwundung im Lazarett) .. 3. Juni 1916.

**Imhoff (Imhof, Im Hof),** B. Fränkischer Stamm, II. Andreassche Linie, 2. Ast, Freiherr Wilhelm von, * 3. Jan. 1876, Kgl. bayer. Hptm. und Komp.-Chef im 22. Inf.-Rgt, † (gefallen bei) .. 25. Aug. 1914.

**Imhoff (Imhof, Im Hof),** B., II. Linie, 2. Ast, Freiherr Friedrich von, * 7. April 1878, Bruder des Vorigen, Kgl. bayer. Hptm. und Abt.-Kmdr in einem Ref.-Feldart.-Rgt, † (gefallen bei) .. 17. Aug. 1917.

**Imhoff,** B., II. Linie, 2. Ast, Freiherr Gustav von, * 13. Febr. 1880, Bruder der Vorigen, Kgl. bayer. OLt. im 22. Inf.-Rgt, † (gefallen bei) .. 20. Aug. 1914.

**Isbary,** A., Freiherr Helfried von, * 5. Nov. 1893, K. u. K. Fähnr. der Ref. des III.-Rgts Nr. 7, † (gefallen bei) .. 18. Juli 1915.

**Jeszensky von Nagy-Jeszen,** Freiherr Ladislaus, * 12. April 1887, K. u. K. OLt. der Ref. des Hus.-Rgts Nr. 13, † (gefallen bei) .. 4. Nov. 1915.

**Kanne,** A. Ilselsche Linie, Freiherr Dietrich von, * 30. März 1885, Kgl. preuß. OLt. im Inf.-Rgt Nr. 13, † (gefallen im Luftkampf bei) .. 24. April 1916.

**Ketelhodt,** Freiherr Gerth von, * 18. Jan. 1879, Polizeilt., Kgl. preuß. OLt. der Ldw.-Inf. a. D., † (verwundet; durch Urteil des Amtsger. Charlottenburg für † erklärt unter Festsetzung als Todestag des) 13. Nov. 1914.

**Ketelhodt,** Freiherr Ulrich von, * 15. Juni 1869, Fstl. schwarzb.-rudolst. OFörster, Kgl. preuß. Hptm. und Komp.-Führer in einem Ref.-Jägerbat., † (gefallen bei) .. 25. Okt. 1914.

**Kettler (Ketteler),** I. Linie: Neu-Assen, Freiherr Arthur von, * 6. Juli 1888, Kgl. preuß. Lt. und Adj. im 1. GMgt z. F., † (gefallen bei) .. 11. Nov. 1914.

**Kettler (Ketteler),** I. Linie, Freiherr Goswin von, * 30. März 1895, Kgl. preuß. Lt. im Jägerbat. Nr. 6, † (gefallen bei) .. 14. März 1916.

**Keyserlingk,** II. Linie, 2. Ast: Funkenhof in Kurland, Freiherr Ewald von, * 28. März 1895, Kgl. preuß. Lt. im Inf.-Rgt Nr. 77, † (gefallen bei) .. 17. Nov. 1914.

**Keyserlingk,** II. Linie, 2. Ast, Freiherr Heinrich von, * 12. Aug. 1866, Kgl. preuß. Major und Bat.-Kmdr im Füs.-Rgt Nr. 80, † (gefallen bei) .. 21. Aug. 1914.

**Kirchbach,** I. Linie: Kirchbach, Freiherr Hans von, * 7. Sept. 1875, Kgl. preuß. Hptm. und Komp.-Chef im Inf.-Rgt Nr. 96, † (gefallen bei) . . 13. Sept. 1914.

**Kleist,** A., Freiherr Ernst von, * 25. Sept. 1866, Kgl. preuß. Major im Inf.-Rgt Nr. 25, † (gefallen bei) . . 1914.

**Knigge,** Freiherr Hans Adolf, * 16. Juli 1898, Kgl. preuß. Lt. im Ul.-Rgt Nr. 3, † (gefallen bei) . . 17. Nov. 1917.

**Knigge,** Freiherr Friedrich-Odal, * 12. Juni 1887, Kgl. preuß. Reg.-Referendar und Lt. der Res. des 1. Gll.-Rgts, † (gefallen bei) . . 11. Okt. 1914.

**Knigge,** Freiherr Norwin, * 5. Juli 1889, Bruder des Vorigen, Kgl. preuß. Lt. im Königsul.-Rgt Nr. 13, † (gefallen bei) . . 22. Juli 1915.

**Knigge,** Freiherr Jobst, * 30. Aug. 1888, Kgl. preuß. Lt. im Jägerrgt z. Pf. Nr. 7, † (gefallen bei) . . 7. Aug. 1914.

**Knigge,** Freiin Adele, * 6. Dez. 1891, Schwester des Vorigen, im Dienste des Roten Kreuzes, † Levefre 5. April 1915.

**Kometer von Trübein,** Freiherr Karl, * 4. Juni 1890, K. u. K. Olt. im Ul.-Rgt Nr. 5, † (gefallen bei) . . 1915.

**Korff (Schmysingk** gen. **von Korff),** B. Schmysingk gen. von Korff, II. Linie, Freiherr Adolf, * 16. Juni 1860, K. u. K. GWachtm. und Oberstlt. i. R., † (an der erhaltenen Verwundung) Wien 13. Mai 1915.

**Korff (Schmysingk** gen. **von Korff),** B., II. Linie, Freiherr Herbert, * 24. Okt. 1895, Sohn des Vorigen, K. u. K. Lt. im Feldjägerbat. Nr. 2, † (gefallen bei) . . 23. Sept. 1916.

**Kottwitz,** I. Linie: Langheinersdorf, Freiherr Heinrich von, * 28. Febr. 1879, Kgl. preuß. Rittm. und Esk.-Chef im Jägerrgt z. Pf. Nr. 9, † . . 23. Sept. 1916.

**Koß von Dobé (Dobrsch),** B., Freiherr Wilhelm, * 1. Nov. 1892, K. u. K. Kadett im Inf.-Rgt Nr. 4, † (gefallen bei) . . 26. Juli 1915.

**Krafft-Ebing,** Freiherr Hans von, * 17. Okt. 1891, Kgl. preuß. Lt. im 1. bad. Leibgren.-Rgt Nr. 109, Erz. am Kadettenhaus Karlsruhe, † (an der 20. Sept. erhaltenen Verwundung) . . 21. Sept. 1914.

**Krane,** Freiherr Adalbert von, * 24. Juni 1887, Kgl. preuß. Olt. im GGren.-Rgt Nr. 5, † (gefallen bei) . . 15. Okt. 1914.

**Kreß von Kreßenstein,** I. Linie, 2. Ast, Freiherr Alexander, * 27. Dez. 1888, Kgl. bayer. Olt. im Inf.-Leibrgt, † (gefallen bei) . . 23. Juni 1916.

**Kutschera** (1819), Freiherr Ernst von, * 11. Juni 1884, K. u. K. Hptm. im Inf.-Rgt Nr. 87, † (gefallen bei) . . 17. Aug. 1915.

**Kutschera** (1819), Freiherr Karl von, * 2. Mai 1890, Bruder des Vorigen, K. u. K. Olt. im Geb.-Art.-Rgt Nr. 6, zuget. einer Fliegerkomp., † (gefallen im Luftkampf) . . 31. Mai 1917.

**Landsberg-Velen,** II. Linie: Steinfurt, Freiherr Hermann von, * 14. März 1879, Kgl. preuß. Fähnr. in einem Ref.-Art.-Rgt, † (an der 14. Sept. erhaltenen Verwundung) .. 6. Okt. 1914.

**Langermann und Erlencamp,** Freiherr Friedrich von, * 1. Mai 1886, Kgl. preuß. Lt. im Drag.-Rgt Nr. 17, † (gefallen bei) .. Aug. 1914.

**Lasalle von Louisenthal,** Freiherr Kurt, * 23. April 1897, Kgl. preuß. Fahnenjkr im GJägerbat., † (gefallen bei) .. Juli 1915.

**Lattermann,** Freiherr Robert von, * 9. Mai 1888, K. K. Statth.-Konz. und Lt. der Ref. des 4. Rgts der Tiroler Kaiserjäger, † (gefallen bei) .. 4. Mai 1915.

**Laur von Münchhofen,** Freiherr Waldemar von, * 7. Nov. 1881, Kgl. preuß. Hptm. im 4. GRgt z. F., † (gefallen bei) .. 8. März 1915.

**Lazarini,** A. Haus Jablanitz, Freiherr Alfred von, * 30. Juni 1879, K. u. K. OLt. der Ref. des Drag.-Rgts Nr. 3, † (gefallen bei) .. 23. Aug. 1914.

**Lebzeltern,** C. Haus Lebzeltern, I. Linie, Freiherr Wolfgang von, * 17. Juli 1882, Kriegsfreiw., † (im Ref.-Spital) Meran 8. Febr. 1917.

**Ledebur,** II. Linie, Freiherr Gerhard von, * 23. Mai 1878, Kgl. preuß. Hptm. und Komp.-Chef im Inf.-Rgt Nr. 149, † (gefallen bei) .. Aug. 1914.

**Ledebur,** V. Linie, Freiherr Ludwig von, * 21. Dez. 1890, Kgl. preuß. Lt. im Inf.-Rgt Nr. 93, † (gefallen bei) .. 23. Aug. 1914.

**Lempruch,** Freiherr Johann von, * 18. Febr. 1866, K. u. K. Major im Inf.-Rgt Nr. 49, † (gefallen bei) .. 26. Aug. 1914.

**Lepel,** B., Freiherr Ernst von, * 20. Sept. 1898, Kgl. preuß. Fahnenjkr im Inf.-Rgt Nr. 32, † (an der 26. Juni erhaltenen Verwundung im Feldlazarett) .. 6. Juli 1916.

**Lepel,** B., Freiherr Rudolf von, * 29. Mai 1861, Kgl. preuß. Gen.-Major, beauftr. mit der Führung einer Ref.-Div., † (gefallen bei) .. 3. Nov. 1914.

**Lersner,** Freiherr Rolf von, * 26. Dez. 1893, Kgl. preuß. Lt. im Huf.-Rgt Nr. 8, kmdt zu einer Jagdstaffel, † (gefallen als Flugzeugführer) .. 25. Aug. 1917.

**Lersner,** Freiherr Heinrich Ludwig von, * 25. Mai 1897, Kgl. preuß. Lt. im Füs.-Rgt Nr. 80, kmdt zu einer Fliegerabt., † (gefallen bei) .. 1917.

**Leyen zu Bloemersheim, von der,** Freiherr Erich, * 29. März 1883, Kgl. preuß. Reg.-Assessor und Lt. der Ref. des Kür.-Rgts Nr. 2, † (gefallen auf einem Patrouillenritt bei) .. 31. Aug. 1914.

**Lilgenau,** Freiherr Otto von, * 20. Febr. 1878, Kgl. bayer. Rittm., † (gefallen bei) .. 28. April 1915.

**Lilliencron** (1673), Freiherr Egon von, * 22. Dez. 1876, Kgl. preuß. Hptm. im Füs.-Rgt Nr. 86, † (gefallen bei) .. 6. Sept. 1914.

**Lindeman (Lindeman-Just),** Freiherr Karl von Lindeman-Just, * 17. Dez. 1856, Kgl. sächs. Gen. der Kav. z. D., † Dresden 8. Dez. 1915.

**Linden,** Freiherr Franz Karl von, * 27. Mai 1894, stud jur., Kgl. preuß. Lt. der Ref. des GSchützenbat., † (gefallen bei) .. 17. Nov. 1914.

**Linden,** Freiherr Franz von, * 14. Juli 1890, Kgl. württ. Olt. im Ul.-Rgt Nr. 19, kmdt zu einer Feldfliegerabt., † (gefallen im Luftkampf bei) .. 13. März 1916.

**Lindenfels,** I. Linie: Thumsenreuth, Freiherr Julius von, * 26. Sept. 1881, Kgl. bayer. Amtsrichter und Hptm. der Ldw., Batt.-Führer in einem Feldart.-Rgt, † (an der erhaltenen Verwundung im Lazarett) .. 9. Okt. 1917.

**Lindenfels,** 1. Linie, Freiherr Rudolf von, * 31. Mai 1883, Kgl. bayer. Olt. und Abt.-Adj. im 4. Feldart.-Rgt, † (gefallen bei) .. 25. Sept. 1914.

**Lochner von Hüttenbach,** Freiherr Eugen, * 3. Febr. 1895, Gefr. im Kgl. bayer. 12. Inf.-Rgt, † (gefallen bei) .. 11. Okt. 1915.

**Loë,** Freiherr Maximilian von, * 6. Jan. 1893, Kgl. preuß. Lt. der Ref. des Huf.-Rgts Nr. 8, kmdt als Komp.-Führer zu einem Ref.-Inf.-Rgt, † (gefallen bei) .. 10. Okt. 1917.

**Loë,** Freiherr Hubertus von, * 3. Nov. 1890, Kgl. preuß. Lt. im Inf.-Rgt Nr. 13, † (gefallen bei) .. 20. Sept. 1916.

**Loë,** Freiherr Klemens von, * 21. Febr. 1894, Bruder des Vorigen, Kgl. preuß. Fähnr. im Inf.-Rgt Nr. 13, † (an der erhaltenen Verwundung im Feldlazarett) .. 21. Febr. 1916.

**Lüttwitz,** A. Haus Neuthau, Freiherr Horst von, * 7. Sept. 1896, Kgl. preuß. Fähnr. im Drag.-Rgt Nr. 8, † (durch Unglücksfall auf einer Patrouille) .. 5. Juni 1916.

**Lüttwitz,** A., Freiherr Walther von, * 7. Febr. 1892, Kgl. preuß. Olt. in einer GMasch.-Gew.-Abt., † (gefallen bei) .. 19. März 1916.

**Lützow,** B., Freiherr Henning von, * 18. Sept. 1893, Kgl. preuß. Lt. im Gren.-Rgt Nr. 6, † (gefallen bei) .. 22. Sept. 1914.

**Lützow,** B., Freiherr Hans-Dietrich von, * 14. Dez. 1896, Kgl. preuß. Fähnr. im 5. GRgt z. F., † (gefallen bei) .. 25. Okt. 1914.

**Lyncker,** I. Linie, 1. Ast, Freiherr Nikolaus Christoph von, * 24. Aug. 1892, Kgl. preuß. Lt. im 1. GRgt z. F., † (an der 29. Aug. erhaltenen Verwundung) Cassel 10. Sept. 1914.

**Lyncker,** 1. Linie, 1. Ast, Freiherr Bodo von, * 22. Okt. 1894, Bruder des Vorigen, Kgl. preuß. Olt. im Drag.-Rgt Nr. 2, † (gefallen im Luftkampf) .. 18. Febr. 1917.

**Maercken zu Geerath,** Freiherr Georg von, * 31. Mai 1884, Kgl. preuß. Olt. im GGren.-Rgt Nr. 4, Komp.-Führer im GGren.-Rgt Nr. 5, † (gefallen bei) .. 20. Nov. 1914.

**Malapert** gen. **von Neufville,** I. Linie, Freiherr Gustav-Adolf von, * 9. Aug. 1888, Chemiker, † (gefallen bei) .. 21. Sept. 1916.

**Malapert** gen. **von Neufville,** II. Linie, Freiherr Moritz von, * 29. Juni 1862, Kgl. preuß. Major, beauftr. mit der Führung eines Ref.-Inf.-Rgts, † (gefallen bei) .. 24. Okt. 1914.

**Maltzan (Maltzahn),** A. Maltzan zu Wartenberg und Penzlin, Freiherr Heinrich von, * 28. Okt. 1871, Kgl. preuß. Hptm. a. D. und Komp.-Führer in einem Ref.-Inf.-Rgt, † (gefallen bei) . . 24. Okt. 1914.

**Maltzan (Maltzahn),** B. Maltzahn zu Cummerow und Sarow, I. Cummerower Linie, 1. Ast: Vanselow-Ulzebel, 1. Zweig: Vanselow, Freiherr Hans-Mortimer von, * 23. Aug. 1863, Kgl. preuß. Oberst a. D., † Stralsund 12. Jan. 1916.

**Maltzan (Maltzahn),** B., I. Linie, 1. Ast, 1. Zweig, Freiherr Hans Werner von, * 7. Aug. 1894, Sohn des Vorigen, cand. jur., Kgl. preuß. Fahnenjkr im Ul.-Rgt Nr. 9, † (gefallen bei) . . 22. Nov. 1914.

**Maltzan (Maltzahn),** B., I. Linie, 1. Ast, 2. Zweig: Ulzebel, Freiherr Karl-Eugen von, * 24. Aug. 1883, Kgl. preuß. Olt. im Jägerbat. Nr. 3, † (gefallen bei) . . 14. Sept. 1914.

**Maltzan (Maltzahn),** B., I. Linie, 1. Ast, 2. Zweig, Freiherr Friedrich von, * 11. Okt. 1887, Bruder des Vorigen, Kgl. preuß. Olt. im Leibgren.-Rgt Nr. 8, † (gefallen bei) . . 9. Jan. 1915.

**Maltzan (Maltzahn),** B., I. Linie, 2. Ast: Cummerow-Ivenack, 1. Zweig, Freiherr Hermann von, * 23. März 1889, Ghzgl. meckl. Referendar, VFeldwebel der Ref. eines Ref.-Jägerbat., † (gefallen bei) . . 18. Dez. 1914.

**Maltzan (Maltzahn),** B., I. Linie, 2. Ast, 1. Zweig, Freiherr Joachim von, * 26. Okt. 1891, Kgl. preuß. Lt. im 3. GRgt z. F., Beobachter bei einer Feldfliegerabt., † (an der im Luftkampf erhaltenen Verwundung) . . 11. Juni 1915.

**Maltzan (Maltzahn),** B., II. Sarower Linie, 1. Ast, Freiherr Friedrich-Karl von, * 1. Jan. 1883, Kais. deutscher Kpt.-Lt., † (gefallen auf See) . . 28. Aug. 1914.

**Maltzan (Maltzahn),** B., II., 2. Ast, 3. Zweig, Freiin Ulrike von, * 12. Sept. 1892, † 5. Febr. 1915 infolge Anstrengung bei der Pflege Verwundeter.

**Mandelsloh,** Freiherr Hans von, * 19. Dez. 1880, K. u. K. Hptm. im Feldjägerbat. Nr. 14, † (gefallen bei) . . 9. Aug. 1917.

**Manteuffel,** II. Linie, Freiherr Henning von, * 18. Jan. 1889, Kgl. preuß. Olt. im 1. GRgt z. F., † (an der 22. Febr. erhaltenen Verwundung) . . 23. Febr. 1915.

**Manteuffel,** II. Linie, Freiherr Kurt von, * 19. Jan. 1890, Bruder des Vorigen, Kgl. preuß. Lt. im 4. GRgt z. F., † (gefallen bei) . . 28. Aug. 1914.

**Marenzi von Marenzfeld und Scheneck,** Freiherr Ferdinand, * 28. Jan. 1880, K. u. K. Hptm. im 3. Rgt der Tiroler Kaiserjäger, † (gefallen bei) . . Nov. 1915.

**Marschalck von Bachtenbrock,** Freiherr Otto, * 12. Febr. 1887, Kgl. preuß. Olt. im Füs.-Rgt Nr. 90, kmdt zur Fliegertruppe, † (gefallen bei) . . 5. Jan. 1916.

**Marschalck von Bachtenbrock,** Freiherr Ernst August, * 21. April 1891, Bruder des Vorigen, Kgl. preuß. Lt. im Jägerbat. Nr. 6, † (gefallen bei) . . 26. April 1916.

**Marschall von Bieberstein**, B. Nassauische Linie, Freiherr Peter, * 15. März 1873, Kgl. preuß. Ldrat und Hptm. der Ref. des 1. GRgts z. F., † (gefallen bei) . . 11. Nov. 1914.

**Massenbach (Gemmingen von Massenbach)**, A. Norddeutsche Linie, 1. Ast: Salleschen, Freiherr Franz von, * 30. Jan. 1865, Kgl. preuß. Major in einem Ref.-Inf.-Rgt, † (gefallen bei) . . 15. Aug. 1915.

**Massenbach (Gemmingen von Massenbach)**, A., 1. Ast, Freiherr Edmund von, * 5. März 1894, Kriegsfreiw. im Kgl. preuß. Feldart.-Rgt Nr. 55, † . . 24. Okt. 1915.

**Massenbach (Gemmingen von Massenbach)**, A., 1. Ast, Freiherr Bertold von, * 30. Juni 1896, Bruder des Vorigen, Kgl. preuß. Fahnenjkr im GGren.-Rgt Nr. 2, † (gefallen bei) . . 5. Okt. 1914.

**Massenbach (Gemmingen von Massenbach)**, A., 3. Ast: Stuttehnen, 2. Zweig, Freiherr Franz von, * 26. Febr. 1850, Kgl. preuß. Gen.-Major z. D., Kmdr einer Ldw.-Brig., † (gefallen bei) . . 26. Okt. 1914.

**Massenbach (Gemmingen von Massenbach)**, A., 3. Ast, 2. Zweig, Freiherr Georg von, * 23. Juni 1875, Kgl. preuß. Hptm. der Ref. und Komp.-Führer im 4. GRgt z. F., † (gefallen bei) . . 17. Nov. 1914.

**Massenbach (Gemmingen von Massenbach)**, B. Süddeutsche Linie, I. Gemmingen von Massenbach, 2. Ast, Freiherr Wilhelm, * 10. Sept. 1874, Kgl. bayer. Km., Hptm. und Komp.-Chef im 9. Inf.-Rgt, † (gefallen bei) . . 26. Aug. 1914.

**Massenbach (Gemmingen von Massenbach)**, B., II., 2. Ast, Freiherr Christian von und zu, * 27. Juni 1890, WWachtm. der Ref. des 1. GFeldart.-Rgts, † (gefallen bei) . . 23. Okt. 1914.

**Massenbach (Gemmingen von Massenbach)**, B., II., 2. Ast, Freiherr Bernhard von und zu, * 25. Nov. 1876, Kgl. preuß. OLt. a. D., Komp.-Führer in einem Inf.-Rgt, † (gefallen bei) . . 15. Juni 1915.

**Mauchenheim**, A., Freiherr Hartmann von, * 8. Sept. 1887, Kgl. preuß. Lt. im 1. bad. Leibgren.-Rgt Nr. 109, † (gefallen bei) . . 9. Sept. 1914.

**Mauchenheim**, B., Freiherr Leo von, * 17. Sept. 1882, Fabrikdir., Kgl. bayer. OLt. der Ref. des Inf.-Leibregts, † (gefallen bei) . . 12. Aug. 1914.

**Meerscheidt-Hüllessem**, A. Haus Balgallen, Freiherr Friedrich Wilhelm von, * 20. Febr. 1900, Kgl. preuß. Fähnr. im Jägerbat. Nr. 11, † (gefallen bei) . . 30. Okt. 1917.

**Meyern von Hohenberg (Meyern-Hohenberg)**, Freiherr Gustav von Meyern-Hohenberg, * 22. Sept. 1889, Kgl. preuß. Lt. im 1. bad. Leibgren.-Rgt Nr. 109, † (an der erhaltenen Verwundung) . . 5. Sept. 1914.

**Miltiß**, Freiherr Dietrich von, * 24. Juni 1880, Kgl. sächs. Hptm. und Komp.-Führer im Jägerbat. Nr. 13, † (gefallen bei) . . 10. Aug. 1916.

**Minnigerode,** A. Jobst-Linie, 1. Ast, 1. Zweig, Freiherr Hilmar von, * 8. Juli 1885, Kgl. preuß. OLt. im GJägerbat., † (gefallen bei) .. 10. Okt. 1914.

**Minnitillo,** Freiherr Erich von, * 22. Juli 1876, K. u. K. Hptm. im 1. Rgt der Tiroler Kaiserjäger, † (gefallen am) .. 23. Dez. 1915.

**Mitis,** Freiherr Rudolf von, * 15. Juni 1896, stud. med., Einj.-Freiw. im K. u. K. Feldjägerbat. Nr. 9, † (gefallen bei) .. 5. Juli 1915.

**Moreau,** Freiherr Karl von, * 28. Juli 1885, Dr. jur., Kgl. bayer. Ltjkr., Reg.-Akzessist und OLt. der Ref. des 1. Feldart.-Rgts, † (gefallen bei) .. 26. Mai 1916.

**Müllenheim-Rechberg,** A. Preußische Linie, b., Freiherr Walter-Sigelin von, * 12. Sept. 1868, Kgl. preuß. Major und Kmdr des Jägerbat. Nr. 5, † (gefallen bei) .. 8. April 1916.

**Müller** (1912), Freiherr Erhard von, * 25. Okt. 1891, Kgl. sächs. Lt. im (Leib-)Gren.-Rgt Nr. 100, † (gefallen bei) .. 25. Aug. 1914.

**Münchhausen,** B. Schwarze Linie, II. Leistau, 1. Ast: Neuhaus-Leistau, Freiherr Friedrich-Wilhelm von, * 31. Juli 1897, Kgl. preuß. Fahnenjkr im 1. GRgt z. F., † (gefallen bei) .. 20. Juli 1915.

**Münchhausen,** B., II., 2. Ast: Altenhaus-Leistau, 1. Zweig: Herrengosserstedt, Freiherr Heino von, * 25. Juli 1866, Kgl. preuß. Major in einem Ref.-Inf.-Rgt, † (gefallen bei) .. 9. Juli 1916.

**Mylius,** A., Freiherr Alphons von, * 4. Mai 1875, K. u. K. OLt. im Drag.-Rgt Nr. 4, † (gefallen am) .. 18. Aug. 1916.

**Nauendorf,** Freiherr Wilhelm von, * 26. April 1868, Kgl. preuß. Major und Kmdr des Inf.-Rgts Nr. 41, † .. 28. Juli 1915.

**Neuenstein,** Freiherr Friedrich von, * 6. Febr. 1879, K. u. K. Hptm. im Inf.-Rgt Nr. 68, † (gefallen bei) .. 14. Mai 1917.

**Neuenstein,** Freiherr Maximilian von, * 29. Dez. 1872, Kgl. preuß. OLt. a. D., † (gefallen bei) .. 30. April 1915.

**Nordeck zur Rabenau,** III. Linie, 1. Ast, Freiherr Karl-Alexander von, * 4. April 1889, Lt. der Ref. des GDrag.-Rgts (1. GHzgl. hess.) Nr. 23, kmdt zu einer Feldfliegerabt., † (im Lazarett) Allenbach 5. Juli 1915.

**Nordeck zur Rabenau,** III. Linie, 1. Ast, Freiherr Hugo von, * 25. Okt. 1873, Kgl. preuß. Hptm. und Komp.-Chef in einem Ref.-Inf.-Rgt † (gefallen bei) .. 10. Sept. 1914.

**Nordeck zur Rabenau,** III. Linie, 1. Ast, Freiherr Hermann von, * 12. Nov. 1879, Bruder des Vorigen, Gefr. der Seew. II, † (an der 12. Dez. erhaltenen Verwundung im Feldlazarett) .. 17. Dez. 1916.

**Nordenflycht,** Freiherr Hans von, * 8. Nov. 1892, Kgl. preuß. Lt. der Ref. eines GFeldart.-Rgts, † (gefallen bei) .. 1. Juni 1917.

**Nordenflycht,** Freiherr Ferdinand Otto von, * 14. April 1896, Fahnenjkr im GHzgl. mecklenb. Gren.-Rgt Nr. 89, † (gefallen bei) .. 6. Nov. 1914.

**Nordenflycht**, Freiherr Rudolf von, * 4. Febr. 1898, Bruder des Vorigen, Fahnenjkr im Gkzgl. meckl. Gren.-Rgt Nr. 89, † (an der 16. Febr. erhaltenen Verwundung im Lazarett) .. 17. Febr. 1915.

**Nordenflycht**, Freiherr Hans Otto von, * 23. Juli 1884, Kgl. preuß. OLt. der Ref. in einer Feldfliegerabt., † (gefallen im Luftkampf bei) .. 26. Febr. 1916.

**Roslitz**, Freiherr Konstantin von, * 7. Nov. 1888, Kgl. bayer. Lt. im 1. Hl.-Rgt, † (gefallen bei) .. 11. Aug. 1914.

**Oer**, II. Linie, 1 Brüder: 1. Freiherr Alexander von, * 30. Juni 1887, Kgl. sächs. OLt. im Schützen-(Füs.-)Rgt Nr. 108, † (gefallen bei) .. 21./22. Aug. 1914.

**Oer**, II. Linie, 2. Freiherr Ernst von, * 19. Juli 1888, Kgl. sächs. OLt. im Schützen-(Füs.-)Rgt Nr. 108, † (gefallen bei) .. 3. Sept. 1914.

**Oer**, II. Linie, 3. Freiherr Joseph von, * 24. Dez. 1890, Kgl. sächs. Lt. im Gren.-Rgt Nr. 101, † (gefallen bei) .. 8. Sept. 1914.

**Oer**, II. Linie, 4. Freiherr Theobald von, * 7. Aug. 1893, Kgl. sächs. Lt. im (Leib-)Gren.-Rgt Nr. 100, † (gefallen bei) .. 27. Sept. 1914.

**Ohlendorff**, A., I. Linie, Albertus von Ohlendorff, * 28. März 1891, Kgl. preuß. Lt. im Huf.-Rgt Nr. 3, † (gefallen bei) .. 23. Juni 1915.

**Ompteda**, II. Linie, Freiherr Felix von, * 2. April 1897, Kgl. preuß. Fähnr. im Inf.-Rgt Nr. 86, † (gefallen bei) .. 11. Juli 1915.

**Ompteda**, II. Linie, Freiherr Ludwig von, * 10. Jan. 1855, Kgl. preuß. Gen.-Lt. z. D., † (an der erhaltenen Verwundung im Lazarett) .. 15. Jan. 1915.

**Ompteda**, II. Linie, Freiherr Robert von, * 24. März 1887, Sohn des Vorigen, Kgl. preuß. OLt. im GGren.-Rgt Nr. 1, † (gefallen bei) .. 1. Mai 1915.

**Ostini**, Freiherr Wilhelm von, * 8. Jan. 1891, Kgl. bayer. HOff. der Ref. der Feldart., † (im Lazarett) Augsburg 14. Jan. 1917.

**Ostman von der Leye**, Freiherr Karl, * 4. Okt. 1869, Kgl. preuß. Rittm. und Esk.-Chef im Huf.-Rgt Nr. 16, † (gefallen bei) .. 26. Aug. 1914.

**Palm**, I. Linie, Freiherr Hans von, * 25. Sept. 1881, Kgl. sächs. Assessor und Lt. der Ref. des GReiterrgts, † (gefallen bei) .. 19. Dez. 1914.

**Parish von Senftenberg**, Freiherr George-Marmaduke, * 23. Febr. 1896, K. u. K. Fähnr. im Drag.-Rgt Nr. 6, † (gefallen bei) .. 25. Juni 1915.

**Patow**, Freiherr Bernhard von, * 25. Aug. 1869, Kgl. preuß. Reg.-Rat und Hptm. der Ldw.-Inf., † (gefallen bei) .. 20. Mai 1915.

**Pechmann**, II. Linie, Freiherr Waldemar von, * 1. Febr. 1892, Kgl. württemb. Lt. im Gren.-Rgt Nr. 119, † (gefallen bei) .. 5. April 1915.

**Pechmann**, II. Linie, Freiherr Friedrich von, * 15. Juni 1881, Kgl. bayer. Hptm. im Inf.-Leibrgt, † (an der 18. Febr. erhaltenen Verwundung im Lazarett) .. 26. Febr. 1915.

**Pechmann,** II. Linie, Freiherr Karl von, * 17. Mai 1877, Kgl. bayer. Hptm. und Batt.-Chef im 1. Fußart.-Rgt, † (gefallen bei) . . 17. Dez. 1914.

**Perfall,** Freiherr Edmund Perfall zu Perfall, * 29. April 1885, Kgl. württ. Hptm. im Gren.-Rgt Nr. 123, † (gefallen bei) . . 9. Aug. 1916.

**Perfall,** Freiherr Oskar, * 7. Sept. 1880, Kgl. bayer. Hptm. im 1. Feldart.-Rgt, † (gefallen bei) . . 16. Dez. 1916.

**Pfetten,** I. Linie: St. Mariakirchen, Freiherr Max-Emanuel von, * 12. April 1891, Kgl. bayer. Lt. im 7. Chev.-leg.-Rgt, † (gefallen bei) . . 29. Nov. 1916.

**Pflanzer-Baltin,** Freiherr Erwin von, * 14. Nov. 1863, K. u. K. Lt. im Drag.-Rgt Nr. 11, † (gefallen bei) . . 13. Aug. 1914.

**Pitreich,** Freiherr Hugo von, * 28. Dez. 1875, K. u. K. Oberstlt. im Inf.-Rgt Nr. 83 † (gefallen bei) . . 21. März 1915.

**Plener,** Freiherr Ernst-Joseph von, * 14. Juli 1887, K. u. K. Olt. der Ref. des Drag.-Rgts Nr. 6, zuget. einer Fliegerkomp., † (abgestürzt) . . 8. Juni 1917.

**Plettenberg (Bodelschwingh-Plettenberg),** B. Stamm Lenhausen-Stockum, II. Linie: Stockum, Freiherr Karl-Wilhelm von, * 2. Okt. 1889, Kgl. preuß. Lt. im 1. GWgt z. F. † (gefallen bei) . . 29. Aug. 1914.

**Poellnitz (Pölnitz),** B. Haus Aschbach (Pölnitz), Freiherr Walther von, * 13. Juli 1892, Kgl. preuß. Lt. im 1. bad. Leibdrag.-Rgt Nr. 20, † (gefallen bei) . . 6. Okt. 1914.

**Poten,** Freiherr August von, * 13. Mai 1870, Kgl. preuß. Major und Bat.-Kmdr in einem Ref.-Inf.-Rgt, † (gefallen bei) . . 22. Nov. 1914.

**Pranckh,** Freiherr Sigmund von, * 4. Mai 1887, Kgl. bayer. Rittm. und OLt. im Inf.-Leibrgt † (gefallen bei) . . 31. Okt. 1914.

**Preuschen,** B., Freiherr Maximilian von, * 22. Okt. 1896, Kgl. preuß. Lt. im Feldart.-Rgt Nr. 11, † (gefallen bei) . . 29. Juni 1915.

**Prinz von Buchau,** II. Linie, Freiherr Kurt, * 4. April 1870, Kgl. preuß. Major im Inf.-Rgt Nr. 150, † (im Lazarett) Dresden 16. April 1915.

**Puttkamer,** B. Haus Wollin, Freiherr Günther von, * 12. Aug. 1895, Kgl. preuß. Lt. im Gren.-Rgt Nr. 12, † (gefallen bei) . . 8. Mai 1916.

**Puttkamer,** B., Freiherr Heinrich von, * 9. Dez. 1882, Kgl. preuß. Forstassessor und Hptm. im Reit. Feldjägerkorps, † (gefallen bei) . . 10. Nov. 1914.

**Puttkamer,** B., Freiherr Peter von, * 21. Juli 1869, Kgl. preuß. Hptm. und Komp.-Chef im Füs.-Rgt Nr. 35, † (gefallen bei) . . 7. Aug. 1914.

**Puttkamer,** B., Freiherr Maximilian von, * 21. Okt. 1887, Kgl. preuß. Referendar und Lt. im GGren.-Rgt Nr. 4, † (gefallen bei) . . 11. Dez. 1914.

**Puttkamer,** B. Haus Wollin, Freiherr Karl von, * 13. Dez. 1893, Halbbruder des Vorigen, Kgl. preuß. Lt. im Jägerrgt z. Pf. Nr. 8, Führer einer Sturmkomp., † (gefallen bei) . . 6. Sept. 1917.

**Puttkamer,** B., Freiherr Walther Jesko von, * 20. April 1896, Kgl. preuß. Fähnr. im Jägerbat. Nr. 5, † (gefallen bei) . . 18. Juni 1915 als Fähnr. in einem Ref.-Jägerbat.

**Puttkamer,** B., Freiherr Erich von, * 23. Febr. 1847, Kgl. preuß. Oberstlt. a. D., † Freiburg i. Br. 12. April 1916.

**Putz von Rolsberg,** Freiherr Maximilian, * 24. Dez. 1876, K. K. Ldesreg.-Konzipist und Lt. in einem Ldw.-Ul.-Rgt, † (an der erhaltenen Verwundung) . . 3. Sept. 1914.

**Quadt-Wykradt-Hüchtenbruck,** Freiherr Gerd, * 8. Okt. 1895, Lt. im Ghzgl. meckl. Gren.-Rgt Nr. 89, † (gefallen bei) . . 27. Febr. 1916.

**Raitz von Frentz,** I. Schlenderhaner Linie, Freiherr August, * 23. Juli 1869, Major und Bat.-Kmdr in einem Ref.-Inf.-Rgt, † (gefallen bei) . . 28. April 1915.

**Raitz von Frentz,** I., Freiherr Ernst, * 4. Okt. 1888, . . , † (gefallen bei) . . 26. Sept. 1914.

**Ramberg,** Freiherr Arthur von, * 2. Juli 1880, Kgl. preuß. Hptm. im 2. GRgt z. F., † (gefallen bei einem Sturmangriff auf) . . 3. Okt. 1914.

**Rast,** Freiherr Maximilian von, * 10. Jan. 1893, K. u. K. Lt. im Ul.-Rgt Nr. 7, † (im Lazarett) . . 16. Febr. 1915.

**Rechenberg,** Freiherr Wilhelm von, * 22. März 1886, Reiter in der Schutztruppe, † (gefallen) . . , SWAfr., . . 1915.

**Rechenberg,** Freiherr Egon von, * 4. Aug. 1885, Kgl. sächs. Assessor und Lt. der Ref. des Gren.-Rgts Nr. 101, † (gefallen bei) . . 12./13. März 1916.

**Rechenberg,** Freiherr Hellmuth von, * 26. Okt. 1894, Kgl. preuß. Fahnenjkr im Inf.-Rgt Nr. 93, † (gefallen bei) . . 2. Okt. 1914.

**Rechenberg,** Freiherr Kurt von, * 5. Sept. 1890, Kriegsfreiw. im Kgl. preuß. Inf.-Rgt Nr. 71, † (gefallen bei) . . 11. Febr. 1915.

**Reck** (auf Autenried), Freiherr Albert von, * 22. Dez. 1866, Kgl. bayer. Km. und Major z. D., † (gefallen bei) . . 21. Aug. 1914.

**Recke (Reck), von der,** II. Linie (von der Horst), 2. Ast, Freiherr Eberhard, * 16. Juli 1895, Kgl. preuß. Fahnenjkr im GGren.-Rgt Nr. 1, † (gefallen bei) . . 8. Sept. 1914.

**Reibnitz,** Freiherr Rudolf von, * 26. Mai 1882, Kgl. preuß. Amtsrichter und Lt. der Ref. des 2. GRgts z. F., † (gefallen bei) . . 23. Aug. 1914.

**Reibnitz,** Freiherr Werner von, * 6. Aug. 1892, Kgl. preuß. Lt. der Ref. des Inf.-Rgts Nr. 148, † (gefallen bei) . . 11. Sept. 1914.

**Reibnitz,** Freiherr Otto von, * 28. März 1877, Hptm. und Komp.-Chef im Ghzgl. meckl. Gren.-Rgt Nr. 89, † (im Feldlazarett) . . 1. Mai 1917.

**Reischach,** B. Unterländische Linie, 1. Ast: Nußdorf, Freiherr Ed von, * 23. Sept. 1874, Kgl. württemb. Hptm. und Batl.-Chef im Feldart.-Rgt Nr. 65, † (an der erh. Verwundung) . . Sept. 1914.

**Reiswitz (Reißwitz) und Kaderzin,** B. Reiswitz und Kaderzin, Freiherr Rudolf-Voltmar von, * 30. Nov. 1893, Kgl. preuß. Lt. im 1. Gllt.-Rgt, kmdt zum GGren.-Rgt Nr. 1, † (gefallen bei) . . 2. Mai 1915.

**Reiswitz (Reißwitz) und Kaderzin,** C. Reißwitz und Kaderzin (Kaderzin), I. Linie, Freiherr Walther von, * 18. Febr. 1874, Kgl. preuß. Hptm. a. D., † (gefallen bei) . . 8. Okt. 1914.

**Reiswitz (Reißwitz) und Kaderzin,** C., I. Linie, Freiherr Horst von, * 28. Mai 1898, Kgl. preuß. Fähnr. im GJägerbat., † (an der erhaltenen Verwundung im Feldlazarett) . . 28. Mai 1916.

**Reitzenstein,** II. Stamm: Schwarzenstein und Schwarzenbach am Wald, 1. Linie: Selbitz-Reuth, Freiherr Erich von, * 1. Juli 1882, Kgl. bayer. Kjkr und Olt. im Inf.-Leibrgt, † (gefallen bei) . . 8. Sept. 1914.

**Reitzenstein,** II. Stamm, I. Linie, Freiherr Werner von, * 13. Nov. 1889, Bruder des Vorigen, Dipl.-Ing., Kgl. bayer. Lt. der Ref. des Inf.-Leibrgts, † (gefallen bei) . . Juni 1916.

**Reitzenstein,** III. Stamm: Schönberg, 1. Linie: Conradsreuth, Freiherr Georg von, * 4. Febr. 1894, Kgl. preuß. Lt. im Inf.-Rgt Nr. 74, † (gefallen bei) . . 20. Juni 1916.

**Rheinbaben,** Freiherr Heinz von, * 21. Mai 1888, Kgl. preuß. Lt. im 1. GRgt z. F., † (an der 29. Aug. erhaltenen Verwundung) Hannover 14. Sept. 1914.

**Rheinbaben,** Freiherr Albert von, * 9. Jan. 1891, Bruder des Vorigen, Kgl. preuß. Lt. im GSchützenbat., † (gefallen bei) . . 15. Aug. 1914.

**Richthofen (Prätorius von Richthofen),** II. Linie, 1. Kohlhöher Ast, 2. Barzdorfer Zweig, Freiherr Egbert von, * 7. Juni 1893, stud. rer. nat., Kgl. preuß. Fahnenjkr im Drag.-Rgt Nr. 8, † (gefallen bei) . . 29. Aug. 1914.

**Richthofen (Prätorius von Richthofen),** II. Linie, 1. Ast, 2. Zweig, Freiherr Gottfried von, * 18. Okt. 1895, Kgl. preuß. Lt. im 1. GRgt z. F., † (gefallen bei) . . 18. Juni 1915.

**Richthofen (Prätorius von Richthofen),** II. Linie, 1. Ast, 2. Zweig, Freiherr Siegfried von, * 22. Okt. 1897, Bruder des Vorigen, Kgl. preuß. Fahnenjkr im Drag.-Rgt Nr. 8, † (gefallen bei) . . 10. Nov. 1914.

**Richthofen (Prätorius von Richthofen),** II. Linie, 1. Ast, 3. Gebersdorfer Zweig, Freiherr Wolfram von, * 24. Febr. 1892, Kgl. preuß. Lt. im Drag.-Rgt Nr. 8, † (gefallen bei) . . 11. Aug. 1914.

**Richthofen (Prätorius von Richthofen),** II. Linie, 3. Ast: Prätorius von Richthofen, Freiherr Oswald, * 5. Okt. 1885, Kgl. preuß. Rittm. d. Ref. des 2. Gllt.-Rgts, † (an der 2. Mai erhaltenen Verwundung im Feldlazarett) . . 13. Mai 1915.

**Riedesel,** A. In Hessen (Riedesel zu Eisenbach), I. Linie: Ludwigseck, Freiherr Hermann, * 13. Aug. 1884, Kgl. preuß. Reg.-Assessor und Lt. der Ref. des Drag.-Rgts Nr. 24, † (gefallen bei) .. 23. Okt. 1914.

**Riedesel,** A., I. Linie, Freiherr Adolf, * 21. Juni 1890, Bruder des Vorigen, Kgl. preuß. Lt. im Drag.-Rgt Nr. 5, † (gefallen bei) .. 15. Aug. 1915.

**Riedesel,** A., II. Linie: Altenburg, Freiherr Berthold, * 29. Jan. 1879, Kgl. preuß. Hptm. im 1. GRgt z. F., † (gefallen bei) .. 26. Juli 1915.

**Riedesel,** A., II. Linie, Freiherr Gottfried, * 11. Juli 1882, Bruder des Vorigen, Leg.-Sekr. bei der Kais. deutschen Gesandtschaft in Peking, Kgl. preuß. Lt. der Ref. des 3. GIII.-Rgts, † (gefallen bei) .. 18. Sept. 1914.

**Riedesel,** A., II. Linie, Freiherr Otto, * 5. Sept. 1891, Halbbruder der beiden Vorigen, Kgl. preuß. Lt. im 3. GIII.-Rgt, kmdt zum GGren.-Rgt Nr. 4, † (gefallen bei) .. 11. Sept. 1915.

**Riedesel,** A., II. Linie, Freiherr Max, * 28. Juni 1889, Kgl. preuß. Rittm. im Drag.-Rgt Nr. 5, † (gefallen bei) .. 22. Aug. 1914.

**Riesel,** II. Linie, Freiherr Gustav von, * 26. April 1892, Kgl. preuß. Lt. im Inf.-Rgt Nr. 137, † (gefallen bei) .. 26. Sept. 1915.

**Rinck von Baldenstein,** Freiherr Wilhelm, * 31. Juli 1878, Kgl. preuß. Lt. a. D., im 1. bad. Leibgren.-Rgt Nr. 109, † (gefallen bei) .. 26. Okt. 1914.

**Röder (Roeder) von Diersburg** (in Baden), I. Linie, 1. Ast, Freiherr Egenolf, * 8. Sept. 1891, Kgl. preuß. Lt. und Komp.-Führer im GGren.-Rgt Nr. 3, † (gefallen bei) .. 11. Aug. 1915.

**Röder (Roeder) von Diersburg** (in Baden), I. Linie, 1. Ast, Freiherr Dieter, * 25. Sept. 1892, Bruder des Vorigen, Kgl. preuß. Lt. im GGren.-Rgt Nr. 2, † (gefallen bei) .. 8. Sept. 1914.

**Röder (Roeder) von Diersburg** (in Baden), I. Linie, 1. Ast, Freiherr Hans-Philipp, * 11. Nov. 1897, Musk. in einem Inf.-Rgt, † (an der 1. Mai erhaltenen Verwundung im Feldlazarett) .. 12. Mai 1917.

**Röder (Roeder) von Diersburg** (in Baden), I. Linie, 2. Ast, Freiherr Philibert, * 18. Mai 1888, Kgl. preuß. OLt. im Feldart.-Rgt Nr. 14, † (im Bürgerspital) Straßburg 15. März 1915.

**Röder (Roeder) von Diersburg** (in Baden), I. Linie, 2. Ast, Freiherr Wilhelm, * 24. Jan. 1889, Kgl. preuß. Lt. im Feldart.-Rgt Nr. 80, zuget. dem Jägerbat. Nr. 14, † (gefallen bei) .. 6. Aug. 1914.

**Röder (Roeder) von Diersburg** (in Baden), I. Linie, 2. Ast, Freiherr Eberhard, * 31. Jan. 1893, Bruder des Vorigen, stud. jur., Kgl. preuß. Lt. der Ref. des 1. bad. Leibdrag.-Rgts Nr. 20, zuget. dem Inf.-Rgt Nr. 176, † (an der 22. Febr. erhaltenen Verwundung) .. 11. März 1915.

**Rolshausen,** Freiherr Max von, * 29. Okt. 1871, Kgl. preuß. Hptm. der Ref. des Jägerbat. Nr. 7, † (gefallen in) .. 6. Aug. 1914.

**Romberg,** 4 Brüder: 1. Freiherr Wilhelm von, * 16. Mai 1872, Kgl. preuß. Major beim Stabe des Gren.-Rgts Nr. 2, † (an der 21. Nov. 1914 erhaltenen Verwundung) Dresden 22. Jan. 1915.

**Romberg,** 2. Freiherr Hugo von, * 2. Dez. 1873, Kgl. preuß. Hptm. und Komp.-Chef im Inf.-Rgt Nr. 64, † (gefallen bei) .. 4. Okt. 1914.

**Romberg,** 3. Freiherr Maximilian von, * 26. März 1877, Kgl. preuß. Hptm. und Komp.-Chef im Füs.-Rgt Nr. 80, † (gefallen bei) .. 23. Sept. 1914.

**Romberg,** 4. Freiherr Gisbert von, * 30. Okt. 1881, Kgl. preuß. Hptm. und Komp.-Chef im Inf.-Rgt Nr. 54, † (gefallen bei) .. 17. Dez. 1914.

**Rosen** (a. d. H. Hoch-Rosen), Freiherr Karl von, * 11. Aug. 1866, Kgl. preuß. Major beim Stabe des Gren.-Rgts Nr. 11, Kmdr eines Ldw.-Inf.-Rgts, † (gefallen bei) .. 31. Dez. 1914.

**Rotenhan,** Freiherr Hermann von, * 30. Jan. 1896, Kgl. preuß. Lt. und Abt.-Adj. im 1. GFeldart.-Rgt, † (gefallen bei) .. 30. Sept. 1915.

**Rotenhan,** Freiherr Eberhard, * 30. Nov. 1879, Kgl. preuß. OLt. der Ldw. a. D., † (gefallen bei) .. 13. Dez. 1914.

**Rotenhan,** Freiherr Herman von, * 6. Febr. 1877, Kais. Leg.-Rat Kgl. bayer. Km. und Rittm. der Ref. des 1. Ul.-Rgts, † (gefallen bei) .. 25. Juni 1916.

**Rüdt von Collenberg,** II. Linie: Eberstadt, 1. Ast: Eberstadt, Freiherr Heinrich, * 3. März 1889, Kgl. preuß. Lt. im 1. bad. Leibgren.-Rgt Nr. 109, † (gefallen bei) .. 20. Aug. 1914.

**Rüdt von Collenberg,** II. Linie, 1. Ast, Freiherr Gottfried, * 11. Nov. 1897, Bruder des Vorigen, Kgl. preuß. Fähnr. im 1. bad. Leibgren.-Rgt Nr. 109, † (an der 28. April erhaltenen Verwundung) .. 29. April 1915.

**Rueppprecht,** Freiherr Alfred von, * 29. Dez. 1876, Kgl. preuß. Hptm. und Adj. einer Fußart.-Brig., † (im Kriegslazarett) .. 7. Mai 1915.

**Saalfeld,** Freiherr Georg von, * 10. Juni 1893, .., † (gefallen im Luftkampf bei) .. 29. April 1916.

**Saalfeld,** Freiherr Ernst von, * 4. Juli 1896, Bruder des Vorigen, UOff. im Kgl. bayer. 1. Schweren Reiterrgt, † (gefallen bei) .. 28. Mai 1915.

**Salis,** B. Gubertus-Stamm, III. Linie: Seewis, 2. Ast: Grüsch, Freiherr Albert von, * 17. Juli 1880, K. u. K. Rittm. im Drag.-Rgt Nr. 14, † (an der 20. Nov. 1914 erhaltenen Verwundung) Wien 10. Jan. 1915.

**Salmuth,** Freiherr Theodor von, * 4. Juni 1898, Kgl. preuß. Lt. im GFüs.-Rgt, † (gefallen bei) .. 5. Juli 1916.

**Sartorius von Waltershausen,** Freiherr Siegfried, * 31. Mai 1893, Kgl. sächs. Lt. im Jägerbat. Nr. 13, † (gefallen bei) .. 19. Juli 1916.

**Saß,** B., Freiherr Heinz-Günther von, * 25. Aug. 1886, Kgl. preuß. Lt. im Inf.-Rgt Nr. 150, † (an der erhaltenen Verwundung im Lazarett) Bogutschütz, Schles., 26. Okt. 1914.

**Schäffer von Bernstein,** Freiherr Wilhelm, * 14. Dez. 1876, Kgl. preuß. Hptm. und Komp.-Chef im Inf.-Rgt Nr. 131, † (gefallen bei) .. 25. Aug. 1914.

**Schauenburg,** B. Luxemburger Linie, Freiherr Hannibal von, * 15. April 1862, Kgl. preuß. Hptm. a. D., Komp.-Führer im 1. bad. Leibgren.-Rgt Nr. 109, † (gefallen bei) .. 28./29. Juni 1915.

**Schele,** I. Linie, Freiherr Wilko von, * 9. Jan. 1887, Referendar, VWachtm. der Ref. und Off.-Stellvertr. im 1. bayer. Feldart.-Rgt, † (gefallen bei) .. 19. Aug. 1914.

**Schele,** III. Linie, Freiherr Jobst von, * 18. Nov. 1892, Kgl. preuß. Lt. im Inf.-Rgt Nr. 85, † (gefallen bei) .. 23. Aug. 1914.

**Schellerer,** Freiherr Hans von, * 9. Dez. 1893, Kgl. württemb. Lt. im 8. Inf.-Rgt Nr. 126, † (gefallen bei) .. 1914.

**Schenk von Geyern,** Freiherr Karl-Ludwig, * 25. Aug. 1878, Kgl. preuß. OLt. der Ref. des Gren.-Rgts Nr. 11, † (gefallen bei) .. 27. Aug. 1914.

**Schenk (Schenck) zu Schweinsberg,** I. Linie: Schweinsberg, 2. Ast: Schweinsberg, Freiherr Karl Bernhard, * 24. Aug. 1892, stud. jur. et cam., Kgl. preuß. Lt. der Ref. einer Masch.-Gew.-Abt., † (gefallen bei) .. 1. Nov. 1914.

**Schenk (Schenck) zu Schweinsberg,** I. Linie, 2. Ast, Freiherr Kurt-Friedrich, * 21. Juni 1894, Bruder des Vorigen, Lt. der Ref. des LeibGInf.-Rgts (1. Ghzgl. hess.) Nr. 115, † Schweinsberg 30. Dez. 1916.

**Schenk (Schenck) zu Schweinsberg,** II. Linie: Hermannstein, 1. Rudolfischer Ast, Zweig: Nieder-Ofleiden, a. Haus zu Schweinsberg, Freiherr Gunthram, * 2. April 1897, Kgl. preuß. Fahnenjkr im Jägerbat. Nr. 11, † (gefallen bei) .. 9. Febr. 1916.

**Schenk (Schenck) zu Schweinsberg,** II. Linie, 2. Hupertscher Ast, 2. Zweig: Rülfenrod, b. Haus Rülfenrod, Freiherr Eduard, * 27. Okt. 1877, VFeldw. der Ref. des Inf.-Rgts Nr. 105, † (gefallen bei) .. 23. Juni 1915.

**Schilling von Canstatt,** Freiherr Karl, * 1. März 1867, Major und Bat.-Kmdr im Inf.-Rgt (2. Ghzgl. hess.) Nr. 116, † (gefallen bei) .. 2. Nov. 1914.

**Schilling von Canstatt,** Freiherr Heinrich, * 19. Jan. 1885, Kgl. preuß. Lt. und Führer einer Masch.-Gew.-Formation, † (gefallen bei) .. 9. Sept. 1916.

**Schilling von Canstatt,** Freiherr Walther, * 21. Dez. 1884, Kgl. bayer. Kjkr und Hptm. im 1. Feldart.-Rgt, † (gefallen bei) .. 2. April 1916.

**Schilling von Canstatt,** Freiherr Rudolf, * 27. Juni 1882, Kgl. preuß. OLt. im 1. bad. Leibgren.-Rgt Nr. 109, † (gefallen bei) .. 20. Aug. 1914.

**Schilling von Canstatt,** Freiherr Hermann, * 21. April 1891, Bruder des Vorigen, Kgl. preuß. Lt. im 1. bad. Leibgren.-Rgt Nr. 109, † (gefallen bei) .. 11. Mai 1915.

**Schimmelmann,** A., Freiherr Albrecht von, * 27. Juli 1880, Kgl. preuß. Rittm. und Esk.-Chef im Huf.-Rgt Nr. 14, † (gefallen bei) .. 21. März 1916.

**Schimmelmann,** A., Freiherr Lothar von, * 25. Nov. 1888, Kgl. preuß. Lt. in einem Ref.-Inf.-Rgt, † (gefallen bei) .. 24. April 1915.

**Schimmelmann,** B., Freiherr Gustav-Adolf von, * 17. Febr. 1897, Lt. im Gzgl. mecklenb. Drag.-Rgt Nr. 17, † (an der 17. Sept. erhaltenen Verwundung im Kriegslazarett) .. 23. Sept. 1915.

**Schleinitz,** I. Linie, Freiherr Werner von, * 25. April 1864, Kgl. preuß. Major und Kmdr des Inf.-Rgts Nr. 48, † (gefallen bei) .. 21. Sept. 1915.

**Schleinitz,** I. Linie, Freiherr Ulrich von, * 27. März 1891, Kgl. preuß. VWachtm. in einem Ldw.-Kav.-Rgt, † (gefallen bei) .. 23. Aug. 1914.

**Schleinitz,** I. Linie, Freiherr Hans von, * 16. März 1873, Kgl. preuß. Major und Führer des Inf.-Rgts Nr. 81, † (gefallen bei) .. 14. Nov. 1911.

**Schleinitz,** I. Linie, Freiherr Georg Ulrich von, * 26. Febr. 1894, Halbbruder des Vorigen, Kgl. preuß. Lt. im Inf.-Rgt Nr. 92, † (gefallen bei) .. 29. Aug. 1914.

**Schleinitz,** I. Linie, Freiherr Karl Joachim von, * 6. Mai 1895, Bruder des Vorigen, Kgl. preuß. Lt. im Inf.-Rgt Nr. 92, † (gefallen bei) .. 23. Juni 1916.

**Schleinitz,** I. Linie, Freiherr Wilhelm von, * 13. Mai 1888, Dr. jur., K. u. K. Fähnr. der Ref. des 3. Rgts der Tiroler Kaiserjäger, † (gefallen bei) .. 10. Sept. 1916.

**Schleinitz,** I. Linie, Freiherr Hans-Harald, * 13. Sept. 1879, Kgl. preuß. Hptm. und Komp.-Chef im Inf.-Rgt Nr. 84, † (an der 6. Sept. erhaltenen Verwundung) .. 1914.

**Schlotheim,** I. Linie, 1. Ast, Freiherr Heinrich von, * 17. April 1874, Kgl. preuß. Rittm. im Huf.-Rgt Nr. 12, † (an der erhaltenen Verwundung) .. 19. Aug. 1914.

**Schnurbein,** Freiherr Maximilian von, * 14. Dez. 1880, Kgl. bayer. Kftr, Rittm. und Esk.-Chef im 1. Ul.-Rgt, † (gefallen bei) .. 28. April 1915.

**Schorlemer,** Freiherr Clemens von, * 30. Juni 1893, Kgl. preuß. Fähnr. im Drag.-Rgt Nr. 19, † (an der 10. März erhaltenen Verwundung) .. 7. Juli 1915.

**Schorlemer,** Freiherr Friedrich-Leo von, * 4. Jan. 1894, Kgl. preuß. Lt. im Kür.-Rgt Nr. 4, † (gefallen bei) .. 10. März 1915.

**Schröder,** B., Freiherr Edgar von, * 27. Mai 1884, Kgl. preuß. OLt. der Ref. des Jägerrgts z. Pf. Nr. 8, † (an der erhaltenen Verwundung im Lazarett) .. 28. Mai 1916.

**Schrötter (Schrötter und von Stutterheim),** II. Schrötter, 2. Ast, Freiherr Leopold von, * 17. Sept. 1878, Kgl. preuß. OLt. und Komp.-Führer in einem Ldw.-Inf.-Rgt, † (gefallen bei) .. 29. Aug. 1915.

**Schrötter (Schrötter und von Stutterheim),** II. Schrötter, 2. Ast, Freiherr Hans von, * 4. Jan. 1895, Kgl. preuß. Fahnenjkr im Jägerbat. Nr. 9, † (gefallen bei) .. 4. März 1915.

**Schrötter (Schrötter und von Stutterheim),** II., 2. Ast, Freiherr Adalbert von, * 14. Juli 1897, Kgl. preuß. Lt. im Inf.-Rgt Nr. 161, † (gefallen bei) ...

**Schuler von Senden (Senden,** auch **Senden und Bibran),** A. Senden (Senden und Bibran), Freiherr Botho von Senden, * 8. Juli 1895, Kgl. preuß. Lt. im 1. GDrag.-Rgt, † (an der erhaltenen Verwundung) .. 25. Febr. 1916.

**Schuster,** Freiherr Alfred von, * .., K. u. K. Hptm. im Inf.-Rgt Nr. 12, † (gefallen bei) .. Sept. 1914.

**Schwarzenberg und Hohenlansberg,** Freiherr Wolfgang von, * 6. Juli 1895, Kgl. preuß. Lt. im Jägerrgt z. Pf. Nr. 6, † (gefallen bei) .. 12. Aug. 1915.

**Seckendorff,** B. Gudentscher Stamm, 1. Linie, 1. Ast, 4. Zweig, Freiherr Veit von, * 19. Juli 1888, Kgl. preuß. Lt. im Huf.-Rgt Nr. 12, † (gefallen bei) .. 28. Aug. 1914.

**Seckendorff,** B., 1. Linie, 1. Ast, 4. Zweig, Freiherr Götz von, * 3. Okt. 1889, Bruder des Vorigen, Bildhauer und Maler, VWachtm. der Ref. des Kgl. preuß. Drag.-Rgts Nr. 2, † (gefallen bei) .. 25. Aug. 1914.

**Seckendorff,** B., 1. Linie, 1. Ast, 4. Zweig, Freiherr Harald von, * 5. Sept. 1874, Kgl. preuß. Hptm. a. D., † .. 26. Nov. 1916.

**Seckendorff,** B., II. Linie, 1. Ast, Freiherr Meinhard von, * 24. Jan. 1896, Kgl. preuß. Fähnr. im Drag.-Rgt Nr. 5, † (gefallen bei) .. 23. Okt. 1914.

**Seefried auf Buttenheim,** I. Linie, Freiherr Helwig, * 19. Jan. 1897, Kgl. bayer. Lt. im Inf.-Leibrgt, † (gefallen bei) .. Aug. 1917.

**Seefried auf Buttenheim,** I. Linie, Freiherr Adolf von, * 15. März 1873, Kgl. bayer. Km. und Hptm. z. D., Komp.-Chef im 5. Inf.-Rgt, † (gefallen bei) .. 30. Okt. 1914.

**Seherr-Thoß,** B. Haus Olbersdorf, Freiherr Albrecht von, * 20. Febr. 1895, Kgl. preuß. Fähnr. im 3. GRgt z. F., † (gefallen bei) .. 16. März 1915.

**Seherr-Thoß,** B., Freiherr Johannes von, * 23. März 1855, Kgl. preuß. Hptm. a. D., † (gefallen bei) .. 14. Nov. 1914.

**Seldeneck,** Freiherr Rolf von, * 3. Dez. 1890, Kgl. preuß. Lt. im 1. bad. Leibdrag.-Rgt Nr. 20, † (gefallen bei) .. 24. Jan. 1917.

**Sell,** Freiherr Adolf von, * 16. Aug. 1885, Kaiserl. deutscher OLt. z. See, † (gefallen bei) .. 17. Mai 1915.

**Sell,** Freiherr Wilhelm von, * 12. Okt. 1887, Bruder des Vorigen, Kgl. preuß. Ger.-Referendar und Lt. der Ref. des Huf.-Rgts Nr. 3, † (an der 5. Sept. erhaltenen Verwundung) .. 19. Nov. 1914.

**Senarclens-Grancy,** Freiherr Heinrich von, * 22. Dez. 1879, Ghzgl. hess. Kptr, Kgl. preuß. OLt. der Ref. des Feldart.-Rgts Nr. 55, † (gefallen bei) .. 11. Sept. 1915

**Senfft von Pilsach,** Freiherr Ernst, * 25. Juni 1895, Kgl. preuß. Lt. im 5. GRgt z. F., † (gefallen bei) .. 8. Aug. 1915.

**Senfft von Pilsach,** Freiherr Friedrich, * 23. März 1875, Kgl. preuß. Rittm. der Ref. des Kür.-Rgts Nr. 8, † (gefallen bei) .. 24. Sept. 1914.

**Senfft von Pilsach,** Freiherr Ernst Günther, * 12. Nov. 1898, Kgl. preuß. Fähnr. im Huf.-Rgt Nr. 4, † (gefallen bei) .. 11. Mai 1915.

**Seutter von Lözen,** A. In Württemberg, Freiherr Oswald, * 6. Febr. 1882, Kgl. württ. Hptm. im Gren.-Rgt Nr. 119, † (gefallen bei) .. 20. Aug. 1915.

**Skrbensky von Hřistie,** Freiherr Maximilian, * 9. Dez. 1855, K. u. K. Fml. und Oberstlt. i. R., † (gefallen bei) .. 19. März 1916.

**Skrbensky von Hřistie,** Freiherr Anton, * 22. Aug. 1860, K. u. K. Fml. und Rittm. der Ref. des Ul.-Rgts Nr. 2, † (gefallen bei) .. 23. Aug. 1914.

**Soden (Soden-Fraunhofen),** Freiherr Alhard von, * 25. Sept. 1897, Kgl. preuß. Lt. im 4. GRgt z. F., † (gefallen bei) .. 21. März 1915.

**Soden (Soden-Fraunhofen),** Freiherr Theodor von, * 15. April 1863, Kgl. württ. Amtsvorstand, Reg.-Rat und Hptm. der Ldw. a. D., † (an der erhaltenen Verwundung bei) .. 25. Okt. 1914.

**Söll von und zu Teißenegg auf Stainburg,** Freiherr Ferdinand, * 14. Nov. 1871, K. K. Major in einer Ldw.-Feldkan.-Div., † (an der erhaltenen Verwundung im Lazarett) .. Juni 1915.

**Speck von Sternburg,** Freiherr Hans-Joachim, * 2. Dez. 1893, Kgl. preuß. Fahnenjkr. im Huf.-Rgt Nr. 12, † (gefallen bei) .. 10. Aug. 1914.

**Speidel,** Freiherr Hans von, * 26. Sept. 1886, Kgl. bayer. Jkr. und Olt. im Inf.-Leibrgt, † (gefallen bei) .. 28. Dez. 1916.

**Speth,** B. Haus Schützburg-Granheim, Freiherr Baptist von, * 25. Febr. 1881, Kgl. württ. Hptm. im Gren.-Rgt Nr. 119, † (gefallen bei) .. 7. Dez. 1914.

**Spiegel,** B., II. Linie: Spiegel von und zu Peckelsheim, 1. Ast: Helmern, 1. Zweig, Freiherr Werner, * 7. Sept. 1889, Kgl. preuß. Referendar und Lt. der Ref. des Huf.-Rgts Nr. 8, † (gefallen bei) .. 5. Okt. 1914.

**Spiegel,** B., II. Linie, 1. Ast, 1. Zweig, Freiherr Gerd, * 24. Febr. 1891, Bruder des Vorigen, Kgl. preuß. Lt. im 2. GRgt z. F., † (gefallen bei) .. 9. Sept. 1914.

**Spiegel,** B., II. Linie, 1. Ast, 3. Zweig, Freiherr Raban, * 11. Nov. 1879, Kgl. preuß. Hptm. im GSchützenbat., † (gefallen bei) .. 12. Okt. 1914.

**Spiegel,** B., II. Linie, 1. Ast, 3. Zweig, Freiherr Klemens, * 15. Okt. 1886, Bruder des Vorigen, Kgl. preuß. Lt. im Jägerbat. Nr. 7, † (gefallen bei) .. 18. Febr. 1915.

**Spiegel,** B., II. Linie, 2. Ast: Spiegelsberge, Freiherr Karl, * 19. März 1892, Kgl. preuß. Lt. im 1. GRgt z. F., † (gefallen bei) .. 12. Nov. 1914.

**Spiegelfeld,** II. Linie, Freiherr Friedrich von, * 11. März 1888, K. u. K. Hm. und OLt. im Drag.-Rgt Nr. 4, † (gefallen bei) .. 18. Aug. 1914.

**Spiegelfeld,** II. Linie, Freiherr Johannes von, * 4. Okt. 1892, K. u. K. Kadett im 2. Rgt der Tiroler Kaiserjäger, † (gefallen bei) .. 28. Aug. 1914.

**Stein** (a. d. H. Lausnitz), B., I. Linie, 1. Ast: Stein zu Lausnitz, Freiherr Heinz von, * 12. Sept. 1889, Kais. deutscher OLt. z. See und Kmdt eines UBootes, † (gefallen) im Okt. 1917.

**Stein** (a. d. H. Lausnitz), B., I. Linie, 2. Ast, Freiherr Jobst von, * 5. April 1899, Kgl. preuß. Fähnr. im Drag.-Rgt Nr. 19, † (gefallen bei) .. 11. Sept. 1915.

**Stein zu Nord- und Ostheim,** I. Linie: Nordheim, Freiherr Hans-Georg von, * 3. April 1894, Kgl. preuß. Fähnr. im Drag.-Rgt Nr. 5, † (gefallen bei) .. 31. Mai 1915.

**Stein zu Nord- und Ostheim,** II. Linie: Völkershausen, Freiherr Dietrich von, * 4. Sept. 1875, Kgl. preuß. Hptm. und Bat.-Kmdr im Inf.-Rgt Nr. 153, † (gefallen bei) .. 3. Nov. 1915.

**Steinling zu Boden und Stainling,** Freiherr Franz von, * 3. Juli 1873, Kgl. bayer. Hm. und Hptm., pers. Adj. Sr. K. H. des Pr. Georg von Bayern, † (gefallen bei) .. 8. Sept. 1914.

**Stengel,** I. Linie: in Bayern, Freiherr Arnold von, * 22. Febr. 1875, Kgl. bayer. Hm., Hptm. und Komp.-Chef im Inf.-Leibrgt, † (an der erhaltenen Verwundung im Lazarett) .. 1. März 1915.

**Stenglin,** I. Linie, Freiherr Ulrich von, * 17. April 1892, Lt. im Gbzgl. mecklenb. Gren.-Rgt Nr. 89, † (gefallen bei) .. 6. Sept. 1914.

**Stenglin,** I. Linie, Freiherr Ernst-Hugo von, * 13. Nov. 1862, Kgl. preuß. Hptm. a. D. in einem Ref.-Jägerbat., † (gefallen bei) .. 10. Nov. 1914.

**Stenglin,** I. Linie, Freiherr Hans von, * 23. Juli 1878, Kgl. preuß. Hptm. im Gren.-Rgt Nr. 1, † (gefallen bei) .. 22. Juli 1917.

**Stenglin,** I. Linie, Freiherr Viktor von, * 28. März 1888, Lt. im Gbzgl. mecklenb. Jägerbat. Nr. 14, † (an der 20. Sept. erhaltenen Verwundung) Wernigerode a. H. 16. Okt. 1914.

**Sternbach** s. Wenzel von Sternbach.

**Sternfeldt,** Freiherr Joachim von, * 20. Febr. 1886, Kgl. preuß. Lt. im Jägerrgt z. Pf. Nr. 7, † (an der erhaltenen Verwundung) .. 6. Okt. 1914.

**Stiern,** Freiherr Friedrich von, * 10. Juli 1891, Kgl. preuß. Lt. im Gren.-Rgt Nr. 1, † (gefallen bei) .. 19. Mai 1915.

**Stillfried und Rathenitz (Rattonitz),** III. Linie: in Preußen, 2. Ast, Freiherr Herbert von, * 1. Aug. 1896, WWachtm., † (gefallen bei) .. 12. März 1916.

**Stockart von Bernkopf,** Freiherr Benvenuto, * 29. Juni 1863, K. u. K. Oberstlt. im Inf.-Rgt Nr. 59, † (gefallen bei) .. 16. Okt. 1914.

**Stosch,** I. Linie, Freiherr Hans von, * 3. Juli 1886, Kais. Olt. in der Schutztruppe für Deutsch-Ostafr., † (gefallen bei) .. 21. März 1916.

**Stromer von Reichenbach,** I. Linie, Freiherr Otto, * 29. Sept. 1884, Kgl. bayer. Olt. im 3. Inf.-Rgt, † (gefallen bei) .. 21. Aug. 1914.

**Süßkind (Süßkind-Schwendi),** Freiherr Eckbert von, * 5. April 1882, Kgl. preuß. Olt. im GGren.-Rgt Nr. 2, † (gefallen bei) .. 28. Okt. 1914.

**Süßkind (Süßkind-Schwendi),** Freiherr Philipp von, * 1. Dez. 1897. Kgl. württ. Lt. im 2. Feldart.-Rgt Nr. 29, † (an der 22. Aug. erhaltenen Verwundung) Stettin 4. Sept. 1915.

**Syberg zu Sümmern,** Freiherr Paul von, * 20. Sept. 1891, Kgl. bayer. Lt. im 1. Ul.-Rgt, † (gefallen bei) .. Aug. 1914.

**Tann, von und zu der,** A. Konradscher Stamm, I. Linie, Freiherr Friedrich, * 12. Dez. 1880, Kgl. bayer. Olt. der Ref. des 1. Chev.-leg.-Rgts, † (gefallen bei) .. 27. Nov. 1914.

**Tann, von und zu der,** A., II. Linie: Tann-Rathsamhausen, Freiherr Werner, * 22. Juli 1896, Kgl. bayer. Lt. im Inf.-Leibrgt, † (gefallen bei) .. 13. Juli 1916.

**Tann, von und zu der,** B. Christophscher Stamm, II. Linie, Freiherr Kurt, * 7. Aug. 1894, Kgl. preuß. Lt. im GGren.-Rgt Nr. 5, † (gefallen bei) .. 15. Okt. 1914.

**Tessin,** II. Linie: Hochdorf, Freiherr Bernhard von, * 19. Juni 1891, Kgl. württ. Olt. im Ul.-Rgt Nr. 20, † (an der erhaltenen Verwundung) .. 5. Juli 1916.

**Tettau,** Freiherr Alfred von, * 12. März 1891, Kgl. preuß. Lt. im GSchützenbat., † (gefallen bei) .. 8. Sept. 1914.

**Tettau,** Freiherr Klaus von, * 24. Sept. 1882, Kgl. preuß. Hptm. im GFüs.-Rgt, † (gefallen bei) .. 18. Mai 1915.

**Teubern,** Freiherr Heinrich von, * 17. Jan. 1890, Kgl. sächs. Lt. im (Leib-)Gren.-Rgt Nr. 100, † (gefallen bei) .. 31. Aug. 1914.

**Teubern,** Freiherr Ernst von, * 5. März 1885, Dr. jur., Kgl. sächs. Assessor und Lt. der Ref. des Schützen-(Füs.-)Rgts Nr. 108, Komp.-Führer in einem preuß. Ref.-Inf.-Rgt, † (gefallen bei) .. 9. März 1916.

**Teuffel von Birkensee,** Freiherr Fritz, * 17. Nov. 1874, Kgl. preuß. Olt. der Ldw., † (gefallen bei) .. 8. März 1915.

**Tiele (Tiele-Windler),** 2. Tiele, Freiherr Gunther von, * 5. Juli 1887, Kgl. preuß. Lt. der Ref. des Jägerrgts z. Pf. Nr. 9, kmdt zu einer Fliegerabt., † (Absturz mit dem Flugzeug) .. 2. April 1917.

**Trotschke,** I. Linie, Freiherr Hans-Joachim von, * 3. Dez. 1896, Kgl. preuß. Lt. und Adj. in einem Ref.-Inf.-Rgt, † (an der 25. Mai erhaltenen Verwundung) .. 26. Mai 1915.

**Trützschler Freiherren zum Falkenstein,** I. Linie, Freiherr Otto von, * 17. April 1884, Kgl. sächs. Reg.-Assessor und Olt. der Ref. des (Leib-)Gren.-Rgts Nr. 100, † (gefallen bei) .. 20. April 1917.

1864396



**Tschammer,** I. Linie: Quaritz, Freiherr Günther von, * 6. Juli 1868, Kgl. preuß. Major und Führer eines Ref.-Drag.-Rgts, † Berlin 26. Sept. 1915.

**Tucher von Simmelsdorf,** Jüngere (Endres-) Linie, Freiherr Karl, * 29. Mai 1893, Kgl. bayer. Lt. im 1. Chev.-leg.-Rgt, † (gefallen bei) .. 28. Okt. 1914.

**Tucher von Simmelsdorf,** Jüngere Linie, Freiherr Gottlieb von, * 7. Nov. 1877, Kgl. preuß. Rittm. im Jägerregt z. Pf. Nr. 10, † (gefallen bei) .. 21. Aug. 1914.

**Türcke (Türck),** A., Freiherr Leopold von, * 11. März 1874, Kgl. preuß. Rittm. und Esk.-Chef im Drag.-Rgt Nr. 8, † (. .) 26. Juni 1915.

**Türcke (Türck),** A., Freiherr Wilhelm von, * 3. März 1877, Bruder des Vorigen, Kgl. preuß. Reg.-Rat und OLt. der Ref. des Huf.-Rgts Nr. 4, † (an der 7. März erhaltenen Verwundung) Görlitz 20. März 1915.

**Türcke (Türck),** B., Freiherr Ludwig von, * 8. Sept. 1894, Kgl. preuß. Lt. im Feldart.-Rgt Nr. 11, bei einer Feldfliegertr., † (gefallen bei) .. 22. Mai 1916.

**Türckheim,** I. Badische Linie, Zweitens: Türckheim gen. von Baden, Freiherr Rudolf Eduard von, * 5. April 1889, Kgl. preuß. Lt. und Adj. im 1. bad. Leibgren.-Rgt Nr. 109, † (an der 10. Okt. erhaltenen Verwundung) .. 11. Okt. 1914.

**Türckheim,** II Straßburger Linie, Freiherr Gilbert von, * 19. Jan. 1892, Kgl. preuß. Lt. der Ref. einer Masch.-Gew.-Abt., † (gefallen bei) .. 15. Juli 1915.

**Türckheim,** II. Linie, Freiherr Brice von, * 14. Juli 1893, Bruder des Vorigen, Kgl. preuß. Lt. der Ref. des Schützenbat., † (an der 18. Dez. 1914 erhaltenen Verwundung im Lazarett) .. 1. April 1915.

**Uckermann-Bendeleben,** Freiherr Heinrich von, * 7. Okt. 1884, Kgl. preuß. Lt. der Ref. a. D., † (gefallen bei) .. 4. Nov. 1914.

**Uckermann-Bendeleben,** Freiherr Aladár von, * 21. März 1893, Bruder des Vorigen, Kgl. preuß. Lt. im Gren.-Rgt Nr. 7, † (gefallen bei) .. 9. April 1915.

**Ulmenstein,** Freiherr Hermann von, * 19. Mai 1876, Kgl. preuß. Rittm. beim Stabe der Trainabt. Nr. 9, † (gefallen bei) .. 12. Jan. 1915.

**Ungern-Sternberg,** B., II. Linie, 2. Ast, Freiherr Reinhold von, * 25. Sept. 1860, Ghzgl. hess. Khr und Hofmarschall, Major und Bat.-Kmdr im LeibGInf.-Rgt (1. Ghzgl. hess.) Nr. 115, † (gefallen bei) .. 10. Sept. 1914.

**Uslar-Gleichen,** I. Ludolfische Linie, 2. Ast, 1. Zweig, Freiherr Rudolf von, * 20. Juni 1869, K. u. K. Hptm. im 1. Rgt der Tiroler Kaiserjäger, † (gefallen bei) .. 7. Sept. 1914.

1864306

**Uslar-Gleichen,** I. Linie, 2. Ast, 2. Zweig, Freiherr Odo von, * 13. April 1892, Kgl. sächs. Lt. im Schützen-(Füs.-)Rgt Nr. 108, † (an der 8. Sept. erhaltenen Verwundung im Lazarett) . . 28. Sept. 1914.

**Uslar-Gleichen,** I. Linie, 2. Ast, 2. Zweig, Freiherr Alexander von, * 28. Febr. 1882, Kgl. sächs. Hptm. und Komp.-Chef im Inf.-Rgt Nr. 107, † (gefallen bei) . . 10. Sept. 1914.

**Uslar-Gleichen,** I. Linie, 2. Ast, 2. Zweig, Freiherr Eugen von, * 3. Juni 1876, Chef der Hofhaltung Sr Durchl. des Fürsten von Schönburg-Waldenburg, Kgl. sächs. Hptm. a. D., Komp.-Chef in einem Res.-Inf.-Rgt, † (gefallen bei) . . 21. Okt. 1914.

**Varnbüler von und zu Hemmingen,** Freiherr Karl, * 12. Jan. 1891, Kgl. württ. OLt. im Gren.-Rgt Nr. 119, † (gefallen bei) . . . . Juni 1917.

**Venningen,** B. Haus Grombach, Freiherr Karl von Venningen gen. Ulner von Dieburg, * 15. Jan. 1866, Gtzgl. bad. Khr, Kgl. preuß. Rittm., † (gefallen bei) . . 25. Okt. 1914.

**Vequel-Westernach,** Freiherr Karl von, * 13. Okt. 1886, Kgl. bayer. Kftr und Lt. im 2. Schw. Reiterrgt, † (gefallen bei) . . 4. Okt. 1914.

**Vequel-Westernach,** Freiherr Theodor von, * 23. Sept. 1888, Kgl. bayer. Kftr und OLt. und Batt.-Führer im 9. Feldart.-Rgt, † (an der 3. Nov. erhaltenen Verwundung) . . 5. Nov. 1916.

**Verschuer,** I. Linie, Freiherr Peter von, * 15. Nov. 1878, Redakteur, VWachtm. in einem Kgl. preuß. Feldart.-Rgt, † (gefallen) . . 31. Juli 1916.

**Verschuer,** I. Linie, Freiherr Ernst von, * 28. Nov. 1882, Kgl. preuß. OLt. im Drag.-Rgt Nr. 5, † (gefallen bei) . . 22. Okt. 1914.

**Villiez** (in Baden), Freiherr Philipp von, * 29. Aug. 1872, Kgl. preuß. Hptm. und Komp.-Chef im 1. bad. Leibgren.-Rgt Nr. 109, † (gefallen bei) . . 20. Aug. 1914.

**Vittinghoff (Bietinghoff),** B. Bietinghoff gen. Scheel, Freiherr Georg von, * 8. Juli 1862, Kgl. preuß. Oberst und Kmdr der 5. GInf.-Brig., † (gefallen bei) . . 21. Sept. 1916.

**Vogelsang,** Freiherr Walther von, * 8. Febr. 1888, K. K. OLt. in einem Ldw.-Inf.-Rgt, † (gefallen bei) . . 29. Aug. 1914.

**Vogt von Hunoltstein,** B., Freiherr Hans, * 16. Sept. 1891, Kgl. bayer. Lt. im 1. Jägerbat., † (gefallen bei) . . 20. Aug. 1914.

**Vranyczány von Dobrinović,** Freiherr Nikola, * 17. Sept. 1892, Off.-Asp. im Honv.-Hus.-Rgt Nr. 10, † (gefallen bei) . . 7. Juni 1916.

**Waldenfels,** A. Haus Gumpertsreuth, I. Linie, Freiherr Julius von, * 16. Dez. 1876, Kgl. sächs. Lt. der Res. eines Res.-Jägerbat., † (gefallen bei) . . 25. Sept. 1915.

**Wangenheim,** A. Stamm Wangenheim, I. Linie, Freiherr Ludwig von, * 12. Febr. 1866, Kgl. preuß. Major und Kmdr eines Res.-Feldart.-Rgts, † (an der erhaltenen Verwundung im Lazarett) . . 9. Sept. 1914.

**Wangenheim,** B. Stamm Winterstein, I. Linie, 1. Ast, 1. Zweig, Freiherr Max von, * 21. April 1884, Kgl. preuß. Rittm. im Königsul.-Rgt Nr. 13, † (gefallen bei) .. 29. Sept. 1915.

**Wangenheim,** B., I. Linie, 1. Ast, 1. Zweig, Freiherr Ernst von, * 4. Jan. 1881, Kgl. preuß. OLt. im Jägerbat. Nr. 11, †(. .) .. 1914.

**Wangenheim,** B., I. Linie, 1. Ast, 1. Zweig, Freiherr Friedrich von, * 11. Okt. 1890, Kgl. preuß. Lt. im Drag.-Rgt Nr. 5, † (gefallen bei) .. 8. Aug. 1914.

**Wangenheim,** B., I. Linie, 2. Ast, 1. Zweig: Brüheim, 1. Unterzweig, Freiherr Hans von, * 17. Sept. 1864, Kgl. preuß. Oberstlt. und Kmdr des Inf.-Rgts Nr. 32, † (gefallen bei) .. 10. Juli 1916.

**Wangenheim,** B., I. Linie, 2. Ast, 1. Zweig, 1. Unterzweig, Freiherr Erich von, * 10. Jan. 1867, Kgl. preuß. Major im Inf.-Rgt Nr. 161, † (gefallen bei) .. 17. Febr. 1915.

**Wangenheim,** B., I. Linie, 2. Ast, 1. Zweig, 2. Unterzweig, Freiherr Otto von, * 30. Sept. 1895, Kgl. preuß. Lt. im GGren.-Rgt Nr. 3, † (gefallen bei) .. 2. Mai 1915.

**Wangenheim,** B., I. Linie, 2. Ast, 1. Zweig, 2. Unterzweig, Freiherr Hubert von, * 2. Dez. 1872, Kgl. preuß. Major im GGren.-Rgt Nr. 3, † (gefallen bei) .. 2. Mai 1915.

**Wangenheim,** B., I. Linie, 2. Ast, 1. Zweig, 3. Unterzweig, Freiherr Wilhelm von, * 13. Dez. 1888, Feldwebel der Ref., † (gefallen bei) .. 20. März 1915.

**Wangenheim,** B., II. Linie, 2. Ast, 1. Zweig, Freiherr Klaus von, * 16. Nov. 1895, Kais. Fähnr. z. See, † (gefallen bei) .. 20. Mai 1915.

**Wangenheim,** B., II. Linie, 2. Ast, 3. Zweig, Freiherr Hans von, * 24. Aug. 1868, Kgl. preuß. Major im Feldart.-Rgt Nr. 10, Kmdr eines Ref.-Feldart.-Rgts, † Hannover 7. Juni 1916.

**Wangenheim,** B., II. Linie, 2. Ast, 3. Zweig, Freiherr Fritz von, * 3. Sept. 1877, Kgl. preuß. Hptm. im 1. bad. Leibgren.-Rgt Nr. 109, † (gefallen bei) .. 2. Sept. 1915.

**Wangenheim,** B., II. Linie, 2. Ast, 3. Zweig, Freiherr Hans von, * 25. Okt. 1888, Kgl. preuß. Referendar und Lt. der Ref., † (gefallen bei) .. 12. März 1916.

**Wechmar,** I. Linie, 4. Ast, Freiherr Dietrich von, * 13. Juli 1865, Kgl. preuß. Major und Kmdr der UOff.-Schule in Ettlingen, † (an der erhaltenen Verwundung) Ettlingen 7. Juni 1916.

**Wedekind,** Freiherr Georg von, * 6. Aug. 1883, Ghzgl. hess. Hofjagdjkr und Forstassessor, Kgl. sächs. Lt. der Ref. des Schützen-(Füs.-)Rgts Nr. 108, † (gefallen bei) .. 29. Aug. 1914.

**Wedekind,** Freiherr Wilhelm von, * 23. Febr. 1895, Bruder des Vorigen, Lt. im LeibGInf.-Rgt (1. Ghzgl. hess.) Nr. 115, † (gefallen bei) .. 25. Sept. 1916.

**Weichs,** B. Rheinisches Haus, II. Linie: zur Wenne, Freiherr Joseph von und zu Weichs zur Wenne, * 15. Juni 1883, Kgl. preuß. OLt. und Adj. des Kür.-Rgts Nr. 4, † (gefallen bei) . . 26. Aug. 1914.

**Weinbach,** Freiherr Wilhelm von, * 1. Aug. 1895, Kgl. bayer. Fähnr. im 1. Schweren Reiterrgt, † (an der 28. Mai erhaltenen Verwundung) . . 1915.

**Welck,** I. Linie, Freiherr Albert von, * 20. Jan. 1872, Kgl. sächs. Hptm. a. D., † (gefallen bei) . . 19. April 1915 als Komp.-Führer im Inf.-Rgt Nr. 118.

**Welck,** II. Linie, Freiherr Bernhard von, * 31. Okt. 1890, Kgl. sächs. Lt. in einem Ref.-Jägerbat., † (gefallen bei) . . 23. Juli 1916.

**Welck,** II. Linie, Freiherr Henrich von, * 6. Sept. 1870, Kgl. sächs. Major und Kmdr des Inf.-Rgts Nr. 183, † (gefallen bei) . . 3. Okt. 1916.

**Welck,** II. Linie, Freiherr Robert von, * 14. Juli 1893, Kgl. sächs. Lt. im (Leib-) Gren.-Rgt Nr. 100, † (gefallen bei) . . 6. Sept. 1916.

**Welck,** II. Linie, Freiherr Dietrich von, * 12. April 1878, Kgl. sächs. Hptm. und Komp.-Chef im Gren.-Rgt Nr. 101, † (gefallen bei) . . 17. Sept. 1914.

**Wense, von der,** B., Freiherr Gherlig, * 24. Juni 1892, K. u. K. Lt. im Drag.-Rgt Nr. 4, † (gefallen bei) . . 19. Aug. 1916.

**Wenzel von Sternbach,** I. Linie, 3. Sterzinger Ast, Freiherr Pius, * 16. Febr. 1870, K. u. K. Km., Min.-Sekr. im Min. des Innern, OLt. der Ldw., † (an der erhaltenen Verwundung im Feldspital) . . 25. Nov. 1914.

**Wenzel von Sternbach,** II. Linie, Freiherr Georg, * 26. Juli 1877, K. K. Bez.-Richter und OLt. bei den Tiroler Ldesschützen, † (gefallen bei) . . 18. Okt. 1914.

**Werthern,** B. Haus Brücken, II. Linie: Groß-Werthern, 1. Ast, Freiherr Hans von, * 21. Juli 1886, Kgl. preuß. Hptm. im Inf.-Rgt Nr. 91, † (an der 7. Juli erhaltenen Verwundung im Lazarett) . . 15. Juli 1915.

**Werthern,** B., II. Linie, 1. Ast, Freiherr Georg von, * 2. Okt. 1888, Bruder des Vorigen, Kgl. preuß. OLt. im Inf.-Rgt Nr. 166, † (gefallen bei) . . 21. Juli 1915.

**Werthern,** B., II. Linie, 2. Ast, Freiherr Albert von, * 31. Jan. 1873, Kgl. preuß. Hptm. im 1. GFeldart.-Rgt, † (infolge Unglücksfalles im Feldlazarett) . . 9. Nov. 1914.

**Wessely,** Freiherr Ignaz von, * 24. Aug. 1885, K. u. K. Lt. im Drag.-Rgt Nr. 15, † . . 6. Mai 1915.

**Wieser,** Freiherr Carl von, * 8. Sept. 1890, UOff. in einem Kgl. preuß. Ref.-Hus.-Rgt, † (gefallen bei) . . 31. Aug. 1914.

**Wilamowitz-Moellendorff,** Tycho von Wilamowitz-Moellendorff, * 16. Nov. 1885, Dr. phil., WFeldw. in einem Kgl. preuß. Ref.-Inf.-Rgt, † (gefallen bei) . . 15. Okt. 1914.

**Wilczek,** Freiherr Kuno von, * 28. Okt. 1872, Kgl. preuß. Major und Bat.-Kmdr in einem Ref.-Inf.-Rgt, † (gefallen bei) .. 9. Sept. 1914.

**Wildburg,** Freiherr Walter von, * 15. Aug. 1873, K. u. K. Hptm. im Pionierbat. Nr. 7, † (gefallen bei) .. 16. Okt. 1914.

**Wilmowski,** Freiherr Karl von, * 7. Febr. 1894, Kgl. preuß. Lt. im Jägerbat. Nr. 3, † (gefallen bei) .. 24. Febr. 1916.

**Wilmowski,** Freiherr Wolf von, * 19. Okt. 1895, Bruder des Vorigen, Kgl. preuß. Lt. im 2. GRgt z. F., † (gefallen bei) .. 1. März 1915.

**Wimpffen,** B. Württemberg, Freiherr Max von, * 26. Juli 1863, Hofrat und Archivdirektor im K. u. K. Eisenbahnarchiv und Rittm. der Ldw., † (an einer im Felde erhaltenen Verwundung im Ehzg Rainer-Spital) Wien 14. Mai 1917.

**Wintzingerode,** B. Haus Wintzingerode-Wehnde, II. Linie: Wehnde (Wintzingerode-Knorr), Freiherr Johannes-Levin von, * 9. Juni 1895, Kgl. preuß. Fähnr. im Inf.-Rgt Nr. 94, † (gefallen bei) .. 11. Mai 1915.

**Wintzingerode,** B., II. Linie, Freiherr Friedemann von, * 29. Mai 1896, Kgl. preuß. Lt. im Inf.-Rgt Nr. 95, † (an der 8. Febr. erhaltenen Verwundung im Lazarett) .. 14. Febr. 1915.

**Wittgenstein,** Freiherr Erich von, * 19. Jan. 1880, Kgl. preuß. Lt. der Ref. des 1. GFeldart.-Rgts, † (gefallen bei) .. 4. Okt. 1914.

**Wittgenstein,** Freiherr Kurt von, * 10. Okt. 1891, Kgl. preuß. Fähnr. im Inf.-Rgt Nr. 17, † (gefallen bei) .. 4. Sept. 1914.

**Woellwarth,** Freiherr Walther von, * 20. Nov. 1883, Kgl. württemb. Rittm. im Ul.-Rgt Nr. 20, † (gefallen bei) .. 5. Dez. 1914.

**Wolff,** Freiherr Andreas von, *.., Off.-Stellvertr. in einem Ref.-Inf.-Rgt, † (gefallen bei) ...

**Wolff von Gudenberg,** Freiherr Thilo, * 11. Dez. 1883, Kgl. preuß. Lt. der Ldw.-Feldart., † (an der erhaltenen Verwundung) .., Deutsch-SWAfr., ...

**Wolff von Gudenberg,** Freiherr Philipp, * 2. Febr. 1885, Kgl. preuß. Hptm. in einer Fest.-Masch.-Gew.-Abt., † (gefallen bei) .. 12. Nov. 1914.

**Wolff** gen. **Metternich,** Freiherr Joseph von, * 13. Aug. 1890, Forstbefl., Kgl. preuß. Lt. der Ref. des Jägerbat. Nr. 7, † (gefallen bei) .. 2. Dez. 1916.

**Wolff** gen. **Metternich,** Freiherr Ferdinand von, * 8. Sept. 1894, Bruder des Vorigen, Kgl. preuß. Lt. im Huf.-Rgt Nr. 8, Ord.-Off. beim Stabe des Inf.-Rgts Nr. 129, † (gefallen vor) .. 13. Aug. 1915.

**Wolff von und zu Todenwarth,** Freiherr Gaston, * 17. April 1891, Kriegsfreiw., † (gefallen bei) .. 12. Nov. 1914.

**Wolzogen,** II. Linie, Freiherr Alfred von, * 10. Sept. 1883, Kgl. preuß. OLt. im Inf.-Rgt Nr. 94, † (gefallen bei) .. April 1915.

**Wrangel,** Freiherr Wilhelm von, * 17. Juni 1888, Kgl. preuß. Lt. im GGren.-Rgt Nr. 2, † (gefallen bei) .. 17. Sept. 1914.

**Wrazda von Kunwald,** Freiherr Joseph, * 7. Juli 1890, K. u. K. OLt. im Drag.-Rgt Nr. 6, † (gefallen bei) .. 25. Juni 1915.

**Wrede,** A. Haus Amecke, Freiherr Karl von, * 30. Juni 1852, Kgl. sächs. Oberstlt. a. D., † (im Diakon.-Haus) Dresden 2. Jan. 1916.

**Würtzburg,** Freiherr Edmund von, * 10. Febr. 1874, Kgl. bayer. Kmr, Leg.-Rat und Rittm. der Ref. des 1. Ul.-Rgts, † (gefallen bei) .. 2. Aug. 1915.

**Zedlitz,** III. Zedlitz und Neukirch, 1. Linie, 1. Ast, 1. Zweig: Neukirch, Freiherr Wilhelm von, * 23. Sept. 1880, Kgl. preuß. OLt. der Ref. des Jägerbat. Nr. 3, † (gefallen bei) .. 27. Febr. 1916.

**Zedlitz,** III., 1. Linie, 1. Ast, 1. Zweig, Freiherr Heinrich von, * 7. Juli 1893, Bruder des Vorigen, Kgl. preuß. Lt. im Jägerbat. Nr. 3, † (gefallen bei) .. 2. Okt. 1914.

**Zedlitz,** III., 1. Linie, 1. Ast, 2. Zweig: Nieder-Kauffung, Freiherr Friedrich von, * 29. März 1891, Kgl. preuß. Lt. im Drag.-Rgt Nr. 4, † (gefallen bei) .. 23. Aug. 1915.

**Zedlitz,** III., 1. Linie, 1. Ast, 2. Zweig, Freiherr Kuno von, * 26. Juni 1879, Kgl. preuß. Hptm. und Komp.-Chef im Jägerbat. Nr. 5, † (gefallen bei) .. 22. Aug. 1914.

**Ziegesar,** A., Freiherr Hans von, * 22. Aug. 1879, Kgl. württ. Hptm. in einem Ref.-Inf.-Rgt, † (an der erhaltenen Verwundung) .. 1916.

**Ziegesar,** A., Freiherr Kurt von, * 19. April 1885, Kais. deutscher Kpt.-Lt., † (gefallen auf See) 6. Okt. 1914.

# Freiherrliche Häuser

nach alphabetischer Ordnung.

**Abele von und zu Lilienberg**, 1917. **Accurti von Königsfels**, 1917, resp. 1915.

## Adelebsen*.

Evangelisch. — Niedersächsischer Uradel mit gleichnamigem Stammhause an der Schwülme, Prov. Hannover, der mit Athalf nobilis in Athalvessen, der dem Kloster Helmarshausen (zwischen 1106 und 1125) einen Hof schenkt (Schenkungsregister im Archiv zu Marburg), zuerst erscheint; preuß. Fehr primog. am Fideikommiß d. d. Kiel 30. Juni 1903. — Besitz: Das 1856 gestiftete Fideikommiß Adelebsen (2270 ha) in den Kr. Uslar, Göttingen, Münden und Duderstadt. — W. (1903): Gesp.; rechts von B., S., B., links von S., B., S. get. Frhrnkr. Auf dem H. mit b.-s. Decke 2 wie die Schildeshälften get. Büffelhörner. — Erste Aufn. 1904. Geschichtl. Übersicht, Stammreihe und ältere Genealogie im Jahrbuch des Deutschen Adels, Bd. I, und im Gothaischen Genealog. Taschenbuch der Adeligen Häuser (Uradel), Bd. V, 1904.

Georg Reinhardt Friedrich Karl Hans 1. Freiherr von Adelebsen, * Friedland 24. Nov. 1873, Fkherr, Kgl. württemb. Rittm. der Ref. des Ul.-Rgts Nr. 19, Dep. des Kr. Uslar; ⚔ Imbshausen 25. Mai 1897 mit — Sophie Freiin von Stralenheim, * Rochlitz 27. März 1876. [Schloß Adelebsen.]

Töchter, von Adelebsen: 1. Adelheid Margarete Anna Marie Ottonie Ella, * Adelebsen 5. Dez. 1898.

2. Margarete Wilhelmine Ilse Elisabeth Helene Ella, * Adelebsen 4. Sept. 1902.

3. Sabine Maria Amélie Nellie Sibylle, * Adelebsen 18. Okt. 1916.

## Adelsheim.

Uradel der fränkischen Reichsritterschaft, Kantons Odenwald, der mit Hans von Adelsheim 1324 zuerst erscheint. — Die beiden Linien stammen von zwei 1623 bzw. 1625 geborenen Brüdern. — W.: In S. ein nach rechts gebogenes schw. Steinbockshorn. Auf dem gekr. H. mit schw.-s. Decke wächst zwischen 2 s. und schw. get. Steinbockshörnern eine an

den Armen gestümmelte s. gekleidete, g.-gekr. Jungfrau mit g. Zopf. — Erste Aufn. 1848; geschichtl. Notiz im Jahrg. 1894, S. 1.

## I. Linie: Sennfeld.

Evangelisch und katholisch. — Nach dem unterm 8. April 1884 mit dem Tode des Frhrn Adolf von Adelsheim im Mannesstamme erfolgten Erlöschen der II. Linie trat die I. Linie in deren Erbe. — Bad. Genehmigung zur Annahme der früher üblich gewesenen Namensform „Freiherr von und zu Adelsheim" d. d. Karlsruhe 5. Juni 1901 (für die Freiherren Carl Adalbert Oktavian und Alfred Ludwig). — Besitz: Das Kondominatsstammgut, bestehend aus Gütern in Adelsheim, Hergenstadt, Sennfeld und Zimmern, Ghzgt. Baden, Wachbach, Apfelbach, Pachtel, Igelstruth und Lillstadt, Württemberg.

† Albrecht Ludwig Freiherr von Adelsheim, * Kandern 12. Juni 1783, † Adelsheim 29. Dez. 1839, Ghzgl. bad. Major a. D.; ⚔ Jagsthausen 19. Aug. 1819 mit Amalie Freiin von Berlichingen-Hengstfeld, * . . 1. Jan. 1795, † Karlsruhe 7. Juli 1882.

**Tochter:** Mathilde, * Adelsheim 11. Juni 1836; ⚔ Karlsruhe 6. Sept. 1859 mit Karl Du Jarrys Frhrn von La Roche (kath.), † Karlsruhe 13. Aug. 1881, Ghzgl. bad. Gen.-Lt. [Karlsruhe i. B.]

**Vatersbruder.**

† Friedrich Leopold, * Sennfeld 12. April 1752, † Karlsruhe 5. Juni 1818, Ghzgl. bad. Khr. GMat und Hofjägerm.; ⚔ Karlsruhe 28. Nov. 1798 mit Luise Helene verw. von Beck, geb. Freiin von Uechtritz, * Karlsruhe 18. Okt. 1776, † das. 6. Febr. 1856.

**Sohn:** † Adalbert Franz Gustav, * Rastatt 25. Nov. 1802, † Karlsruhe 10. Dez. 1860, Ghzgl. bad. Oberst a. D.; ⚔ I) Karlsruhe 9. Juni 1825 mit Henriette Fellmeth, * Karlsruhe . ., † . . 21. Sept. 1826; II) Lahr 18. Mai 1837 mit Emma Eleonore Wirth, * München 10. Sept. 1816, † Karlsruhe 4. Febr. 1893.

**Söhne 2r Ehe:** 1) † Leopold Theodor, * Karlsruhe 25. Aug. 1838 (evang.), † das. 16. März 1897, Ghzgl. bad. Khr. Kgl. preuß. Major z. D.; ⚔ Karlsruhe 6. Juni 1867 mit — Auguste Freiin von Degenfeld a. d. H. Neuhaus, * Karlsruhe 18. Febr. 1847. [Karlsruhe i. B.]

**Kinder:** (1) Hedwig Gabriele Emma, * Mannheim 2. Mai 1868; ⚔ Karlsruhe 26. Sept. 1907 mit Wilhelm Frhrn Seutter von Lotzen, Kgl. preuß. Gen.-Major, Flügeladj. des Ghzgs von Baden. [Karlsruhe i. B.]

(2) Alfred Ludwig Freiherr von und zu Adelsheim, * Colmar i. E. 7. Juni 1876, Kgl. preuß. Rittm. und Esk.-Chef im 1. Gll.-Rgt; ⚔ Muri bei Bern 26. Sept. 1906 mit — Catrina von Ernest, * Königsberg 18. Febr. 1882. [Potsdam.]

2) Carl Adalbert Oktavian Freiherr von und zu Adelsheim, * Karlsruhe 27. März 1844 (kath.); ⚔ Mannheim 15. Nov. 1880 mit — Marie Julie Franziska verw. Lang, geb. Mostart, * Mannheim 23. Nov. 1847 (kath.). [Adelsheim, Baden.]

**Sohn** (kath.): Carl Joseph Adelbert, * Adelsheim 12. Mai 1881. [Adelsheim.]

## II. Linie: Adelsheim.

**Im Mannesstamme erloschen 8. April 1884.**

**Immatrikuliert im Kgr. Bayern bei der Frhrnklasse 26. Okt. 1830.**

† Philipp August Friedrich Freiherr von Adelsheim, * Würzburg 17. Mai 1819, † Wachbach 2. März 1876, Grundherr von Adelsheim, Hergenstadt und Wemershof, Ghzgt. Baden, Herr auf Wachbach bei Mergentheim, Kgr. Württ-

temberg, Kgl. bayer. Km. und Hptm. a. D.; ⚔ Wachbach 6. Okt. 1869 mit Anna Barbara Marie Freiin Schertel von Burtenbach, * Mergentheim 22. Sept. 1837 (evang.), † Wachbach 28. Aug. 1889.
Tochter (evang.): Marie Karoline Elisabeth Philippine, * Wachbach 5. März 1874. [Wachbach.]

## Adlersburg, s. Schwabel von Adlersburg, Aehrenthal, s. Lexa von Aehrental.

## Ahlefeldt Freiherr von Dehn*.

Evangelisch. — Uradel, der mit Benedictus de Alevelde, mit dem auch die Stammreihe beginnt, 16. Juni 1321 als Zeugen urkundlich (Lübecker Urkundenbuch Bd. III, S 69) zuerst erscheint. Die Familie kam 1143 aus Niederdeutschland nach Holstein und verbreitete sich über Schleswig, Mecklenburg und Dänemark. — Namen- und Wappenvereinigung mit „Dehn" für den jedesmaligen Nutznießer des Stammhofes Ludwigsburg, Gfl. Dehnschen Fideikommisses, d. d. Schloß Fredensborg 25. Juni 1783; preuß. Frhr unter dem Namen „von Ahlefeldt Freiherr von Dehn" d. d. Berlin 12. März 1913 (für Friedrich August Kaspar Hermann von Ahlefeldt-Dehn und vererblich auf denjenigen seiner ehelichen männlichen Nachkommen, der in den Besitz des Gräfl. Dehnschen Fideikommisses Waabs (1147 ha), Kr. Eckernförde, gelangen wird, für die Dauer des Fideikommißbesitzes). — W. (1913): Gesp.; rechts (Ahlefeldt) gesp., vorn in B. ein s. Flügel am Spalt, hinten in S. 2 r. Balken; links (Dehn) in G. über einem dreifüßigen schw. Henkeltopf (Grapen) balkenweise 3 fünfstrahl. s. Sterne. 2 H. Auf dem rechten H. mit r.-s. Decke auf g.-bequastetem r. Kissen sitzend ein s. Windhund mit g.-beringtem r. Halsbande; auf dem linken H. mit schw.-g. Decke ein 5strahl. s. Stern zw. offenem schw. Fluge. Schildhalter: Rechts der Windhund, links ein brauner Bär mit g.-beringtem r. Halsbande. — Erste Aufn. 1914. — Geschichtl. Übersicht und ältere Stammreihen s. Gothaisches Genealog. Taschenbuch der Uradeligen Häuser, Bd. III, 1902.

Friedrich August Kaspar Hermann von Ahlefeldt 1. Freiherr von Dehn, * Kiel 12. Juli 1843, Fkherr auf Waabs; ⚔ Weimar 16. Nov. 1874 mit — Elisabeth Charlotte Luise von Mengersen, * Roßleben 22. Sept. 1845. [Schwerin, Mecklenb.]
Kinder, von Ahlefeldt: 1. Frieda Elisa Marie Kaja Sophie, * Schleswig 14. Sept. 1875, exspekt. auf Preetz.
2. Charlotte Therese Adele Auguste, * Schleswig 22. Nov. 1876, exspekt. auf Preetz.
3. Friedrich Hermann August Louis, * Charlottenburg 11. Nov. 1881. Dr. jur., Kgl. preuß. Ger.-Assessor a. D., OLt. der Res. des Ghzgl. meckl. Feldart.-Rgts Nr. 60; ⚔ Altona 18. Sept. 1907 mit — Bertha Plange, * Soest 16. Mai 1879. [Seeberg bei Klein-Waabs.]
Kinder, von Ahlefeldt: 1) Elisabeth Berta Marie Charlotte Klara, * Berlin 29. Nov. 1908 exspekt. auf Itzehoe.
2) Friedrich Georg Wilhelm Heinrich Jobst, * Kiel 30. Juli 1910.
3) Kai Julius Albert Bodo, * Kiel 16. Juni 1912.
4) Detlev Marquardt Hans Georg, * Seeberg 8. Dez. 1913.
5) Karl Kurt Rudolf, * Altona 10. März 1917.
4. Elisabeth Amalie Dorothee, * Charlottenburg 21. Juli 1890, exspekt. auf Itzehoe.

**Aichelburg (Aichelburg-Labia), Aichen-Mitis, 1917. Airoldi, 1917, resp. 1915. Aix, s. Aux, Albedyhll, Alber von Glanstätten, Albori, Alemann, Allmayer-Beck, Allnoch von Edelstadt, Altenburg, Altenburger von Marchenitein ꝛc., Althaus (in Baden), Althaus (in Coburg-Gotha), Ambrus von Velenczc, 1917. Amelin de Sainte-Marie, 1917, resp. 1913.**

## Amelunxen.

Katholisch. — Westfälischer Uradel mit gleichnamigem Stammhause bei Höxter, der mit Hereboldus de Amelungessen 1147 urkundlich (s. Erhard, Cod. dipl. II. 50) zuerst erscheint. — W.: In R. 2 mit b. Eisenhüten bel. s. Pfähle. Auf dem H. mit r.-s. Decke 9 s. Turnierlanzen mit wie der Schild bez. Fähnchen. — Erste Aufn. 1900. S. den gleichnamigen Artikel im Gothaischen Genealog. Taschenbuch der Adeligen Häuser (Uradel), — Bd. II, 1901.

† Ernst August von Amelunxen, * Vorlinghausen 16. Febr. 1748, † Erfurt 29. Juli 1817, Kgl. preuß. Oberst a. D.; ⚔ . . mit Elisabeth von Sohlern a. d. H. Grooth, * . . 1764, † . . 1823.

Söhne: 1. † Aloysius Sebastian von Amelunxen, * Mainz 17. April 1787, † Helmern 5. März 1860 [in die altbess. Ritterschaft wieder aufgenommen 3. März 1842], Herr auf Poppenhausen, Mitbes. von Hofgeismar und Kelse, Kurfstl. hess. Gen.-Lt.; ⚔ I) . . 1814 mit Elisabeth Karoline verw. Schrader, geb. Flachshaar, * Hofgeismar 20. Aug. 1784, † das. . .; II) Helmern 14. Jan. 1825 mit Wilhelmine Freiin von Spiegel zu Peckelsheim, * Helmern 22. Nov. 1804, † Königshof 16. Aug. 1860.

Kinder: a) 1r Ehe: 1) † Friedrich Arnold Ernst von Amelunxen, * Hofgeismar 21. Okt. 1816, † das. 11. Dez. 1864, Herr auf Poppenhausen, Kurfstl. hess. Rittm.; ⚔ Cassel 28. Jan. 1849 mit Angelika Heliodore Felicitas von Steuber, * Cassel 25. Mai 1825, † das. 24. Aug. 1866.

Kinder, Freiherren und Freiinnen von Amelunxen [durch preuß. Anerkennung der A. K.-O. vom 15. Okt. 1879 d. d. Danzig 21. Sept. 1903]: (1) † Wilhelm Aloysius Arnold, * Cassel 4. Dez. 1849, † Berlin 17. Febr. 1910, Mitbes. von Hofgeismar und Kelse, Kgl. preuß. Gen.-Lt. z. D.; ⚔ Berlin 6. Juni 1882 mit — Jenny von Zimmermann, * Chemnitz 8. Sept. 1861. [Berlin.]

Kinder: a. Elisabeth, * Spandau 11. Jan. 1884; ⚔ Königsberg i. Pr. 2. Okt. 1905 mit Gisbert Frhrn von Esebeck, Kgl. preuß. Rittm. und Esk.-Chef im Kür.-Rgt Nr. 3. [Königsberg i. Pr.]

b. Arnold, * Spandau 18. Mai 1886, Mitbes. von Hofgeismar und Kelse, Kr. Hofgeismar, Kgl. preuß. Rittm. im 1. Leibhus.-Rgt Nr. 1. [Danzig (Langfuhr).]

c. Gertrud, * Spandau 7. Juli 1887; ⚔ Berlin 5. Mai 1908 mit Joseph Frhrn Spiegel von und zu Peckelsheim, Herrn auf Helmern und Peckelsheim. [Helmern.]

(2) † Angelika Friederike Wilhelmine Auguste, * Hofgeismar 7. Jan. 1852, † Sachsenhausen bei Oranienburg 10. Sept. 1916; ⚔ Neustrelitz 25. Mai 1877 mit Franz von Petersdorff, Kgl. preuß. Oberstlt. z. D.

(3) † Ernst Ludwig Ferdinand, * Hofgeismar 13. Nov. 1854, † Lichtenberg 4. März 1916; ⚔ Godelheim, Kr. Höxter, 23. Aug. 1901 mit Ella Freiin von Boemelburg, * Hohenstein 10. Dez. 1873 (gesch. Berlin, Lger. I, 28. Mai 1907; wiederverm. Berlin 29. Nov. 1911 mit Georg Chlumsky).

2) † Ernst Ludwig von Amelunxen, * Hofgeismar 25. Okt. 1820, † Cassel 23. Febr. 1871, Kgl. preuß. Oberst a. D.; ✕ Cassel 22. Febr. 1852 mit Dorothea Friederike Mumm, Freifrau von Amelunxen, * Grebenstein 3. Aug. 1826, † Cassel 29. Jan. 1899.

**Kinder,** Freiherr und Freiin von Amelunxen [durch preuß. Ausdehnung der A. K.-O. vom 15. Okt. 1879 d. d. Danzig 21. Sept. 1903]: (1) Antoinette Wilhelmine Josephine, * Waldau, Bez. Cassel, 10. Mai 1853. [Waldau bei Cassel.]

(2) † Aloys Friedrich, * Hofgeismar 23. Juli 1857, † Köln 25. April 1910, Mitbes. von Hofgeismar und Kelse, Kgl. preuß. Major a. D. [preuß. Genehmigung zur Fortführung des Frhrntitels d. d. Baden-Baden 15. Okt. 1879]; ✕ Helmern 25. Sept. 1902 mit — Charlotte Freiin Spiegel von und zu Peckelsheim, * Helmern 27. Juni 1876. [Paderborn.]

**Sohn:** Ernst Rhaban Theodor, * Aachen 1. Aug. 1906.

— b) 2r **Ehe:** 3) Emilie Freiin von Amelunxen [durch preuß. Ausdehnung der A. K.-O. vom 15. Okt. 1879 d. d. Danzig 24. Sept. 1903], * Cassel 7. Juni 1836. [Fulda.]

2. † Arnold von Amelunxen, * Erfurt 30. Nov. 1792, † Hörter 17. März 1859, Mitbes. von Hofgeismar und Kelse, Kgl. preuß. Major a. D.; ✕ Erfurt 27. März 1826 mit Arnoldine von Bellmont, * Erfurt 5. Sept. 1802, † Köln 19. Okt. 1833.

**Sohn:** † Ernst August Emil Freiherr von Amelunxen, * Koblenz 11. Okt. 1828, † Paderborn 11. Dez. 1900, Herr auf Eddessen, Mitbes. von Hofgeismar und Kelse, Kgl. preuß. Gen.-Lt. z. D. [preuß. Genehmigung zur Fortführung des Frhrntitels d. d. Berlin 21. Aug. 1867]; ✕ Helmern 3. Okt. 1865 mit Wilhelmine Freiin Spiegel von und zu Peckelsheim, * Helmern 5. Dez. 1839, † Neu-Böddeken 23. Juli 1916.

**Kinder:** (1) Adolf Wilhelm Paul, * Münster i. W. 17. Dez. 1866, Herr auf Eddessen, Kr. Warburg, Mitbes. von Hofgeismar und Kelse, Kgl. preuß. Reg.- und Forstrat in Böddeken, Reg.-Bez. Minden.

(2) Arnoldine Charlotte Marie, * Königsberg i. Pr. 20. Sept. 1868, Ordensfrau im Orden vom heil. Herzen Jesu in London.

(3) Wilhelmine Marie, * Königsberg i. Pr. 21. Jan. 1872.

(4) Maria Elisabeth Charlotte, * Metz 18. Febr. 1882; ✕ 1) Peckelsheim 29. Aug. 1905 mit Dr. jur. Leo von Savigny, † Münster i. W. 10. Mai 1910, Kgl. preuß. GReg.-Rat und o. Prof. der Rechte an der Univ. Münster i. W.; 2) Münster i. W. 22. Febr. 1912 mit Dr. Karl von Savigny, Fkherrn auf Trages, Kr. Gelnhausen, Kgl. preuß. GReg.-Rat und Ldrat a. D. [Trages und Berlin.]

## Amerongen, s. Taets von Amerongen, 1917.

## Amstetter-Zwerbach und Grabeneck.

Im Mannesstamme erloschen.

**Evangelisch.** — Niederösterreichischer Uradel, dessen Stammreihe mit Heinrich Ambstetter, * 1179, † 1255, beginnt; preuß. Anerkennung des Frhrnstandes d. d. Berlin 10. April 1841; preuß. Genehmigung zur Wiederannahme des Namens „Frhr von Amstetter-Zwerbach und Grabeneck" laut Heroldsamtsreskr. vom 30. Juni 1868. — W.: Gev.; 1 und 4 in Schw. auf gr. Dreiberg ein 3zinn. g. Turm mit schw. Tor und Fenstern; 2 und 3 in R. auf gr. Dreiberg 3 g. Kornähren. Frhrnkr. und 2 gekr. H. Auf dem rechten mit

schw.-g. Decke der Turm; auf dem linken mit r.-g. Decke ein geschl., von R. und Schw. get. Flug. — Erste Aufn. und geschichtl. Notiz im Jahrg. 1854, S. 5.

† Gustav Ludwig Heinrich Freiherr von Amstetter-Zwerbach und Grabeneck, * Breslau 8. Febr. 1800, † das. 26. Mai 1875, Kgl. preuß. GJustiz- und Appell.-Ger.-Rat; ⚔ Rehburg 12. Aug. 1838 mit Thereſe Hüpeden, * Harburg 29. Okt. 1811, † Breslau 25. Mai 1893.

Kinder: 1. Margarete Thereſe Felicitas, * Breslau 19. Juli 1843. [Breslau.]
2. Luiſe Eva Marie, * Breslau 7. Nov. 1845. [Breslau.]
3. † Wolf-Dietrich Guſtav, * Breslau 26. April 1848, † Wiesbaden 27. Febr. 1917, Kgl. preuß. Gen.-Lt. z. D.; ⚔ Berlin 30. Mai 1879 mit — Madeleine Auguſte Luiſe Jeannette Delfine Jordan, * Berlin 5. Aug. 1853. [Wiesbaden.]
4. Johanna Mathilde Amalie, * Breslau 9. Aug. 1856. [Breslau.]

## An der Lau zu Hochbrunn, 1917.

## Andlaw-Birseck.

Im Mannesſtamme erloſchen.

Katholiſch. — Elſaſſiſcher Uradel, der 1150 urkundlich zuerſt erſcheint; Reichsfrhr. d. d. Wien 16. März 1676; böhm. Inkolat im Herrenſtande d. d. Wien 3. April 1819. — W.: In G. ein gemeines r. Kreuz. Auf dem gekr. H. ein wachſender gekr. graubärtiger Mann in hermelinbeſ. g. Ober- und r. Unterkleid. — Erſte Aufn. 1848; geſchichtl. Überſicht im Jahrg. 1849, S. 9. Vgl. auch den Artikel Andlaw-Homburg im Taſchenbuch der Gräfl. Häuſer.

† Heinrich Bernhard Karl Freiherr von und zu Andlaw-Birseck, * . . 20. Aug. 1802, † Hugſtetten 3. März 1871, Grundherr von Bellingen und Hugſtetten, Ghzgl. bad. Khr; ⚔ . . 22. Sept. 1828 mit Antonie Freiin Günther von Sternegg, * . . 3. Febr. 1807, † . . 12. April 1883.

Tochter: Marie Henriette Sigmunde, * . . 21. Okt. 1830; ⚔ Hugſtetten 2. Mai 1853 mit Hermann Frhrn von und zu Mentzingen, † Karlsruhe i. B. 24. März 1890, Grundherrn von Mentzingen, Ghzgt. Baden. [Hugſtetten, Ghzgt. Baden.]

## André, Andreánszky von Liptó-Szent-András, 1917.

## Andrian-Werburg.

Katholiſch und lutheriſch. — Tiroler Uradel, der mit den Brüdern Morandinus und Heinrich von Andrian 1219 urkundlich zuerſt erſcheint und ſich ſeit Erwerbung von Werburg 1323 Andrian-Werburg nennt; in Tirol landſtändiſch 1474, in Krain 19. Jan. 1624, in Steiermark 19. Jan. 1650; Reichsfrhr. d. d. Wien 27. Aug. 1692; Patrizier von Görz 28. Sept. 1769; immatrikuliert im Kgr. Bayern bei der Frhrnklaſſe 8. Okt. 1812. — Frhr Maximilian Karl Ferdinand Anton, * 1760 (I. Linie), Frhr Maria Anton Ferdinand Franziscus, * 1772 (II. Linie), und Frhr Maria Ferdinand Joſeph Anton Maximilian, * 1776 (III. Linie), waren Brüder. — W.: Gev.

mit von R. und S. gesp. Herzschild, darin eine gestürzte Spitze von gew. Farben (8tW.); 1 gesp., rechts in G. ein g. bew. und gekr. schw. Doppeladler am Spalt, links 5mal von G. und R. get.; 2 in G. ein linksschender g. bew. und gekr. schw. Adler; 3 in B. einw. ein zweischw., gekr. g. Löwe; 4 in R. ein 3zinn. s. Turm mit offenem Tor und 3 (2, 1) offenen Fenstern. 2 gekr. H. mit rechts r.-s., links schw.-g. Decken. Auf dem rechten einw. ein schw. Adlerkopf mit g. Schnabel; auf dem linken ein von R. und S. gesp. Flügel. — Erste Aufn. und geschichtl. Notiz im Jahrg. 1859, S. 2; ältere Genealogie im Jahrg. 1910, S. 6.

## I. Linie.

† Ferdinand Leopold Ernst Freiherr von Andrian-Werburg, * Schmidtmühlen 12. Juni 1789, † San Giorgio di Nogaro 17. Febr. 1843, Herr auf San Giorgio di Nogaro, Kgl. bayer. Hptm. a. D.; ⚔ . . mit Anna Elisabeth Wein, * Wurmsdorf 28. März 1798, † San Giorgio di Nogaro 11. Dez. 1869.

**Söhne:** 1. † Maximilian Karl, * Regensburg 13. Jan. 1822, † San Giorgio di Nogaro 20. Okt. 1874, Herr auf San Giorgio di Nogaro; ⚔ Strassoldo 16. Aug. 1851 mit Franziska Margarete Gfin von Strassoldo, * Strassoldo 9. Dez. 1833, † San Giorgio di Nogaro 11. Aug. 1854.

**Sohn:** Josef Ferdinand, * San Giorgio di Nogaro 17. April 1853; ⚔ das. 9. Jan. 1875 mit — Teresa Giandolini, * San Giorgio di Nogaro 13. März 1856. [Venedig.]

**Tochter:** Franzisca Maloine, * San Giorgio di Nogaro 15. Febr. 1876.

2. † Anton Johann Ferdinand, * San Giorgio di Nogaro 14. Juni 1833, † das. 7. Juli 1865, Dr. phil., Ingenieur; ⚔ Triest 10. Juli 1861 mit Elisabeth verw. Sterio Vardacca, geb. de Bucetich-Bielig, * Triest 29. Juni 1825, † Ajello 23. April 1907.

**Kinder:** 1) Anna Maria Elisabeth, * San Giorgio di Nogaro 3. April 1862; ⚔ das. 21. Mai 1883 mit Ottaviano de Micheli-Zignoni, Gutsbes. [Ajello.]

2) Adriano, * San Giorgio di Nogaro 21. Mai 1864, Komponist [nennt sich mit Kgl. italien. Genehm. vom 13. Jan. 1901 Adriani]. [Chicago.]

## II. Linie.

† Karl Max Anton Freiherr von Andrian-Werburg, * Kemnath 19. Dez. 1816, † Schneckengrün 11. Juli 1891, Herr auf Froschgrün und Schneckengrün, Edger. Naila, Kgl. bayer. Kjkr und Lt. à l. s.; ⚔ Kemnath 11. April 1839 mit Emma Bertha Flora Schaarschmidt, * Waldenburg 28. Jan. 1821 (luth.), † Hof 14. Sept. 1869.

**Kinder:** 1. † Joseph Max Karl, * Froschgrün 18. Juni 1842, † Landau, Pfalz, 16. Sept. 1915, Kgl. bayer. Oberstlt. a. D.; ⚔ Augsburg 11. Febr. 1873 mit Elisabeth Therese Anna Antonia Stötzer, * Krems 2. Nov. 1848, † Sulzbach 9. Jan. 1890.

**Kinder:** 1) Stephanie Josefine Emma Anna, * Augsburg 19. Sept. 1877; ⚔ Ludwigshafen 26. Sept. 1900 mit Dr. med. Albert Schweickert, prakt. Arzt. [Friesenheim.]

2) Alfred Gustav Max Karl, * Tölz 11. Nov. 1879, Kgl. bayer. Fhr. und Hptm. im 23. Inf.-Rgt, Donat.Nr des souv. Malt.-Rr.O.; ⚔ München 4. Mai 1903 mit — Beatrice Mary Bertha Szelinsky, * München 6. Okt. 1883 (luth.). [Landau.]

**Sohn:** Morandinus Maximilian Paul, * Landau 19. Aug. 1904.

2. Rudolf Wilhelm Friedrich, * Froschgrün 4. Jan. 1844, Kgl. bayer. Reg.-Präs. a. D., Erz., EBürger von Landshut; ⚔ Erlangen 18. Mai 1873 mit — Margarete Marie Walpurga Gengler, * Erlangen 12. Sept. 1846. [München.]

**Kinder:** 1) Karl Heinrich Max, * Erlangen 8. Aug. 1874. Stiftungsadm.; ⚭ Regensburg 3. Febr. 1910 mit — Maria Anna Theresia Hauser, * Regensburg 26. Jan. 1884. [Regensburg.]
**Kinder:** (1) Walther Karl Rudolf Georg, * Regensburg 3. Sept. 1912.
(2) Betty Anna Margareta Maria, * Regensburg 31. Aug. 1913.

2) Otto Gottfried Rudolf, * Aichach 27. April 1876, Kgl. bayer. Reg.-Assessor in Augsburg; ⚭ Nabburg 29. Sept. 1910 mit — Anna Rosamunda Elisabeth Sindersberger, * Nabburg 16. Aug. 1887.
**Kinder:** (1) Wiltrude Maria Margaretha Anna, * Nabburg 4. Nov. 1911.
(2) Margarete Maria Anna, * Nabburg 7. Nov. 1912.
(3) Wolfdieter Rudolf Joseph Otto, * Nabburg 24. Dez. 1913.
(4) Gertraud Flora Maria Margarethe Anna, * Augsburg 17. Mai 1916.

3) Johannes, * Nürnberg 12. Okt. 18.8, Bankvorstand; ⚭ Deggendorf 19. Nov. 1906 mit — Rosa Maria Lina Scherl, * Deggendorf 25. März 1878. [Neuburg a. d. D.]
**Söhne:** (1) Rudolf Franz Xaver Karl, * Deggendorf 7. Sept. 1907.
(2) Otto Gottlieb Hans, * Deggendorf 4. Aug. 1908.
(3) Johannes Ludwig Joseph, * Neuburg a. d. D. 11. Nov. 1913.

4) Flora Maria Emma, * Nürnberg 18. Jan. 1880; ⚭ Landshut 11. Febr. 1907 mit Dr. phil. Michael Rost, Kgl. bayer. Gymnasiallehrer und Hptm. der Rei., Bat.-Führer in einem Rej.-Inf.-Rgt. [München.]

3. Robert Anton Thomas Julius, * Froschgrün 25. April 1845, Kgl. bayer. Reg.-Rat a. D.; ⚭ Rottenburg 23. März 1882 mit — Antonie Seraphine Körber, * Mallersdorf 7. April 1859. [Rosenheim.]
**Töchter:** 1) Lilli Frieda Theresia, * Giesel.hausen 1. Febr. 1884.
2) Ida Emma Maria, * Weiheim 21. Juli 1887.

4. Ernst Josef Ferdinand Wilhelm, * Froschgrün 9. Febr. 1853, Kgl. bayer. Kommerzienrat, Fabrikdirektor, Mitgl. der Handelskammer von NBayern; ⚭ Radeberg 5. Febr. 1883 mit — Rosalie Elisabeth Dommer, * Radeberg 3. April 1857 (luth.). [Grafenau, NBayern.]
**Kinder** (luth.): 1) Margarete Emma Bertha, * Remse 30. Sept. 1884; ⚭ Grafenau 8. Juli 1910 mit Dr. jur. Konrad Wilsdorf, Fabrikbes., Hptm. der Rej. [Spiegelau, NBayern.]
2) Carl Ferdinand Wilhelm, * Rietschen 14. März 1886, Kgl. bayer. Hptm. und Bat.-Führer im 24. Inf.-Rgt; ⚭ Dresden 5. Mai 1914 mit — Annemarie Amalie Martha von Lindenau, * Seidewitz 13. Okt. 1891. [Passau und Dresden.]
**Kinder:** (1) Annemarie Elisabeth Friederike, * Dresden 27. März 1915.
(2) Ferdinand Carl Leopold Rudolf Elias Simon, * Dresden 10. Jan. 1917.
3) Maria Elisabeth, * Steyermühl 2. März 1889; ⚭ Grafenau 1. Okt. 1914 mit Wilhelm Stahl, Pfarrer. [Marlshuld bei Neuburg a. d. D.]
4) Johanna Marie Luise, * Wiesa 21. Okt. 1891; ⚭ Passau 7. April 1916 mit Otto Dallaeus, Kgl. bayer. Bez.-Amtsassessor. [Grafenau]

5. Franz Georg Anton Eduard, * Froschgrün 9. Febr. 1853, Zwillingsbruder des Frhrn Ferdinand, Edwirt; ⚭ Berg 15. Mai 1880 mit — Henriette Emilie Ida von Koch, * Schnarchenreuth 26. Febr. 1859 (luth.). [Hof a. d. S.]
**Kinder** (luth.): 1) Karl Anton Franz Eduard, * Froschgrün 7. März 1881, Kaufmann; ⚭ Weiden 20. Sept. 1909 mit — Auguste Anna Maria Crescentia Schmierl, * Regensburg 6. Mai 1883. [Berlin-Steglitz.]
**Kinder:** (1) Ilse Henriette Emilie, * Berlin-Wilmersdorf 9. Okt. 1910.
(2) Carl Rudolf, * Berlin-Steglitz 26. Nov. 1912.
2) Victor Ferdinand Anton, * Schnarchenreuth 6. Juli 1887, Kgl. bayer. Hptm. und Bat.-Führer im 18. Inf.-Rgt; ⚭ Landau 26. April 1913 mit — Hertha Sibylle Flocken, * Landau, Pfalz, 31. Mai 1892. [Landau.]

3) Max Hermann Robert, * Ober-Klingensporn 15. Juli 1891, Kriegsfreiw.-UOff. in einem Kgl. bayer. Ref.-Feldart.-Rgt. [. . .]
4) Amalie Emma Sophie * Schnarchenreuth 14. Febr. 1899.
5) Heinrich Albin. * Issigau 17. März 1904.

6. Ida Luise, * Froschgrün 22. Okt. 1855; ⚭ das. 22. Juli 1878 mit Otto Schmidt, Ingenieur. [Dresden.]
7. Gustav Anton Karl, * Froschgrün 1. Dez. 1857, Kaufmann; ⚭ I) Freiberg 7. Juni 1881 mit Liddy Amanda Franze, * Erbisdorf 30. Nov. 1859 (luth.), † Dresden 18. Okt. 1903; II) Freiberg 26. Aug. 1905 mit — Maria Agnes Anna verw. Clauß, geb. Rechtern, * Celle 21. Nov. 1862 (luth.). [Dresden-Blasewitz.]

Kinder (luth.): a) 1r Ehe: 1) Amalia Amanda, * Freiberg 14. Mai 1882; ⚭ Dresden 1. Nov. 1904 mit Ernst Gebauer, Dipl.-Ing. [Nürnberg.]
2) Luise Stephanie, * Freiberg 7. Jan. 1884; ⚭ Blasewitz 6. Febr. 1908 mit Fritz Gebauer, Bankvorstand. Lt. der Ref. [Eutin.]
3) Frieda, * Freiberg 25. Aug. 1890; ⚭ Blasewitz 15. März 1913 mit Peter Krufe, Kaufmann. [Breslau.]
— b) 2r Ehe: 4) Hans Heinrich Alfred Ernst. * Blasewitz 4. April 1906.

8. † Maximilian Josef, * Froschgrün 6. Mai 1859. † Freiberg i. S. 8. Sept. 1915, Kaufmann, Stadtrat; ⚭ Zwickau 24. März 1888 mit — Anna Sophie Rödel, * Zwickau 7. Juli 1863 (luth.). [Freiberg i. S.]

Töchter (luth.): 1) Amalie Sophie Luise, * Loßnitz 23. April 1889; ⚭ Freiberg i. S. 11. Dez. 1911 mit Dr. jur. Walther Schmidt, Ger.-Assessor. [Freiberg.]
2) Else Johanna Gertrud, * Loßnitz 13. Okt. 1891; ⚭ Freiberg i. S. 19. Aug. 1912 mit Otto Banse, Dipl.-Ing. [Charlottenburg.]
3) Ida Emma Flora, * Freiberg 9. Jan. 1898.

9. Sophie Amalie Luise, * Froschgrün 16. Dez. 1864, Dame des Kgl. bayer. Theresien-O. [Landau.]

## III. Linie.

† Maria Ferdinand Josef Anton Maximilian Freiherr von Andrian-Werburg, * Görz 16. Juli 1776, † Ansbach 11. Mai 1851, Dr. phil. h. c., Kgl. bayer. Km., Staatsrat und Reg.-Präs.; ⚭ I) . . 1803 mit Karoline Anna von Grauvogel, * Osterhofen 16. Juli 1780. † Augsburg 7. März 1815; II) Eichstätt 24. Juli 1817 mit Amalia Justine von Hailbronner, * Ulm 21. Juli 1799 (luth.). † Ansbach 24. Sept. 1862.

Söhne: a) 1r Ehe: 1. † Eduard Adolf Josef, * Augsburg 10. April 1807, † Nürnberg 14. Nov. 1860, Herr auf Vornbach, Neuhaus und Wahrberg, Kgl. bayer. Kmr. und Hptm. à l. s.; ⚭ Bamberg 7. Juli 1833 mit Anna Maria Magdalena von Bachmayr, * Vornbach 8. Dez. 1812, † Ansbach 10. Juli 1882.

Kinder: 1) † Ferdinand Leopold, * Vornbach 15. Sept. 1835, † Nizza 10. April 1914, Dr. phil. h. c., K. u. K. Min.-Rat a. D.; ⚭ Berlin 10. April 1869 mit — Cäcilie Meyerbeer, * Paris 10. März 1839 (evang.). [Nizza.]

Kinder: (1) Gabriele, * Berlin 24. April 1870, Dr. phil. [Frankfurt a. M.]; ⚭ Karlsruhe 27. Mai 1899 mit Dr. jur. Konrad Gfn von Wartensleben (gesch. . .), Kgl. preuß. Reg.-Rat.
(2) Leopold Ferdinand, * Berlin 9. Mai 1875, Dr. jur., K. u. K. Botsch.-Rat im Min. des Äußern. [Wien.]

2) † Wilhelmine, * Vornbach 13. April 1838, † München 26. Aug. 1916; ⚭ Ansbach 3. Juni 1884 mit ihrem Schwager Christoph Krafft von Dellmensingen, † Ansbach 23. Febr. 1906, Kgl. bayer. Oberegier.-Rat a. D.
3) † Leopold Ernst Eduard Ferdinand, * Neuhaus 31. März 1839 † München 26. Nov. 1900, Kgl. bayer. Km., Gen.-Major a. D. und OStallm.;

× Nürnberg 18. Juli 1864 mit — Therese Barbara Platner, * Nürnberg 28. Mai 1843 (luth.). [München.]

2. † Emil Joseph Ferdinand, * Augsburg 17. Nov. 1808, † Bayreuth 25. Dez. 1875, Kgl. bayer. Fjkr und Oberstlt. a. D.; × Amberg 28. Mai 1845 mit Amalie Clementine Kiliani, * Landshut 17. April 1822, † München 23. Okt. 1907.

Töchter: 1) Theodora Franziska Amalia Clementina, * Schwarzenfeld 15. April 1846, Klosterfrau. [Alt-Otting.]

2) Magdalena Philippine Amalia Karoline, * Amberg 4. Nov. 1848; × Bayreuth 7. Juli 1888 mit Friedrich von Chlingensperg auf Berg, † München 24. Jan. 1909, Kgl. bayer. Km. und OBahninsp. a. D. [München.]

3) Karoline Friederike Wilhelmine Charlotte, * Regensburg 9. Jan. 1851; × Bayreuth 24. Aug. 1871 mit Richard Käfferlein, Kgl. bayer. Reg.-Direktor a. D. [Bayreuth.]

4) Clementine Bertha Amalie Magdalena, * Ingolstadt 20. Mai 1854. [München.]

5) Friederike Irene Karoline, * Bayreuth 14. Febr. 1870. [München.]

— b) 2r Ehe: 3. † Anton Ludwig Max, * Passau 16. Dez. 1819, † Würzburg 13. Jan. 1874, Kgl. bayer. Hptm. a. D.; × Würzburg 21. Aug. 1856 mit Katharina Jakobina Susanna Krafft von Dellmensingen, * Bayreuth 14. Juli 1834, † Bad Brückenau 3. Juli 1875.

Sohn: Albrecht Ludwig Christoph, * Würzburg 20. Juni 1857; × Hoboken, N. J., NAm., 19. Jan. 1891 mit — Rebeka Catharina Rohde, * Bülkau 2. Nov. 1857. [Bülkau, Prov. Hannover.]

---

**Ankershofen**, s. Hoffer von Ankershofen, 1917. **Apel**, 1917, resp. 1901.

---

## Apfaltrer von Apfaltrern.

Katholisch. — Bayerischer Uradel; Reichs- und erbländ.-österr. Frhr. mit „Herr auf Roi, Grienhof und Möttnick“ und Wappenbesserung d. d. Wien 2. Jan. 1672. — W.: Gev. mit b. Herzschild, darin auf gr. Dreiberg ein befruchtet. nat. Paradiesapfelbaum. 1 und 4 in G. 2 gegeneinander gewendete schw. Adlerflüge; 2 und 3 in G. der Oberleib einer Mohrin mit Perlenhalsband und Perlen in den Ohren, die innere Hand von sich streckend, die andere eingestemmt. 3 H. mit schw.-g. Decken. Auf dem rechten der Flügel; auf dem mittleren der Baum; auf dem linken die Mohrin. — Feste Aufn. und geschichtl. Notiz im Jahrg. 1848, S. 10. Über die erloschene (II.) Linie s. Jahrg. 1897, S. 9.

† Maria Wenzel Andreas Freiherr Apfaltrer von Apfaltrern, * Nottenbühel 23. Nov. 1737, † . . 5. Jan. 1825, K. K. Major; × . . 11. Juni 1767 mit Barbara von Haugwitz und Biskupitz, * Neuersdorf 20. Okt. 1746, † . . 4. Juni 1824.

Söhne: 1. † Maria Johann Evangelist, * . . 4. Jan. 1771, † . . 22. Febr. 1819; × . . 28. Mai 1795 mit Elisabeth Flora Plawe von Plauwen, * . . 18. Nov. 1777, † Prag 14. April 1841.

Sohn: † Maria Franz-Karl, * . . 10. Mai 1807, † Wien 14. Dez. 1846, K. K. Hptm. im Inf.-Rgt Nr. 36; × . . 24. Mai 1838 mit Barbara Neumayr, * . . 27. Sept. 1813, † Prag 13. Juni 1878.

Tochter: Maria Barbara Elisabeth, * . . 24. Aug. 1840; × Prag

11. Juni 1872 mit Konrad Schluderer Edlem von Traunbruck, † Wien . ., K. u. K. Gen.-Major a. D. [Prag.]

2. † Maria Wenzel Johann, * Prag 26. Jan. 1774, † Direnberg 15. Febr. 1844, K. K. Major a. D.; ⚔ I) . . 15. Nov. 1801 mit Karoline Barbara Freiin von Kronegg, * . ., † . . 4. Jan. 1812; II) . . 30. April 1813 mit Amalie Eleonora Franziska Fürer von Haimendorf, * Nürnberg 29. Sept. 1781, † Direnberg 11. Dez. 1866.

**Söhne 2r Ehe:** 1) † Maria Otto Leopold, * Lehenrotte, NÖsterr., 6. April 1823, † Graz 15. Sept. 1905, Herr auf Roj, Grünhof und Motnick, Krain, K. u. K. Km.; ⚔ Graz 9. Febr. 1852 mit Anna Beatrix Edler Gianella, * . . 3. Mai 1817, † Graz 21. Jan. 1890.

**Kinder:** (1) Maria Hippolyta, * Graz 17. Mai 1856; ⚔ Maria-Grün, Steierm., 10. April 1877 mit Leopold Frhrn von Liechtenberg-Janeschitz von Adlersheim, † Laibach 4. Okt. 1916, Herrn auf Habbach, Krain. [. . .]

(2) Maria Otto, * Graz 28. Okt. 1857, Herr auf Kreuz und Oberstein, K. u. K. Km. und OLt. a. D.; ⚔ Wien 28. April 1898 mit — Irene Freiin Mittag von Lenkheym, * Wien 17. März 1876. [Schloß Kreuz, Bez. Stein, Krain.]

(3) Maria Rudolf, * Graz 5. Jan. 1860, K. u. K. Km., Statth.-Rat a. D. und OLt. in einem Ldw.-Drag.-Rgt; ⚔ Graz 17. Juli 1886 mit — Marie Antonie Eleonore Geringer, * . . . [Mottenbühel, Krain.]

**Kinder:** a. Maria Anna Karoline, * Graz 7. Juni 1887.

b. Maria Leopold Rudolf Viktor, * . . 27. Sept. 1888, K. u. K. OLt. der Res. des Feldkan.-Rgts Nr. 36. [. . .]

2) † Maria Titus Friedrich, * Direnberg 6. April 1825, † Krems 19. April 1878, K. u. K. Km. und Hptm. a. D.; ⚔ Raba-Batthyán 5. Aug. 1863 mit Maria Gfin Barbo von Waxenstain, * Kroisenbach 28. Okt. 1832, † Lehenrotte 3. Aug. 1910, StkrD.

**Söhne:** (1) Maria Arthur, * Direnberg 14. Okt. 1864, K. u. K. Km.; ⚔ Graz 21. Juli 1891 mit — Elisabeth (Elsa) Gfin von Bruffelle-Schaubeck, * Graz 12. Nov. 1871. [Schloß Stein bei Fehring, Steierm.]

**Kinder:** a. Maria Anna Felicie Alexandrine Elisabeth, * Graz 22. Aug. 1895.

b. Maria Felix Josef Leopold Alexander, * Stein 5. Aug. 1901.

(2) Maria Richard, * Direnberg 24. Juli 1868, Herr auf Roj und Grünhof, Krain, K. u. K. Km., Statth.-Rat und Lt. der n. a. Ldw.; ⚔ Hietzing 21. Okt. 1899 mit — Marie Freiin Hilleprand von Prandau, * Hietzing 31. Okt. 1874, StkrD. [Wien.]

**Töchter:** a. Maria Camilla Anna Adele, * Wien 30. Juli 1901.

b. Marie-Therese Laura Antonia, * Wien 1. Mai 1905.

---

## Apor zu Altorja, Appel, Ardenne, Aretin, 1917.

---

## Arnim

(a. d. H. Suckow).

### A*.

Im Mannesstamme erloschen.

Evangelisch. — Märkischer Uradel mit gleichnamigem, zwischen Stendal und Arneburg gelegenem Stammhause, der mit Alardus de Arnim, mit dem auch die Stammreihe

beginnt, 1204 urkundlich zuerst erscheint. Schloßgesessen in der Ukermark im XVI. Jahrh.; preuß. Frhr nach dem Rechte der Erstgeburt, entsprossen aus je adeliger Ehe, d. d. Berlin 30. Aug. 1841. — W.: In R. 2 s. Balken. Frhrnkr. Auf dem H. mit r.-s. Decke 2 mit den s. Balken bel. r. Büffelhörner. — Erste Aufn. und Näheres über die Standeserhebungen im Jahrg. 1873, S. 11. Vgl. auch die gleichnamigen Artikel im Taschenbuch der Gräfl. Häuser und im Gothaischen Genealog. Taschenbuch der Adeligen Häuser (Uradel), Bd. IV, 1903.

† Heinrich Alexander 1. Freiherr von Arnim, * Berlin 13. Febr. 1798, † Düsseldorf 5. Jan. 1861, Kgl. preuß. Kbr, WGRat und Staatsmin. a. D., EMr des Joh.-O.; ⚔ Linschoten, Pfingsten 1826, mit Elisabeth Strick von Linschoten, * Stuttgart 11. März 1800, † Paris 6. Okt. 1846.

Tochter: Else von Arnim, * Berlin 17. März 1834; ⚔ Neuwied 16. Sept. 1855 mit Wilhelm Gfn von dem Bussche-Ippenburg gen. von Kessell, † Ippenburg 11. Juli 1897, Fherrn auf Ippenburg. [Leuchtenburg bei Wittlage.]

B.

(S. Taschenbuch der Gräflichen Häuser.)

## Asch.

Im Mannesstamme erloschen.

Katholisch. — Niederbayerischer Uradel, der mit Walther von Aske 1146 urkundlich zuerst erscheint; bayer. Frhr. d. d. . . 27. Sept. 1727 (vom Kurfstn Karl Albrecht von Bayern); immatrikuliert im Kgr. Bayern bei der Frhrnklasse 5. März 1813. — W.: Gev. mit s. Herzschild, darin ein entwurzelter Eschenbaum (Asche), mitten von einer g. Krone umgeben. 1 und 4 in S. der Eschenbaum; 2 und 3 in R. 3 s. Sparren. 2 H. Auf dem gekr. rechten mit gr.-s. Decke der Baum; auf dem linken mit r.-s. Decke ein mit 3 s. Sparren bel. hoher, s. gestülpter r. Hut, dessen g. gekr. Spitze mit 6 schw. Reiherfedern best. ist. — Erste Aufn. und geschichtl. Übersicht im Jahrg. 1854, S. 13.

† Franz-de-Paula Aloys Freiherr von Asch zu Asch auf Oberndorff, * . . 12. Dez. 1841, † Bamberg 29. Juni 1883, Herr auf Asch, Kgl. bayer. Bez.-Amtsassessor; ⚔ Bruck 21. April 1873 mit — Emma Rosine Wilhelmine Micheline Edler von Gäßler, * Cham 26. Jan. 1843. [München.]

Tochter: Olga Karoline Aloysia, * Nabburg, OPfalz, 8. Febr. 1874; ⚔ München 5. Nov. 1902 mit Ludwig Schraudenbach, Kgl. bayer. Major im Gen.-Stab der 2. Div. [Augsburg.]

## Aschauer von Achenrain und Lichtenthurn, Asche, 1917.

## Audřicky von Audř.

(Spr. Audritzky von Auderz.)

Katholisch. — Böhmischer Uradel; Reichsfrhr. (im kursächs. Reichsvikariat) d. d. Dresden 22. Juni 1792. — W.: Von S. und S. get. Frhrnkr. Auf dem gekr. H. mit b.-s. Decke ein wachsender Geharnischter, umgürtet mit griffellosem s. Schwert, die Arme über den Kopf erhoben, in der Rechten den Schwertknopf und in der Linken das abgebrochene Ende des Schwertes haltend. — Erste Aufn. und geschichtl. Übersicht im Jahrg. 1859,

S. 7; Berichtigung der geschichtl. Übersicht im Jahrg. 1860, S. 6. Über das erloschene Haus (in Bayern) s. Jahrg. 1896, S. 12.

### I. Linie.

Stammvater: Philipp Christoph Anton Alois, * 26. Juli 1749, † 18. April 1806.
(S. Jahrg. 1916, S. 12; neuere Nachrichten fehlen.)

### II. Linie.

Stammvater: Johann Nepomuk Rudolf, * 28. Nov. 1757, † 20. Mai 1814, Bruder des Stammv. der I. Linie.
(S. Jahrg. 1916, S. 13; neuere Nachrichten fehlen.)

## Auer von Welsbach, 1917. Auffenberg, 1917, resp. 1913.

## Aufseß.

Uradel der fränkischen Reichsritterschaft, Kanton Gebürg, mit gleichnamigem Stammhause in OFranken, der mit Herolt von Aufseß 1114 urkundlich zuerst erscheint; Reichsfehr. d. d. Wien 24. Nov. 1714; immatrikuliert im Kgr. Bayern bei der Fehrnklasse 18. Jan. 1813; mittels A. bayer. Entschließung s. d. 28. Nov. 1882 ward sämtlichen Familienmitgliedern gestattet, sich „Freiherren" resp. „Freiinnen von und zu Aufseß" zu nennen (was früher nur den Bes. der Stammburg erlaubt war). — Konbominat-Familienvertrag d. d. Nürnberg 21. Jan. 1860. Familientag jährlich auf Burg Aufseß. Vorstände sind die beiden Linienseniören. Familienstiftung vom 1. Aug. 1882. — W.: In B. ein mit einer g. besamten r. Rose bel. s. Balken. Auf dem gekr. H. mit b.-s. Decke eine g. gekr., mit Pfauenfedern best. s. Turnierfäule zw. 2 wie der Schild bez. Büffelhörnern. — Erste Aufn. und geschichtl. Notiz im Jahrg. 1856, S. 14. (S. Geschichte des uradeligen Aufseßschen Geschlechts in Franken. Nach Quellen bearbeitet und herausgegeben von Otto Frhrn von und zu Aufseß. Berlin 1888. E. Heymanns Verlag.)

### I. Linie: Unter-Aufseß. (Lutherisch und katholisch.)

† Hans Freiherr von und zu Aufseß, * Aufseß 7. Sept. 1801, † Münsterlingen bei Konstanz 6. Mai 1872, Dr. phil. et jur., Kgl. bayer. Km., Gründer und EPräs. des Germanischen Nationalmuseums in Nürnberg, EMr des Joh.-O.; ⚔ Ludwigsburg 7. Sept. 1824 mit Charlotte Freiin von Seckendorff, * Ludwigsburg 23. Sept. 1804, † Bayreuth 5. Aug. 1882.

Söhne: 1. † Otto Georg Ludwig Anton Friedrich Karl Alexander Christian Albrecht Heinrich Bartholomäus Emanuel Johannes, * Aufseß 25. Aug. 1825, † Regensburg 2. Dez. 1903, Kgl. bayer. Reg.-Direktor und Reichsbevollm. für Zölle und Steuern a. D., EMr des Joh.-O.; ⚔ I) München 16. April 1855 mit Johanna Freiin von Reitzenstein a. d. H. Hartungs, * Ansbach 9. März 1829 (kath.), † Berlin 22. März 1892; II) Wernstein 4. Okt. 1893 mit — Marie Freiin von Künßberg, * Wernstein 22. Juli 1858. [Naumburg a. d. S.]

2. † Ludwig, * Aufseß 26. Juni 1830, † Neusatz, Ldger. Nabburg, 13. Okt. 1873, Kgl. bayer. Rittm. a. D.; ⚔ Bayreuth 1. Mai 1871 mit — Marie Reisner Freiin von Liechtenstern, * Regenstauf 15. Mai 1850 (kath.). [München.]

3. † Hermann Rudolf Wilhelm Joseph Franz, * Aufseß 22. Juni 1837 (kath. seit 10. April 1871), † Aufseß 23. Okt. 1908, Herr auf Freienfels, Mitbes. von Unter-Aufseß, OFranken, Fstl. thurn und taxisscher Domänenrat a. D.; ⚔

Göppmannsbühl, OPfalz, 26. Juli 1864 mit Erneſtine Luiſe Friederike Karoline von Gernler, * Bayreuth 26. Juli 1841 (kath.), † Regensburg 11. April 1908.

Kinder (kath.): 1) Marie Johanna Thekla, * Weiher 8. Mai 1865. [Regensburg.]

2) Eduard Hans Otto Eckart, * Weiher 21. Mai 1866, Herr auf Freienfels, Mitbeſ. von Unter-Aufseß, Kgl. bayer. Km., Amtsger.-Rat in Berchtesgaden und Hptm. der Reſ. a. D.; ✕ Bayreuth 30. April 1908 mit — Stephanie Freiin von Feilitzſch, * Amberg 12. April 1881.

Kinder: (1) Hans-Werner Wilhelm, * Scheinfeld 31. Jan. 1909.
(2) Alexandrine Stefanie Heidi, * Berchtesgaden 7. Mai 1914.

3) Hubert Friedrich Konrad, * Weiher 17. Jan. 1868, Mitbeſ. von Unter-Aufseß, Kgl. bayer. Reg.-Rat bei der Reg. von NBayern, Kammer des Innern, richterl. Mitgl. des OVerſ.-Amtes; ✕ Landshut 12. Febr. 1898 mit — Sophie Gfin von Spreti, * München 14. Aug. 1871. [Landshut.]

Kinder: (1) Hermann Joſeph Theodor Maria Antonius, * Landshut 1. März 1899, Kgl. bayer. Fahnenjkr im 11. Feldart.-Rgt. [Würzburg.]
(2) Theodor Joſeph Maria Antonius, * Landshut 20. April 1900, Kgl. bayer. Fahnenjkr im Inf.-Leibrgt. [München.]
(3) Mathilde Cresc. Sofie Kun. Marie Joſ. Ant., * Pfaffenhofen 9. Sept. 1901.
(4) Adolf Hubert Joſ. Ant. Maria, * Pfaffenhofen 2. Dez. 1902.
(5) Maria, * Pfaffenhofen 22. April 1901.
(6) Huberta, * Pfaffenhofen 27. Nov. 1905.
(7) Anna, * Pfaffenhofen 18. Febr. 1907.

4) Werner, * Weiher 21. April 1869, Mitbeſ. von Unter-Aufseß, Kgl. bayer. Km. und Major und Kmdr eines Reſ.-Feldart.-Rgts. [Würzburg.]

4. Friedrich Alexander Karl Valentin Joſeph, * Aufseß 27. Aug. 1843, Mitbeſ. von Unter-Aufseß, Senior des Geſchlechtskondominats, Kgl. bayer. Km., Lstallm. a. D. und Major a. D.; ✕ Suhl 28. April 1870 mit — Anna Spangenberg, * Suhl 15. April 1849. [Burg Aufseß.]

Kinder: 1) † Ferdinand Hans Karl Siegfried, * Würzburg 7. Jan. 1871, † (an der 27. Mai erh. Verwundung) . . 30. Mai 1917, Kgl. bayer. Km., Major und Kmdr des 9. Feldart.-Rgts; ✕ München 20. Juni 1901 mit — Agnes Pauline Eliſabeth Alice von Ranke, * München 14. Jan. 1869. [Augsburg.]

Tochter: Luiſe Hedwig Klara, * München 18. Aug. 1902.

2) Charlotte Hedwig Thekla Johanna, * Bayreuth 26. Febr. 1872.

3) Marie Sophie Luiſe Hedwig, * Amberg 17. März 1876; ✕ Ansbach 6. März 1905 mit Dr. Adelbert von Chamiſſo. [Stargard, Pomm.]

4) † Otto Walter, * Forchheim 23. Febr. 1879, † (gefallen bei) . . 15. Nov. 1914, Kgl. bayer. Kflr, Rittm. und Esk.-Chef im 3. Chev.-Leg.-Rgt; ✕ Trieſt 12. März 1913 mit — Eliſabeth von Sigmundt, * . . 22. Juni 1882. [Aufseß.]

Sohn: Wolf-Dieter Walter Friedrich Eduard Siegfried, * Straßburg i. E. 25. Juli 1914.

5. † Hans Karl Wilhelm Alexander, * Aufseß 21. Febr. 1848, † München 19. Jan. 1906, Mitbeſ. von Unter-Aufseß, Kgl. bayer. OSt. a. D.; ✕ I) Nürnberg 16. Nov. 1872 mit Mathilde Freiin Seefried von Buttenheim, * Zweibrücken 1. April 1852, † Ansbach 10. Okt. 1876; II) Münſter i. E. 16. Sept. 1878 mit — Klara Riotte, * St. Antonio bei Auſtin, Texas, 17. April 1853. [München.]

Töchter 1r Ehe: 1) Anna Charlotte Ottilie Adele, * Nürnberg 26. Nov. 1873; ✕ München 7. Dez. 1895 mit Martin Gfn von Spreti, Kgl. bayer. Km., Kgl. preuß. Major a. D. [Schloß Weilbach.]

2) Johanna Sophia, * Ansbach 16. April 1876; ⚔ München 16. Aug. 1899 mit Kurt von Lewiński, Kgl. preuß. Hptm. der Ref. des bad. Leibgren.-Rgts Nr. 109, EKr des Joh.-O. [Karlsruhe i. B.]

## II. Linie: Ober-Auffeß. (Lutherisch.)

† Hugo Emanuel Hans Moritz Anton Freiherr von und zu Auffeß, * Ober-Auffeß 21. Sept. 1835, † Augsburg 30. Dez. 1899, Kgl. bayer. Km., RKr des Joh.-O.; ⚔ I) Augsburg 1. Okt. 1860 mit Mathilde Philippine Karoline von Stetten, * Augsburg 21. April 1840, † Ober-Auffeß 22. Jan. 1864; II) Elmischwang 18. Mai 1865 mit Henriette Pauline Adelgunde von Stetten, * Augsburg 16. Sept. 1843, † Lehnersberg 23. Juli 1895.

Söhne 2r Ehe: 1. Ernst Moritz Leopold, * Ober-Auffeß 16. April 1866, Fherr auf Ober-Auffeß, Kgl. bayer. Km., Min.-Rat im Min. des Innern und Rittm. der Ldw. a. D., EKr des Joh.-O.; ⚔ Tutzing 26. Sept. 1901 mit — Karoline (Lily) Freiin von Hofenfels, * Bamberg 2. Febr. 1880. [München.]

Kinder: 1) Anna Caroline Clotilde Bertha, * Berchtesgaden 7. Sept. 1902.
2) Elisabeth Anna Sophie Julie, * Berchtesgaden 29. Mai 1905.
3) Hans Max Otto Hermann Karl Gustav, * Berchtesgaden 4. Aug. 1906.

2. † Alexander Hans Berthold, * Augsburg 28. Nov. 1868, † das. 11. März 1917, Fherr auf Elmischwang, Kgl. bayer. Km., EKr des Joh.-O.; ⚔ Neunhof 11. Sept. 1894 mit — Sophie Freiin von Welser, * Bamberg 15. März 1873. [Elmischwang bei Augsburg.]

Söhne: 1) Ludwig Hugo Emil Karl Ehlodwig Berthold, * Elmischwang 9. Sept. 1895, Fherr auf Elmischwang, stud. forest.
2) Hugo Ernst, * Elmischwang 26. Aug. 1898, Kgl. bayer. Lt. im 1. Ul.-Rgt [. . .]

3. Otto Emanuel August Hugo, * Ober-Auffeß 26. Jan. 1874, Fherr auf Mengersdorf, Scherleithen und Lehnersberg, Dr. phil., Dipl.-Ing., Privatdozent für Physik an der Techn. Hochschule München.

---

**Augustin, Augustinetz, Auguß von Magura, Autenried, Axter, Ayr, Babo, Bach, Badenfeld, s. Czeike von Badenfeld, Baillou, Balbi, Bálintitt von Tövis, Baltin, Bamberg, Banhans, Baratta (Dragono), Barchfeld, Barco, 1917.**

---

## Barnekow.

Evangelisch. — Pommerscher Uradel, der mit Alverich Barnekow 1236 urkundlich zuerst erscheint; preuß. Frhr. d. d. Berlin 5. April 1825. — W.: In S. ein wachs. r. Widder. Frhrnkr. Auf dem gekr. H. mit r.-s. Decke der Widder zw. 2 Pfauenfedern. — Erste Aufn. und geschichtl. Übersicht im Jahrg. 1854, S. 23.

† Christoph Gottlieb Boguslav Freiherr von Barnekow, * . . 6. April 1740, † . . 2. Mai 1829, Herr auf Teschwitz, Ghzgl. mecklenb. OForstm.; ⚔ I) . . mit Ulrika Anna von Usedom, * . ., † . . 1786; II) . . mit Henriette von Platen a. d. H. Venz, * . ., † . . .

Söhne: a) 1r Ehe: 1. † Karl Ludwig, * . . 29. März 1768, † . . 1829, Herr

auf Sißow und Prosnitz, Kgl. preuß. Major a. D.; ⚭ . . mit Sophie von der Lancken a. d. H. Pluggentin-Vorwerk, * . ., † Putbus 9. Okt. 1861.

Sohn: † Raven Gottlieb Karl Ulrich, * Sißow 29. Mai 1825, † Putbus 24. Aug. 1900, Herr auf Sißow; ⚭ I) . . mit Franziska Wilhelmine von Hagemeister, * . . 8. April 1830, † Sißow 4. Nov. 1857; II) Putbus 16. Okt. 1858 mit Elisabeth von Lindequist, * . . 13. Nov. 1843, † Putbus 30. Mai 1917.

Kinder: a.) 1r Ehe: (1) † Raven Bogislav, * Sißow 24. Dez. 1850, † Baden-Baden 18. Juli 1902, Kgl. preuß. Hptm. a. D., EMr des Joh.-O.; ⚭ Baden-Baden 25. Sept. 1883 mit — Marie Eleonore Bernhardina Thiergärtner, * . . 1857 (kath.). [Baden-Baden.]

Kinder: a. Marie Franziska Euphrosyne, * Coburg 5. Aug. 1884 (kath.).

b. Raven Gottlieb Christian Henningk, * Coburg 9. Aug. 1885 (evang.), Kgl. preuß. Lt. der Res. des Hus.-Rgts Nr. 10. [. . .]

c. Ebba Emma Marie, * Coburg 23. Nov. 1886 (kath.).

d. Hedwig Marie Luise, * Hildburghausen 31. Okt. 1889 (kath.).

(2) Henning Ludwig Adolf, * Sißow 14. Aug. 1853, Herr auf Sißow (319 ha), Insel Rügen, Kgl. preuß. Rittm. im Jägerrgt z. Pf. Nr. 9. [. . .]

(3) Hedwig Franziska Elisabeth, * Sißow 17. Okt. 1857; ⚭ Stralsund 20. Juni 1881 mit Konrad von Schaevenbach, Kgl. preuß. Major a. D. [. . .]

— b) 2r Ehe: (4) Lonny, * Sißow 13. Aug. 1869.

2. † Gustav Friedrich Wilhelm, * . . 16. Febr. 1779, † Berlin 7. März 1838, Kgl. preuß. Gen.-Major; ⚭ . . mit Henriette von Cornberg, * . . 22. April 1798, † Berlin 27. April 1861.

Sohn: † Gustav Karl Theodor Bogislav, * Berlin 20. April 1816, † Merseburg 24. Aug. 1882, Kgl. preuß. Gen.-Lt. z. D., EMr des Joh.-O.; ⚭ . . mit Marianne von Rommel, * Erfurt 16. Okt. 1829, † Wiesbaden 15. Okt. 1912.

Kinder: (1) Hans Egon Rudolf Karl Kurt, * Schneidemühl 22. Sept. 1855 [Charlottenburg]; ⚭ Amsterdam 11. Febr. 1885 mit Wilhelmine Friederike Baronin Tindal, * im Haag 1. Aug. 1850 (gesch. 21. Dez. 1893 [Amsterdam]).

Tochter: Marie Wilhelmine, * Wiesbaden 28. Sept. 1886; ⚭ . . 1906 mit Johann Korthals-Altes. [Amsterdam.]

(2) Marie Erna Ulrike Ida, * Tilsit 23. Jan. 1862, OHofm., Exz., J. K. H. der Ghzgin von Mecklenb.-Schw.; ⚭ Bückeburg 28. Nov. 1888 mit Karl Gfn von Schwicheldt, † Söder 17. Febr. 1900, Fherrn [Schwerin.]

3. † Christoph Gottlieb, * . . 12. Sept. 1781, † . . 1814, Kgl. preuß. Rittm. im pomm. National-Kav.-Rgt; ⚭ . . 1808 mit Laurette verw. von Brandt, geb. Gaesbeck, * Königsberg i. Pr. 12. Mai 1788, † das. 17. Sept. 1863.

Sohn: † Albert Christoph Gottlieb, * Hohenwalde bei Heiligenbeil, OPr., 13. Aug. 1809, † Naumburg a. d. S. 24. Mai 1895, Kgl. preuß. Gen. der Inf. z. D., Nr des Schw. AO.; ⚭ Hohenwalde 10. Okt. 1842 mit Julie Alwine Friederike von der Osten gen. Sacken, * Klein-Lahnen, Kurland, 2. Aug. 1819, † Naumburg a. d. S. 1. Juni 1902.

Kinder: (1) Julie Hermine Charlotte, * Mainz 19. Juli 1850. [. . .]

(2) Hermann Karl Werner, * Mainz 28. Nov. 1851, Kgl. preuß. Rittm. a. D. [. . .]

(3) Marie Albertine Adolfine, * Mainz 27. Nov. 1853; ⚭ . . mit Dr. jur. Paul Bienko, † . . 2. April 1909, Kgl. preuß. Polizeipräs. [. . .]

4. † Adolf Friedrich, * . . 5. Okt. 1784, † . . 1817, Kgl. preuß. Major im 1. GMgt z. F.; ⚭ . . mit Ida von Beyer, * . ., † . . 1823.

Söhne: 1) † Adolf Christoph Eduard, * . . 17. Jan. 1813, † Lauban 24. Mai 1862; ⚭ . . mit — Anna Young, * . . . [. . .]

2) † Ulrich, * Potsdam 8. Sept. 1816, † Brandenburg a. d. H. 16. Febr. 1883, Kgl. preuß. Gen.-Major z. D.; ✕ . . mit Sophie Freiin von Barnekow, * . . 14. April 1815, † Brandenburg a. d. H. 1. April 1890.
Tochter: Ida, * Sißow, Rügen, 18. Aug. 1843; ✕ I) Perleberg 6. Okt. 1863 mit Paul von Hake, † Straßburg i. E. 14. Sept. 1873, Kgl. preuß. Rittm. und Esk.-Chef im Ul.-Rgt Nr. 15; II) Brandenburg a. d. H. 9. Aug. 1882 mit Fritz Poten, Kgl. sächs. Major a. D. [Wiesbaden.]

— b) 2r Ehe: 5. † Alfred, * . . 25. Juli 1795, † Ralswiek 25. März 1866, Herr auf Teschwitz und Jarnitz, Rügen, Kgl. preuß. Khr und Hptm. a. D., RRr des Joh.-O.; ✕ . . 10. Mai 1824 mit Auguste Charlotte Agnes von Barnekow, * . . 1803, † Ralswiek 29. Okt. 1872, Herrin auf Ralswiek, Insel Rügen.
Sohn: † Christoph Rutger Gottlieb, * . . 3. April 1825, † Ralswiek 23. Okt. 1868, Kgl. preuß. Rittm. a. D.; ✕ . . 10. Mai 1850 mit Asta Gfin von Blumenthal, * Berlin 11. Aug. 1832, † Wilmersdorf 5. Dez. 1910 (wiederverm. . . 6. Juli 1869 mit Friedrich von Pachelbel-Gehag, † . ., Herrn auf Garnin, Kr. Franzburg, Kgl. preuß. Rittm. a. D.).
Kinder: (1) Brita Asta Eleonore, * Jarnitz 16. Mai 1858; ✕ Berlin 6. Nov. 1882 mit Otto Gfn von Moltke, Kgl. preuß. WGRat und Oberstlt. a. D. [Berlin.]
(2) Henning Marten Christoph, * Jarnitz 26. Okt. 1859, Kgl. preuß. Gen.-Major z. D.; ✕ Faulen 18. Juni 1898 mit — Johanna Albertine Elisabeth von Auerswald, * Faulen 24. Juli 1870. [Stolp.]
Sohn: Joachim Christoph Albert, * Hannover 24. April 1899.
(3) Erik Marten Kjell Christoph, * Jarnitz 13. Nov. 1860, Herr auf Alt-Marrin und Kukagen bei Fritzow, Bez. Köslin, Kgl. preuß. Major a. D., MRr des Joh.-O.; ✕ Berlin 4. Okt. 1894 mit — Katharina von Douglas, * Bleckendorf 1. Sept. 1873 (s. Taschenbuch der Gräfl. Häuser). [. . .]
Kinder: a. Rutger Erik Sholto Christoph, * Ralswiek 12. Aug. 1895, Kgl. preuß. Lt. im 2. GUl.-Rgt. [. . .]
b. Raven Erik Henning Angus, * Schwerin 10. März 1897, Kgl. preuß. Lt. im 2. GUl.-Rgt. [. . .]
c. Brita Jenny Käthe Asta Ellen, * Berlin 17. Dez. 1900.
d. Jutta Katharina Adelheid Eleonore, * Berlin 17. Okt. 1903.

---

**Bartenstein, Barth zu Harmating, Baselli von Süßenberg, 1917. Bassenheim von Strefetitz, 1917, resp. 1907. Basso von Gödel-Lannoy, Bassus, Battaglia, Batz, Bauer, 1917. Baum von Appelshofen, 1917, resp. 1915. Baumbgartner von Baumgarten, 1917, resp. 1913. Baumgartner, Baur von Eyfseneck, s. Fichard genannt Baur von Eyfseneck, 1917. Bautz, s. Capler von Oedheim genannt Bautz. Bavier, Beaulieu-Marconnay, 1917. Bechtolsheim, s. Mauchenheim genannt Bechtolsheim. Beck (Beck-Peccoz), Beck, Beck von Mannagetta und Lerchenau, von der Becke, Bedeus von Scharberg, 1917.**

---

## Beeß und Chrostin.

Katholisch. — Schlesischer Uradel, der mit Adam von Byß oder Beeß 1311 zuerst erscheint; böhm. Frhr. mit Wappenbestätigung d. d. Wien 16. Mai 1705. — W.: In R. schrägrechts ein entwurzelter, gestümmelter s. Lindenstamm, oben und unten mit einem s. Blatt. Auf dem gekr. H. mit r.-s. Decke ein Busch schw. Hahnenfedern. — Erste Aufn. und geschichtl. Übersicht im Jahrg. 1848, S. 26.

### I. Linie.

† Georg Freiherr von Beeß und Chrostin, * . . 5. Febr. 1824, † Hnojnik 14. März 1905, Herr auf Hnojnik und Trzanowitz, Österr.-Schles., K. u. K. Km. und GMaj; ⚔ . . 15. Juni 1847 mit — Stephanie von Wachtler, * . . 12. Juni 1830. [Wien.]

**Kinder:** 1. Georg Maria Ludmilla Johann Joseph Alfred Stephan Viktorin Leopold, * . . 27. März 1848. [Wien.]

2. Ludmilla Maria Anna Stephania, * . . 18. April 1851; ⚔ Wien 17. Juni 1869 mit Felix Gfn Kálnoky, † Köröspatak 24. Dez. 1889, K. u. K. Major a. D. [Köröspatak, Siebenbürgen.]

3. Johann Nepomuk Maria Ludmilla Joseph Benjamin, * . . 6. Sept. 1853, K. K. OLt. i. d. E. der Ldw. [Hnojnik und Wien]; ⚔ Wien 3. Febr. 1880 mit Eleonore von Wachtler, * Wien 5. Mai 1863 (Ehe in Österr. gerichtl. gesch., in Ungarn gelöst; wiederverm. I) mit Moritz Gfn von Saint-Genois, † Preßburg 25. Dez. 1891; II) mit Peter Ritter Regner von Bleyleben).

**Söhne:** 1) Georg Maria Ludmilla Moritz Stephan Johann, * . . 15. Dez. 1880, K. K. Rittm. in einem Ldw.-Ul.-Rgt. [Wien.]

2) Johannes Evangelist Geza Lothar, * Baden, NÖsterr., 7. Juni 1885, K. u. K. Rittm. im Huf.-Rgt Nr. 9. [Bjelsina.]

4. Joseph Maria Ludmilla, * . . 6. Okt. 1860, K. K. Sektionsrat a. D. und OLt. in einem Ldw.-Ul.-Rgt. [Wien.]

### II. Linie.

Im Mannesstamme erloschen.

† Karl Freiherr von Beeß und Chrostin, * Konskau 22. Okt. 1817, † Dresden 21. Febr. 1902; ⚔ Welchow 22. Okt. 1853 mit — Maria Adalberta von Höpflingen und Bergendorf, * Welchow, Böhmen, 20. Sept. 1836. [Weißer Hirsch bei Dresden.]

**Töchter:** 1. Bertha, * Konskau 23. Sept. 1854; ⚔ Welchow 29. Sept. 1873 mit Friedrich Frhrn von Skal und Groß-Ellguth. [Wien.]

2. Karoline, * Konskau 11. Aug. 1857; ⚔ I) Welchow 20. Nov. 1877 mit Alfons Gfn und Herrn von und zu Aichelburg (gesch. . .); II) . . 14. Febr. 1888 mit Gottfried Ritter von Herder, † Rauenstein 22. Jan. 1912. [Weißer Hirsch bei Dresden.]

3. Viola, * Konskau 11. April 1862; ⚔ Welchow . . mit Alfred Ritter von Roßmanit, Herrn auf Rothwein, Steiermark. [Weißer Hirsch.]

## Behaim von Schwarzbach.

Lutherisch. — Nürnberger Stadtgeschlecht, das mit Albrecht Behaim, 1197, † 1207, urkundlich zuerst erscheint und dessen Stammreihe mit Friedrich, † 1295, beginnt; Reichsadelsbestätigung mit dem Prädikat „von Schwarzbach“ und Wappenvereinigung mit dem der † Behaim von Abensberg d. d. Wien 10. Juli 1677 (vom Kaiser Leopold I.); Reichsfrhr. mit Wappenbesserung d. d. Wien 13. Mai 1681; immatrikuliert im Kgr. Bayern bei

der Fhrnklasse 16. Sept. 1809. — W.: Geo. mit g. Herzschild, darin der schw. Reichsadler. 1 von S. und R. und 4 von R. und S. gesp., darin ein schw. Schrägrechtsbach; im 2. von R. und S. und im 3. von S. und R. gesp. Feld ein 4zinn. schw. Balken. 3 H. Auf dem gekr. rechten mit r.-s. Decke einw. ein halbgekr. nat. Sperber; der mittlere gekr. H. mit schw.-g. Decke trägt den Reichsadler; auf dem linken mit r.-s. Wulst und Decke 2 Büffelhörner, das rechte s., das linke r. — Erste Aufn. und geschichtl. Übersicht im Jahrg. 1856, S. 31.

† **Karl Behaim** Freiherr von **Schwarzbach**, * Nürnberg 6. April 1807, † das. 19. März 1882, Kgl. bayer. Major a. D.; ⚔ Bamberg 10. Aug. 1841 mit **Henriette Kordula Bernhardine Johanne Amalie von Schmidt auf Altenstadt**, * Stuttgart 24. März 1822, † Nürnberg 28. Juli 1885.

**Kinder:** 1. † **Henriette** Friederike Karoline Leonore, * Ansbach 18. März 1849, † Nürnberg 3. April 1917; ⚔ Nürnberg 5. April 1873 mit Gustav Frhrn von **Imhoff**, † Rechenberg bei Nürnberg 15. Okt. 1897, Kgl. bayer. Obersten und Kmdr des 1. Fußart.-Rgts.

2. Karl **Friedrich** Martin Georg Heinrich, * Ansbach 5. Jan. 1852, Administrator der Jobst Friedrich von Tetzelschen Familienstiftung. [Nürnberg.]

3. **Wilhelm** Friedrich Karl Martin Heinrich, * Freising 26. Aug. 1857; ⚔ Forsthof bei Nürnberg 17. Mai 1887 mit — **Frieda** Wilhelmine Julie **Leykam**, * Burggriesbach 12. Mai 1869. [Nürnberg.]

**Kinder:** 1) Frieda **Julie** Wilhelmine, * Nürnberg 31. Juli 1888; ⚔ das. 31. Okt. 1907 mit Otto Frhrn **von und zu Bibra**, Kgl. preuß. Hptm. im Inf.-Rgt Nr. 94. [Eisenach.]

2) † **Friedrich** Karl Martin, * Rechenberg 5. Febr. 1891, † (gefallen bei) . . 23. Nov. 1914, Kgl. bayer. Kfkr und Lt. im 1. Chev.-leg.-Rgt.

3) **Marie** Franziska Henriette, * Rechenberg 1. Juli 1892; ⚔ . . Okt. 1916 mit Friedrich **Du Jarrys** Frhrn von **La Roche**, Kgl. bayer. Km. und Major, persönl. Adj. Sr K. H. des Hzgs Luitpold in Bayern. [München.]

4) **Franziska** Frieda Wilhelmine, * Rechenberg 16. Juni 1895.

## Bellersheim genannt Stürzelsheim.

Evangelisch. — Wetteraunischer Uradel der mittelrheinischen Reichsritterschaft, der mit Henrich 1198 erscheint und dessen Stammreihe mit Johann von **Bellersheim** 1290 beginnt; der altadeligen Ganerbschaft des Hauses Alten-Limpurg zu Frankfurt a. M. seit 1801 zugehörig; Ghzgl. hess. Bescheinigung der Berechtigung zur Führung des Frhrntitels d. d. Darmstadt 5. Febr. 1910 (für die Frhrn Friedrich und Maximilian). — W.: In Schw. rechts oben eine g. Schnalle, durch die sich ein weißer Riemen in hängendem Bogen nach einer links oben befindlichen g. Agraffe windet und mit seinem Ende durch die Agraffe gezogen herabhängt. Zw. Schnalle und Agraffe eine schrgr. g. Schindel und unter dem Riemenbogen 6 (3, 3) solcher Schindeln. Auf dem H. mit schw.-s. Decke ein wachs. g. gehörnter s. Einhornrumpf. — Erste Aufn. 1853; geschichtl. Notiz im Jahrg. 1857, S. 25. Stammreihe im Gothaischen Genealog. Taschenbuch der Uradeligen Häuser, Bd. XI, 1910.

† Johann Jakob **Friedrich** Freiherr von **Bellersheim** gen. **Stürzelsheim**, * . . 11. Juni 1805, † . . 5. Febr. 1865, Ghzgl. hess. Khr und Hptm. a. D.; ⚔ . . 25. April 1839 mit **Luise** Karoline Philippine von **Fürstenrecht**, * . . 28. Jan. 1806, † Alt-Strelitz 25. Jan. 1879.

**Söhne:** 1. **Friedrich** Karl Ludwig Adolf, * Darmstadt 11. April 1841, Bauinsp. a. D.; ⚔ Falkenhof bei Bensheim 21. Mai 1874 mit — Sophie Freiin von **Günderrode**, * Darmstadt 4. April 1841. [Darmstadt.]

**Sohn:** **Maximilian** Georg Adolf, * Prag 19. Aug. 1880, Dr. jur.,

Kgl. preuß. Lt. der Ref. des 3. GFeldart.-Rgts; ⚔ Münster i. W. 28. Aug. 1913 mit — Gisela Freiin von Boenigk, * Gleiwitz 13. Febr. 1887. [Döberitz bei Berlin.]

Tochter: Hildegard Sophie Friederike Natalie Martha Marie Margarete Else, * . . 5. Nov. 1914.

2. † Maximilian Ludwig Ferdinand, * Darmstadt 11. April 1841, † das. 16. Dez. 1914 (Zwillingsbruder des Frhrn Friedrich), Ghzgl. hess. Kbr; ⚔ Neustreliz 14. Dez. 1869 mit — Natalie Wilhelmine Oktavia von Bernstorff, * Ludwigslust 23. Mai 1846. [Darmstadt.]

Kinder: 1) Natalie Maximiliane Luise Sophie Adelfine Friederike, * Darmstadt 31. Okt. 1870; ⚔ das. 28. Sept. 1893 mit Karl von Gerlach, † Darmstadt 23. Mai 1912, Kgl. preuß. Gen.-Major z. D. [Darmstadt.]

2) † Friedrich Ludwig August Georg Wilhelm, * Darmstadt 20. Okt. 1871, † (gefallen bei) . . 3. Juni 1915, Major und Führer des GDrag.-Rgts (1. Ghzgl. hess.) Nr. 23; ⚔ Frankfurt a. M. 28. Sept. 1904 mit — Elisabeth Charlotte Sophie Marie Agnes Wilhelmine von Festenberg gen. Packisch, * Bahrenwald 12. Aug 1881. [Darmstadt.]

Kinder: (1) Johann August Friedrich Maximilian, * Demmin 24. Juli 1905.

(2) Margarete Natalie Sophie Auguste, * Demmin 21. Aug. 1906.

(3) Konrad Maximilian Karl Friedrich Franz, * Demmin 26. Mai 1908.

3) Auguste Karoline Paula, * Darmstadt 27. April 1873, StiftsD. des von Cronstettschen Damenstifts in Frankfurt a. M.

4) Elisabeth Karoline, * Darmstadt 26. April 1877, dienstt. EhD. der Ghzgin von Hessen, StiftsD. des von Cronstettschen Damenstifts in Frankfurt a. M. [Darmstadt.]

## Benko von Boinik, Benz von Albkron, Berchem (Berchem-Königsfeld), 1917.

## Berckheim.

Elsässischer Uradel der schwäbischen Reichsritterschaft, Kantone Neckar-Schwarzwald und Ortenau (hier seit 1751), der mit Cunemunn de Berckheim 1236 urkundlich zuerst erscheint; französische Bestätigung des Freiherrnstandes d. d. Compiègne 6. Aug. 1773. — W.: In G. ein gemeines r. Kreuz. Auf dem H. mit r.-g. Decke auf viereckigem, g. verbrämtem r. Kissen eine g. Ente. — Erste Aufn. und geschichtl. Übersicht im Jahrg. 1856, S. 37.

### I. Linie: Weinheim und Jebsheim. (Lutherisch.)

Abstammung im Jahrg. 1856, S. 36.

† Christian Friedrich Freiherr von Berckheim, * . . 21.(?) Dez. 1781, † . . 13. Dez. 1832, Kgl. franz. Oberst; ⚔ . . . mit Auguste Freiin von Stumm, * Mannheim 26. Mai 1796, † Weinheim 1. Dez. 1876 (wiederverm. . . mit Theodor Gfn Waldner von Freundstein).

Söhne: 1. † Christian Friedrich Gustav, * Colmar i. E. 15. Okt. 1817, † Meran 21. Nov. 1889, Grundherr von Allmannsweier, Herr des Stammgutes in Weinheim, Ghzgl. bad. Kbr und WGMat; ⚔ Weinheim 17. Juni 1844 mit Ida Freiin Waldner von Freundstein, * Mannheim 17. Juni 1824, † München 15. Jan. 1907.

Sohn: Siegmund Theodor Friedrich Graf von Berckheim, * Mannheim 23. März 1851 (s. Taschenbuch der Gräfl. Häuser).

2.† Sigismund Wilhelm, * Mannheim 24. Mai 1819, † Paris 2. April 1892, Herr des Familiengutes in Jebsheim, franz. Div.-Gen. z. D.; ⚔ Paris 14. Mai 1851 mit — Elesabeth de Jaucourt, * Paris 17. Dez. 1824. [Paris.]

Kinder: 1) Christian Egenolf Franz, * Paris 26. April 1853, Herr des Familiengutes in Jebsheim (Adam vor 1311 im Bes. der Fam.) und des Schloßgutes in Schoppenweier, Elsaß, franz. Brig.-Gen. a. D.; ⚔ Paris 23. Juni 1886 mit — Elisabeth Gfin von Pourtalès, * Paris 10. Febr. 1867. [Schoppenweier und Paris.]

Tochter: Diana Edmee Elisabeth, * . . 1. Aug. 1888; ⚔ Paris 1. Juli 1907 mit Frédéric Léon Robert Baron de Watteville. [Paris.]

2) Ida Franziska, * Paris 19. April 1858; ⚔ das. 3. Juni 1880 mit Daniel Thuret, † Béguin 27. Mai 1909, Herrn auf Béguin, Dpt. Allier. [. . .]

3) Theodor Sigmund, * Versailles 4. Febr. 1865, franz. b. M. z. D. [Paris.]

## II. Linie: Rappoltsweiler. (Katholisch.)

Abstammung im Jahrg. 1856, S. 40, und 1869, S. 40.

Christian Rudolf August Anton Freiherr von Berckheim, * Karlsruhe i. B. 10. Juli 1851, Grundherr von Allmannsweier und Wittenweier, Ghzgl. bad. Kbr, Papstl. Geh.-Km. di spada e cappa, GMr des souv. Malt.-Rr.O.; ⚔ Baden-Baden 9. Nov. 1876 mit — Emma Thiergartner, * Baden-Baden 5. Jan. 1854. [Rittersbach, Ghzgt. Baden.]

---

# Berenberg-Goßler, Berg, Berger, Berger von der Pleiße, Berger-Sedlmayer, s. Sedlmayer von Seefeld, Berger von Waldenegg, 1917.

---

## Berlepsch.

Uradel aus dem niedersächs. Leingau, der Homberg 25. Febr. 1233 mit Cunradus de Berleibisin als Zeugen urkundlich (Original im Kgl. Staatsarchiv Marburg) zuerst erscheint und dessen Stammreihe mit Nr Konrad von Berlepsch, tot 1271, beginnt. Die Namensform wechselte zwischen Berleibisin, Berleybischin, Berlevessen und Berlepsch. — Die Stifter der beiden Linien teilten sich in das seit 1523 im Besitze befindliche Schloß und Rittergut Seebach, daher Schloßlinie Seebach und Klosterlinie Seebach. Beide Besitzungen sind Fideikommisse mit gegenseitiger Beerbung. Familientag wird jährlich gehalten. Vorstandsmitglieder sind die drei Fideikommißbesitzer. — W.: Gev.; 1 und 4 in G. fünf (2, 2, 1) r.-bew. gr. Sittiche mit r. Halsbändern; 2 und 3 in Schw. 3 q. Sparren übereinander. Fehrnkr. und 2 H. Auf dem rechten mit r.-g. Wulst 2 r. Stäbe mit s., mit 7 schw. Hahnenfedern best. Kugeln; auf dem linken gekr. H. mit schw.-g. Decke 2 schw. Büffelhörner, je bel. mit den 3 Sparren. — Erste Aufn. 1887. Über die Geschichte dieses Hauses und die nach dem Rechte der Erstgeburt Gräfl. Linie s. den gleichnamigen Artikel im Taschenbuch der Gräfl. Häuser und im Gothaischen Genealog. Taschenbuch der Adeligen Häuser (Uradel), Bd. V, 1904.

### I. Linie. (Schloß Seebach.)

Lutherisch. — Stammvater: Gottlob Carl Christian Heinrich, * 29. Mai 1759, † 30. April 1829. — Preuß. Anerkennung des Fehrntitels laut A. K.O. d. d. Baden-

Baden 5. Okt. 1881 (für Rudolf von Berlepsch). — Besitz: Schloßgut Seebach und Großengottern (seit 23. Okt. 1889 Fideikommiß), Kr. Langensalza.

† Sittich Rudolf Gottlob Freiherr von Berlepsch, * Seebach 31. März 1825, † das. 5. Juni 1884; ⚔ . . 13. Sept. 1857 mit Pauline Barthels, * Saalborn, Sachsen-Weimar, 5. März 1837, † Seebach 29. Jan. 1910.

Söhne: 1. Sittich Karl Rudolf Hans, * Seebach 18. Okt. 1857, Kgl. preuß. Major z. D., Mitr des Joh.-O.; ⚔ Niendorf, Kr. Winneberg, 25. Juni 1890 mit — Frances von Berenberg-Goßler, * Hamburg 14. April 1868. [Seebach, Kr. Langensalza.]

Kinder: 1) Waldtraut Marianne Pauline Juliane, * Wandsbek 18. April 1891.

2) Hildegard Karola Klementine, * Cassel 9. Juni 1893; ⚔ Cassel-Wilhelmshöhe 6. Sept. 1913 mit Horst von Windheim, Kgl. preuß. Reg.-Assessor und Lt. der Res. des Ul.-Rgts Nr. 16. [. . .]

3) Erdmann Sittich Kaspar Hans, * Cassel 9. Juli 1894, Kgl. preuß. Lt. im Ul.-Rgt Nr. 9. [. . .]

4) Hans-Kaspar Erdmann Sittich, * Paderborn 19. Sept. 1897, Kgl. preuß. Lt. im Drag.-Rgt Nr. 5. [. . .]

2. Sittich Emil Max Erdmann, * Seebach 22. Mai 1863. [Volkenroda.]

## II. Linie. (Kloster Seebach.)

Lutherisch und katholisch. — Stammvater: Gottlieb Carl Albrecht August Wilhelm Gustav, * 18. Jan. 1763, † 23. Jan. 1831, Bruder des Stammvaters der I. Linie. — Die Enkel des August (Brüder) sind die Stammv. der drei Äste.

### 1. Ast.

† Otto Ernst von Berlepsch, * Dresden 17. März 1828, † (an der erhaltenen Verwundung) St. Privat 27. Aug. 1870, Kgl. sächs. Hptm. im (Leib-) Gren.-Rgt Nr. 100; ⚔ Bautzen 13. Febr. 1867 mit Anna Marie Friedrike von Egidy, * Dresden 6. Sept. 1841, † das. 29. März 1910, Stiftshofm. des adel. Damenstifts Joachimstein, OLausitz.

Sohn: Hans August Kurt Freiherr von Berlepsch, * Dresden 26. Mai 1868, Mitbes. von Hambach (180 ha), Reg.-Bez. Cassel, Kgl. sächs. Khr und Major z. D., Hofmarschall Sr. K. H. des Pr. Johann Georg Hzgs zu Sachsen [Kgl. sächs. Frhrnstand d. d. Dresden 26. Febr. 1909]; ⚔ Bautzen 24. Sept. 1892 mit — Agnes Helene von Heynitz, * Groß-Radisch 8. Aug. 1870. [Dresden.]

Kinder: 1) † Otto Sittich, * Freiberg i. S. 26. Juli 1893, † (gefallen bei) . . 3. Dez. 1916, Lt. der Res. eines Inf.-Rgts.

2) Annerose, * Freiberg i. S. 27. Aug. 1894.

3) Hartmann Sittich, * Berlin 30. Dez. 1897, Kgl. sächs. Lt. im 1. (Leib-) Gren.-Rgt Nr. 100. [. . .]

4) Elisabeth Christine, * Berlin 28. Dez. 1898.

5) Dorothea Margarete, * Freiberg i. S. 30. Dez. 1899.

6) Hans Sittich, * Chemnitz 7. Mai 1901.

7) Hubertus Günther Sittich, * Chemnitz 26. Mai 1903.

8) Heinrich Adolf Sittich, * Dresden 30. Juni 1904.

9) Johanna Agnes, * Dresden 27. Juli 1905.

10) Georg Friedrich Sittich, * Dresden 8. April 1907.

### 2. Ast.

Preuß. Anerkennung der Berechtigung zur Führung des Frhrntitels laut Heroldsamtsreskr. vom 24. Febr. 1876 (für Richard August, s. unten).

† Richard August Freiherr von Berlepsch, * Dresden 19. Dez. 1833, † Neuhaus a. d. Elbe 21. Dez. 1888, Kgl. sächs. OLt. a. D.; ⚔ I) . .

10. Okt. 1864 mit Meta von Nostitz, * .. 10. Okt. 1839, † .. 3. Okt. 1880; II) Wiesbaden 16. Sept. 1882 mit — Isidora Johanna von Witzleben, * Kitzscher 25. Jan. 1855. [Wernigerode.]

Kinder 1r Ehe: 1. Erich Volkmar, * Seebach 11. Nov. 1865, Kgl. sächs. Hptm. a. D.; ✕ .. 16. April 1893 mit — Anna Marie Kutzlebe, * Dresden 24. Juni 1868. [Leipzig.]

2. Frieda Elisabeth, * Seebach 12. Okt. 1870. [Berlin.]

3. Eva Marie, * Seebach 21. Sept. 1874. [Berlin.]

### 3. Ast.

Preuß. Anerkennung der Berechtigung zur Führung des Fürstentitels laut Herolds-amtserlass vom 24. Febr. 1876 (für Hans Hermann, s. unten).

Hans Hermann Freiherr von Berlepsch, * Dresden 30. März 1843, Herr des 1892 von ihm gestifteten Fideikommisses Kloster Seebach mit Groß-Welsbach (464 ha; seit 1546 im Bes. der Fam.), Kr. Langensalza, sowie auf Roßdorf (seit 1898), Mitbes. von Hambach, Dr. phil. et jur. h. c., Kgl. preuß. Staatsmin. und inakt. Min. für Handel und Gewerbe, Exz.; ✕ Miechowitz 16. Mai 1876 mit — Franziska Freiin von Tiele-Winckler, * Myslowitz 29. Okt. 1855. [Seebach, Kr. Langensalza.]

Kinder: 1. Valeska Franziska Adolfine Eva, * Kattowitz 11. Febr. 1877; ✕ Seebach 22. Sept. 1897 mit Edgar von Hirschfeld, Kgl. preuß. Major, Flügeladj. S. M. des Kaisers und Königs. [Potsdam.]

2. † Dietrich Hubert Sittich Hans, * Sondershausen 28. Mai 1879, † (gefallen bei) .. 27. Aug. 1914, Referendar a. D., Kgl. preuß. Olt. der Res. des Hus.-Rgts Nr. 12; ✕ Meer 29. Febr. 1908 mit — Mechthildis Freiin von der Leyen zu Bloemersheim, * Meer 11. Mai 1885. [Roßdorf, Rhön.]

Kinder: 1) Hans Dietrich Hubert Sittich Friedrich Wilhelm Heinrich, * Roßdorf 26. April 1910.
2) Ludmilla Luise Franziska Jutta Henriette, * Roßdorf 17. Jan. 1912.
3) Ursula Minette Erika Valeska Eva, * Roßdorf 24. Febr. 1913.
4) Erika (Posthuma), * Meer 22. Febr. 1915.

3. Wilhelm Sittich, * Berlin 22. März 1881, Kgl. preuß. Forstassessor und Hptm. im Reit. Feldjägerkorps; ✕ Gotha 7. März 1915 mit — Gertie Freiin von Wangenheim, * Narre-Warren, Australien, 30. Juni 1892. [Berlin.]

Sohn: Friedrich Wilhelm Hans Walter Sittich, * Berlin 20. Dez. 1915.

4. Huberta Hildegard Eva, * Koblenz 15. April 1883; ✕ Seebach 28. April 1905 mit Friedrich Gfn von Degenfeld-Schonburg, Kgl. preuß. Ldrat des Kr. Reichenbach i. Schl., Kgl. württemb. Rittm. der Res. des Drag.-Rgts Nr. 25. [Reichenbach.]

5. Walther Georg Sittich, * Düsseldorf 20. Jan. 1886, Kgl. preuß. Olt. im Jägerrgt z. Pf. Nr. 6; ✕ Erfurt 2. Aug. 1914 mit — Ilse Erica von Werder, * Naakow 1. Juni 1891. [Erfurt.]

6. † Friedrich Sittich, * Düsseldorf 12. Juni 1888, † (gefallen bei) .. 28. Aug. 1914, Kgl. preuß. Lt. im GJägerbat.

7. Hans-Wilhelm Otto Sittich, * Koblenz 13. Febr. 1890, stud. jur. [Halle a. d. S.]

8. Jutta Clara Constanze Marianne Eva, * Berlin 20. Jan. 1895.

# Berlichingen.

Uradel der fränkischen Reichsritterschaft, Kantons Odenwald, sowie des schwäbischen Kantons Kraichgau, mit gleichnamigem Stammhause an der Jart, der mit Arnold von Berlichingen 940—950 zuerst erscheint und dessen Stammreihe mit Engelhard von Berlichingen 1157 urkundlich beginnt; immatrikuliert im Kgr. Württemberg bei der Fahnenklasse des ritterschaftlichen Adels. — W.: In Schw. ein 5speich. s. Wagenrad. Auf dem gekr. H. mit schw.-s. Decke ein sitzender nat. Wolf mit einem Lamm im Rachen. — Erste Aufn. und geschichtl. Übersicht im Jahrg. 1849, S. 30; Ergänzung und Berichtigung zur geschichtl. Übersicht, sowie die Stammreihe des Geschlechts im Jahrg. 1859, S. 37. Vgl. auch den gleichnamigen Artikel im Taschenbuch der Gräfl. Häuser.

## I. Linie: Jagsthausen. (Evangelisch.)

Gemeinsamer fideikomm. Besitz: Jagsthausen und Leutersthal (urkundl. seit Mitte des XIV. Jahrh.), Stolzenhof, Edelmannshof, Neu-Zweiflingen und Berlichingen (urkundl. seit 1157), Kgr. Württemberg, Merchingen, Hüngheim und Dörnishof, Bzgt. Baden.

† Götz Freiherr von Berlichingen, * Jagsthausen 7. Jan. 1811, † das. 6. Nov. 1874; ⚔ Bürg 27. Nov. 1832 mit Sophie Gfin von Zedtwitz, * Asch, Böhmen, 14. Febr. 1806, † Jagsthausen 1. Nov. 1864.

Söhne: 1. † Götz Friedrich Philipp, * Jagsthausen 27. Febr. 1836, † das. 25. Aug. 1876, K. u. K. Rittm. a. D.; ⚔ Baden-Baden 5. Mai 1868 mit Melanie Gfin Eckbrecht von Dürckheim-Montmartin, * Handschuhsheim 4. Juli 1847, † Stuttgart 19. Juni 1893, ED. des Kgl. bayer. Theresien-O.

Kinder: 1) Gabriele Emma Sophie Anna Auguste Gottfriede Ottolinde, * Stuttgart 2. Okt. 1869, Hofmeisterin J. K. u. K. H. der Frau Kronprinzessin des Deutschen Reichs und von Preußen; ⚔ Jagsthausen 27. Okt. 1887 mit Gustav von Alvensleben, † Meckmühl 1. Febr. 1905, Kgl. preuß. Gen. der Kav. z. D., Kr des Schw. AO. [Potsdam.]

2) Sophie Klementine Elise Franziska Helene Charlotte Ottolinde Josephe Paula Melanie, * Jagsthausen 29. Juni 1872; ⚔ das. 3. Okt. 1896 mit Dr. jur. et phil. h. c. Heinrich Gfn Yorck von Wartenburg, Fherrn auf Klein-Oels, Kgl. preuß. Ldrat a. D. und Major der Ref. a. D. [Klein-Oels, Schles.]

3) Marie Alfrede Olga Ottolinde, * Jagsthausen 11. Sept. 1874. [Jagsthausen.]

4) † Götz Otto Ernst Hans Julius Joseph, * Stuttgart 27. Nov. 1875, † (an der erh. Verwundung) . . 28. Aug. 1914, Kgl. württemb. Khr und Rittm. der Ref. des Drag.-Rgts Nr. 26, MAr des Joh.-O.; ⚔ Baden-Baden 16. Nov. 1899 mit — Karoline Freiin Senfter von Lötzen, * Ludwigsburg 3. Febr. 1889. [Jagsthausen (Götzenburg).]

Kinder: (1) Götz Erwin Gustav Curt Heinz Sigmund Benno Moritz Christoph, * Jagsthausen 21. Nov. 1901, Kgl. preuß. Kadett in Potsdam.

(2) Irmgard Conradine Sophie Elisabeth Albertine Ellen Margaretha, * Jagsthausen 28. Febr. 1905.

(3) Wolf-Götz Kurt Henning Julius Nikolaus Karl Alexander Viktor, * Jagsthausen 31. Aug. 1906.

(4) Dittrich Curt Walther Robert Alfred, * Jagsthausen 14. Okt. 1911.

2. † Ernst, * Jagsthausen 2. Juni 1841, † Dörnishof 24. Mai 1882, Kgl. württemb. Khr und OLt. a. D., EMr des Joh.-O.; ⚔ Bundorf 16. Sept. 1875 mit Elisabeth Freiin Truchseß von Wetzhausen, * Bundorf 15. Sept. 1855, † Zieserwitz 1. Jan. 1917.

Kinder: 1) Sigmund Maximilian Götz, * Dörnishof 21. Juni 1876, Kgl. württemb. Khr und Rittm. der Ref. des Ul.-Rgts Nr. 20, EKr des Joh.-O.;

⚔ Dresden 4. April 1906 mit — Adele Gfin von Zedtwitz, * Duppau 18. April 1888. [Jagsthausen (Neues Schloß).]

**Söhne:** (1) Curt Hans Felix Götz, * Jagsthausen 1. Mai 1907.

(2) Friedrich Carl Hans Wilhelm, * Jagsthausen 22. Juni 1908.

2) Marianne Sophie Luise, * Dörnishof 25. Juli 1877; ⚔ Merchingen, Baden, 11. Sept. 1901 mit Alfred Gfn von Zedtwitz, K. u. K. Km. und FML. i. R. [Eichwald.]

3) Charlotte Elise Anna Julie, * Dörnishof 17. Juni 1878; ⚔ Jagsthausen 29. Febr. 1904 mit Carl Gfn von Garmer, Herrn auf Borne und Herrn auf Zieserwitz, Kgl. preuß. Major der Ref. a. D. [Zieserwitz, Schles.]

## II. Linie: Rossach. (Evangelisch und katholisch.)

† Ernst Ludwig Freiherr von Berlichingen, * Darmstadt 14. Juni 1739, † Heilbronn 12. April 1819, Kgl. bayer. Km.; ⚔ Heilbronn 22. März 1784 mit Charlotte Henriette Freiin von Berlichingen a. d. H. Neunstetten, * Heilbronn 25. Sept. 1762, † das. 25. März 1808.

**Söhne:** 1. † Maximilian Ludwig, * Heilbronn 12. Febr. 1787, † Mannheim 23. Juni 1847, Grundherr von Helmstadt und Neunstetten, Baden, Herr auf Rossach, Halsberg und Neuhof, Württemb., Ghzgl. bad. Khr und GRat; ⚔ Billigheim 13. Juni 1811 mit Maria Anna Karolina Gfin von Leiningen-Billigheim, * München 21. April 1792, † Mannheim 27. Jan. 1831.

**Söhne:** 1) † Götz Karl Gustav, * Mannheim 20. Nov. 1819, † Wien 9. Dez. 1881, Grundherr von Helmstadt und Herr auf Halsberg, Kgl. württemb. Khr K. u. K. Rittm. a. D.; ⚔ . . mit Sophie . ., * . . 1828, † Wien 14. Nov. 1889.

**Tochter:** Hermine, * Wien 17. Dez. 1863; ⚔ I) das. 12. März 1884 mit Paul Frhrn von Egger (kath.), † Franzensfeste 4. Febr. 1887, K. u. K. OLt. im Ul.-Rgt Nr. 12; II) Kronstadt 25. Nov. 1890 mit Wilhelm Frhrn von Kopal (kath.), K. u. K. Obersten i. R. [Wien.]

2) † Friedrich Wolfgang Götz Graf von Berlichingen-Rossach, * Mannheim 26. Juni 1826, † Heidelberg 23. Mai 1887 (s. **Taschenbuch der Gräfl. Häuser**).

2. † Gustav Emanuel Friedrich, * Heilbronn 15. Juni 1792, † Jagsthausen 31. Dez. 1869, Kgl. württemb. Khr; ⚔ I) Jagsthausen 19. Mai 1818 mit Friederika Karolina Gfin von Berlichingen, * Jagsthausen 11. März 1795, † das. 13. Jan. 1824; II) Jagsthausen 5. Juli 1825 mit deren Schwester Charlotte Gfin von Berlichingen, * Jagsthausen 12. Aug. 1796, † Stuttgart 1. Febr. 1862.

**Sohn 2r Ehe:** † Reinhard Friedrich, * Jagsthausen 2. Aug. 1826, † Bankallang, Niederl.-Indien, 4. Mai 1867, Kgl. württemb. Rittm. a. D., GMr des Joh.-O.; ⚔ . . mit Johanna Franziska Gnauth, * . . 13. Okt. 1827, † Stuttgart 19. Aug. 1898.

**Kinder:** (1) Reinhard Götz, * . . 17. Nov. 1853; ⚔ Weseritz 25. Juni 1879 mit — Ada Müller, * . . 16. Juli 1854. [Wien.]

**Töchter:** a. Marie, * Weseritz 29. Sept. 1880.

b. Adelheid (Ada), * Guttenstein 13. Aug. 1883; ⚔ Ansbach 29. Dez. 1915 mit Maximilian Gfn von Löwenstein-Scharffeneck, Kgl. bayer. OLt. a. D. [Gmunden, OOsterr.]

c. Gabriele, * . . 6. Juli 1885.

(2) Kamilla Feodora Kathinka, * . . 12. Febr. 1857. [Wien.]

3. † Reinhard Friedrich, * Heilbronn 18. Sept. 1798 (kath.), † Stuttgart 3. Juni 1865, Kgl. württemb. Khr; ⚔ Handschuhsheim 1. Aug. 1839 mit

Albertine Johanne Adelheid Eschenburg, * Lübeck 17. Mai 1817 (kath.), † Mergentheim 8. Nov. 1883.
Tochter (kath.): Mathilde Erneſtine, * Stuttgart 27. Juli 1842, Ordensfrau vom heil. Herzen Jeſu. [Prag.]

## Bernewitz.

Lutheriſch. — Uradel der Mark Brandenburg um die Mitte des XII. Jahrh., der mit Ortolfus de Burnewitz, 1209 Zeuge beim Biſchof Bruno von Meißen, als vir nobilis urkundlich erſcheint; braunſchweig. Genehmigung zur Führung des Frhrntitels d. d. Braunſchweig 9. Febr. 1867. — W.: Gev.; 1 und 4 in S. ein g. gekr. r. Löwe (StW.); 2 und 3 in Schw. 3 g. Sparren übereinander. Frhrnkr. und 2 gekr. H. Auf dem rechten mit r.-ſ. Decke 3 r., l., r. Straußfedern (StH.); auf dem linken H. mit ſchw.-ſ. Decke 2 von Schw. und G. geſtückte Büffelhörner. — Erſte Aufn. und geſchichtl. Überſicht im Jahrg. 1869, S. 44.

† Johann Karl Heinrich Freiherr von Bernewitz, * Radeberg 2. Dez. 1754, † .. 22. Dez. 1821, Hzgl. braunſchw. Gen.-Lt. und Kmdt von Braunſchweig; ⚔ .. mit Franziska von Bodenſtaff, * .., † Braunſchweig .. 1846.

Söhne: 1. † Adolf Wilhelm Ferdinand, * .. 18. Febr. 1802, † .. 21. Jan. 1859, Kgl. preuß. Major; ⚔ .. 30. Okt. 1839 mit Bertha Rupe, * .. 18. Okt. 1809, † .. 30. Dez. 1891.

Sohn: † Johann Heinrich Auguſt Adolf, * Minden 2. Nov. 1833, † Braunſchweig 10. Jan. 1894, Kgl. preuß. Oberſtlt. a. D. [preuß. Genehmigung zur Führung des Frhrntitels laut A. K.-O. d. d. Gms 16. Juli 1867]; ⚔ Braunſchweig 30. Sept. 1876 mit — Alma von Erichſen, * Braunſchweig 18. Dez. 1835. [Braunſchweig.]

Tochter: Alma Franziska Eliſe Bertha Margarete, * Weſel 1. Sept. 1878; ⚔ Braunſchweig 1. Okt. 1903 mit Ernſt von Kitzing, Kgl. preuß. Olt. der Ldw.-Inf. [...]

2. † Ludwig Hermann Alexander, * .. 25. Sept. 1804, † .. 11. Sept. 1847, Hzgl. braunſchw. Polizeidirektor; ⚔ .. 11. April 1833 mit Wilhelmine (Minette) Chriſtiane Friederike von Bülow, * .. 11. Aug. 1807, † .. 6. Febr. 1860.

Söhne: 1) † Otto, * .. 16. Jan. 1834, † Braunſchweig 30. Okt. 1886, Hzgl. braunſchw. Khr, Hofmarſchall und Gen.-Major z. D.; ⚔ Braunſchweig 28. Okt. 1865 mit Wilhelmine von Bauſe, * Braunſchweig 16. Juli 1837, † Harzburg 30. Juli 1915.

Söhne: (1) † Hans Clemens Kurt, * .. 28. Aug. 1866, † (gefallen bei) .. 4. Sept. 1914, Kgl. preuß. Major im 5. GRgt z. F., ER des Joh.-O.

(2) † Auguſt Edwin Paul Alexander, * .. 27. Mai 1868, † (gefallen bei) .. 11. Nov. 1914, Kgl. preuß. Major im Drag.-Rgt Nr. 22, ER des Joh.-O.

2) † Max, * .. 1. Jan. 1839, † .. 9. Aug. 1892; ⚔ .. 1863 mit Hedwig von Bockelmann, * .. 22. April 1837, † .. 29. Sept. 1888.

Kinder: (1) † Enno, * .. 11. Aug. 1864, † .. 16. Aug. 1914; ⚔ .. 1892 mit — Charlotte Luiſe Smith, * ... [Melbourne, Auſtral.]

(2) Adelheid, * .. 24. Juni 1866; ⚔ .. 20. April 1898 mit David Simpſon Chapman. [.. .]

(3) Otto Bulow, * .. 26. Sept. 1869. [.., Auſtral.]

(4) Max Wilhelm, * .. 15. Juli 1878; ⚔ .. 2. Juni 1909 mit — Dorothea Ethel Williamſon, * ... [San Francisco.]

3. † Karl Heinrich Friedrich Wilhelm, * .. 10. Okt. 1808, † Braunſchweig

15. Dez. 1878, Hzgl. braunschw. Khr und Gen.-Major a. D.; ⚔ . . 30. Juni 1835 mit Auguste Boße, * . . 24. Mai 1815, † . . 8. Aug. 1880.

Kinder: 1) † Adelheid, * . . 1. Okt. 1837, † Meran 28. Mai 1916; ⚔ . . 7. April 1863 mit Moriz Scherenberg, † . . 13. Jan. 1897, K. u. K. Gen.-Major a. D. [sie und ihre Kinder wurden im Jan. 1899 in den österr. Adelstand erhoben].

2) Karl Emil Wilhelm Arthur, * . . 16. Febr. 1842, Kgl. preuß. Gen.-Major z. D., MKr des Joh.-O.; ⚔ . . 10. Sept. 1865 mit — Helene Wrede, * . . 2. April 1847. [Berlin.]

Kinder: (1) Wilhelmine Konradine Ulrike Editha, * Braunschweig 12. April 1867; ⚔ das. 14. Okt. 1896 mit Hans von Reppert-Bismarck, Kgl. preuß. Major z. D. [Berlin.]

(2) Wilhelm Moriz Oscar Konrad, * Hannover 11. Jan. 1869, Kgl. preuß. Major im Gen.-Stab einer Div., EKr des Joh.-O.; ⚔ Tokio 30. März 1909 mit — Anna Mathilde Natalie Vally von Fetter, * Rendsburg 11. Okt. 1881. [Colmar i. E.]

Kinder: a. Christa, * Tokio 24. Dez. 1909.
b. Sigrid, * Mülhausen i. E. 22. Juli 1913.
c. Ortolf, * Berlin 15. Aug. 1915.

(3) † Hartwig Olgard Germain Arthur, * Braunschweig 10. Sept. 1870, † Berlin 6. Okt. 1905, Kgl. preuß. Olt. im Huf.-Rgt Nr. 17; ⚔ Braunschweig 10. Okt. 1896 mit — Freda Paula Dorothea (Dora) von Krosigk, * Breslau 6. Jan. 1874. [Braunschweig.]

Töchter: a. Erika Helene Hanna, * Braunschweig 4. Sept. 1897.
b. Jutta Dorothea Adelheid Aga Ottonie Hanna, * Braunschweig 28. Sept. 1900.
c. Dorothea, * Braunschweig 15. Jan. 1902.

(4) Adelheid Eduarde Hanna Marie Hermine Leonie, * Braunschweig 31. Jan. 1878; ⚔ . . 5. Juni 1905 mit Victor von Giese, Kgl. preuß. Rittm. und Esk.-Chef im 3. GU.-Rgt. [Potsdam.]

## Bernhard, Bernus, 1917.

## Berstett.

Im Mannesstamme erloschen.

Evangelisch. — Unterelsässischer Uradel der schwäbischen Reichsritterschaft mit gleichnamigem Stammsitz (seit 860—1793) und ununterbrochener Stammreihe seit 1120; französische Bestätigung des Erbrnstandes d. d. Compiègne 6. Aug. 1773. — W.: In S. ein zweischw. schw. Löwe. Auf dem H. der Löwe wachsend. — Erste Aufn. 1848; geschichtl. Übersicht im Jahrg. 1849, S. 36.

† Otto Tancred Ferdinand Freiherr von Berstett, * Mahlberg 8. Juli 1832, † Baden-Baden 7. April 1893, Grundherr von Schmieheim und Rust, Ghzgl. bad. Khr; ⚔ Köln 27. Sept. 1877 mit — Anna Maria (Jenny) von Pelser-Berensberg, * Köln 25. April 1849 (kath.). [Freiburg i. Br.]

Töchter (kath.): 1. Eleonore Julie Anna Maria Aloysia, * Baden-Baden 11. Febr. 1879.

2. Irmgard Franziska Adolfine Maria Luise, * Baden-Baden 9. März 1881.

# Beschi, 1917.

## Beschwitz.

Lutherisch. — Meißnischer Uradel mit dem gleichnamigen Stammhause (heute Peßschwitz) in der Amtshptmschaft Meißen, der mit Markward de Beswiez als Zeugen 1227 urkundlich (s. Frhr von Mansberg, Erbarmannsmait Wettinischer Lande, Bd. I, S. 427, und Bd. II, S. 113) zuerst erscheint; Reichsfhrr. mit „Wohlgeboren" d. d. Regensburg 13. Aug. 1635. — W.: Gev. mit von S. und R. gesp. Herzsch.ld, darin eine entwurzelte 7blätterige gr. Staude (StW.); 1 und 4 in G. einw. ein schw. Rabe, der in 1 das linke, in 4 das rechte Bein hebt; 2 und 3 in S. 2 r. Balken. 2 gekr. H. mit rechts r.-g., links r.-s. Decken. Auf dem rechten der Rabe; auf dem linken ein sitzender, vorw. gek., von S. und R. gesp. Löwe, in den Pranken je 3 braune Schilffolben an gr. Stielen. — Stammreihe im Jahrg. 1912, S. 27. S. auch Gothaisches Genealog. Taschenbuch der Uradeligen Häuser Bd. XIX, 1918.

### I. Linie.

Österr. Bestätigung d. d. Wien 6. April 1857 (für Ludwig Wilhelm Ferdinand Frhrn von Beschwitz, s. unten); Kgl. sächs. Bestätigung d. d. Dresden 10. Jan. 1859. — Besitz: Das Fideikommiß Arnsdorf mit Gersdorf und Ottendorf (zus. 555 ha), Kgr. Sachsen. — Erste Aufn. 1858.

† Ludwig Wilhelm Ferdinand Freiherr von Beschwitz, * Arnsdorf 26. Dez. 1798, † Dresden 26. Nov. 1874, Herr auf Arnsdorf, Oßdorf und Sornitz, Ghzgl. sächs. Khr, GMr des Joh.-O.; ⚔ Krebs 15. Aug. 1822 mit Auguste Amalie von Oppel a. d. H. Wellerswalde, * Krebs 10. März 1803, † Dresden 13. März 1879.

Kinder: 1. † Moritz Wilhelm Wolf, * Krebs 10. Juli 1823, † Arnsdorf 31. Aug. 1889, Fkherr, Kgl. sächs. Rittm. a. D., CMr des Joh.-O.; ⚔ Dresden 26. Nov. 1856 mit Alexandra von Hesse, * Riga 24. Okt. 1833, † Schandau 8. Sept. 1914.

Kinder: 1) Anna Maria Olga, * Dresden 27. Aug. 1857. [Dresden.]

2) Auguste Helene, * Pirna 25. Okt. 1858; ⚔ Arnsdorf 10. Juni 1877 mit Hans Frhrn von Gruben, Kgl. sächs. Rittm. der Edw.-Kav. [Dresden.]

3) Heinrich Moritz Max, * Oßdorf 23. Dez. 1859, Fkherr, Kgl. sächs. Khr und Rittm. z. D., MMr des Joh.-O.; ⚔ Dresden 27. Jan. 1885 mit — Alexandra Gfin von Zedtwitz, * Duppau 15. Sept. 1861. [Arnsdorf.]

Kinder: (1) Alexandra Adele Gisela, * Dresden 19. Nov. 1885; ⚔ Arnsdorf 8. Aug. 1905 mit Heinrich von Leipzig, Kgl. sächs. Khrn, GLeg.-Rat, a. o. G. u. b. M. in Weimar und Rittm. der Res. a. D.

(2) Margarete Helene Elisabeth, * Dresden 25. April 1888; ⚔ Arnsdorf 23. Juni 1913 mit Friedrich von Römer, Kgl. sächs. Reg.-Amtmann. [Zwickau.]

(3) Marie Gabriele Adele, * Arnsdorf 22. Sept. 1892.

(4) Christoph Moritz Max, * Arnsdorf 2. April 1898, Kgl. sächs. Lt. im GReiterrgt. [. . .]

2. Sophie Friederike Marie, * Arnsdorf 20. Aug. 1836; ⚔ Dresden 11. Mai 1859 mit Franz Gfn und Edlem Herrn zur Lippe-Weißenfeld, † Döberkitz 25. Juli 1880, Kgl. sächs. Gen. der Kav. a. D. (s. Goth. Hofkalender, I. Abt.). [Dresden und Döberkitz.]

### II. Linie.

Kgl. sächs. Frhrnstand d. d. Dresden 28. Febr. 1907. — Erste Aufn. 1912.

Moritz Maximilian Freiherr von Beschwitz, * Groß-Schweidnitz bei Löbau, Sachs., 14. März 1845, Herr auf Ober-Odderwitz (162 ha), Sachs., Kgl. sächs. Khr und GReg.-Rat, MMr des Joh.-O.; ⚔ Dresden 29. Juli 1879

mit — Anna Elisabeth Katharine Göde, * Bleckendorf, Prov. Sachsen, 20. Febr. 1858.

Kinder: 1. Marie Elisabeth Catharina, * Dresden 18. März 1881; ⚔ Zittau 21. April 1906 mit Ewald von Fries, Kgl. preuß. Rittm. und Esk.-Chef im Ul.-Rgt Nr. 4. [Thorn.]

2. Moritz Christoph Werner, * Dresden 14. Juni 1884, Kgl. sächs. Rittm. im GReiterregt; ⚔ Leubnitz, Vogtld, 28. Aug. 1911 mit — Benigna Karin von Schlieben, * Zittau 3. Juli 1891. [Dresden.]

Kinder: 1) Karin Anna Marie Gisela, * Dresden 12. Juni 1912.

2) Maximilian Richard Hans Christoph Werner, * Dresden 19. Jan. 1915.

3. Hans Christoph, * Dresden 5. Sept. 1885, Dr. jur., Leg.-Sekr. bei der Kgl. sächs. Gesandtsch. in Wien.

4. Moritz Alexander Ulrich, * Blasewitz 15. Juli 1891, Kgl. sächs. OLt. im 3. Hus.-Rgt Nr. 20. [Bautzen.]

## Besserer von Thalfingen.

Katholisch und lutherisch. — Ulmer Stadtgeschlecht, das mit Georg, Herrn der Veste Bußnanghausen, 1212 urkundlich zuerst erscheint; Reichsadelsbestätigung d. d. Diedenhofen 29. Okt. 1552; bayer. Frhr. 5. Mai (immatrikuliert 24. Juni) 1817; württemb. Frhr. d. d. . . 19. Febr. (Diplom d. d. . . 4. Sept.) 1838. — W.: In Schw. ein s. Becher. Auf dem gekr. H. mit schw.-s. Decke 2 schw. bekleidete Arme, mit den Händen den mit 3 schw. Straußfedern besteckten Becher haltend. — Erste Aufn. und geschichtl. Übersicht im Jahrg. 1854, S. 30.

† Maximilian Joseph Aloys Freiherr Besserer von Thalfingen, * Ottingen 3. Sept. 1820, † München 10. Febr. 1903, Kgl. bayer. Km. und Gen.-Major a. D.; ⚔ München 10. Mai 1853 mit Elisabeth Freiin von Reck, * Autenried 8. Juli 1833, † München 25. März 1914.

Kinder: 1. Ludwig Wilibald Albrecht Johann Max Karl, * München 28. Jan. 1857, Kgl. bayer. Km. und Oberstlt. z. D., Kornett in der Leibgarde der Hartschiere; ⚔ München 20. Okt. 1888 mit — Marianne Wülfert, * München 7. Sept. 1867. [München.]

Kinder: 1) Maximilian, * Freising 13. Aug. 1889, Kgl. bayer. Kjkr und OLt. im 1. Feldart.-Rgt. [München.]

2) Margarete Elisabeth Maria, * Dieuze 6. Mai 1891; ⚔ München 2. April 1913 mit Franz Gfn von Armansperg, † (gefallen bei) . . 12. Aug. 1914, Kgl. bayer. Kjkr und OLt. im Inf.-Leibrgt. [München.]

2. Marie Josephine Emma Therese, * München 26. März 1860; ⚔ das. 18. April 1882 mit Klemens Frhrn von Lilgenau, Kgl. bayer. Km. und Major a. D. [Landshut.]

3. Therese Emma Marie Elisabeth, * München 30. Juli 1862, HofD. J. K. H. der Pzffin Clara von Bayern, FD. des Kgl. bayer. Theresien-O. [. . .]

4. Klara Maria Hedwig, * Freising 15. März 1869, OD. des Kgl. bayer. Theresien-O.; ⚔ München 9. Nov. 1904 mit Karl Gfn Berri della Bosia, † Würzburg 9. Sept. 1911, Kgl. bayer. Km., Oberstlt. und Chef des Gen.-Stabs des II. AKorps. [München.]

## Bethmann, 1917.

## Bettendorff.

Katholisch. — Oberpfälzischer Uradel mit gleichnamigem Stammhause bei Nabburg, OPfalz, dessen Stammreihe mit Ulrich v. B. 1333 beginnt. Die Familie kam im Dienste der

Wittelsbacher im XIV. Jahrh. nach der Kurpfalz. Die ausgestorbenen Linien gehörten der mittelrheinischen, schwäbischen und untersächsischen, die jetzt noch blühende der fränkischen Reichsritterschaft, Kantons Odenwald, an. Immatrikuliert im Kgr. Bayern bei der Frhrnklasse 12. April 1849. — W.: In R. ein s. Ring. Auf dem gekr. H. mit r.-s. Decke der mit einem Busche von 7 schw. Hahnenfedern best. schw. Ring. — Erste Aufn. und geschichtl. Übersicht im Jahrg. 1854, S. 40.

† Heinrich Wilhelm Ludwig Freiherr von Bettendorff, * Eubigheim, Baden, 7. Okt. 1828, † Nußloch 19. Aug. 1903, Grundherr von Gauangeloch und Nußloch, Kgl. bayer. Km. und Rittm. a. D.; ⚔ Bamberg 22. Nov. 1859 mit Olga Gfin von Tattenbach, * Landshut, Bayern, 12. Sept. 1837, † Nußloch 7. Febr. 1916.

**Kinder:** 1. † Maria Franz Ludwig Anton Maximilian Friedrich, * Bamberg 15. Sept. 1860, † Nußloch 22. Nov. 1914, Grund- und Majoratsherr von Gauangeloch und Nußloch.

2. Ludwig Wilhelm Sigmund Christian Maria, * Bamberg 10. März 1862, Grund- und Majoratsherr von Gauangeloch und Nußloch, Baden, Kgl. preuß. Oberstlt. und Kmdr des Drag.-Rgts Nr. 4, Mitgl. der adel. Ganerbschaft des Hauses Alten-Limpurg in Frankfurt a. M.; ⚔ Darmstadt 31. Juli 1900 mit — Vera Freiin von Lepel, * Coburg 19. Jan. 1876. [Nußloch.]
**Tochter:** Gertrud Ellen Maria Luise, * Nieder-Zeutz, Lothr., 7. Juni 1904.

3. Maria Theresia Maximiliane Emma, * Bamberg 3. Juli 1863; ⚔ Karlsruhe i. B. 1. Mai 1888 mit August Gfn von Hennin, Grundherrn von Heiklingen, Kr. Freiburg i. Br., Ghzgl. bad. Oberstlt. und Kmdr des 1. Gend.-Distr., Kgl. preuß. Oberstlt. a. D. [Konstanz a. B.]

4. Anna Maria Emma Olga, * Bamberg 14. Juni 1866 (evang.); ⚔ Nußloch 18. Juni 1896 mit Georg von Köller (evang.), Kgl. preuß. Obersten a. D. [Baden-Baden.]

## Bettschart in der Halden, 1917.

## Beulwitz.

Katholisch. — Osterländischer Uradel mit gleichnamigem Stammhause bei Saalfeld, Hzgt. Sachsen-Meiningen, der mit Erwin de Bulewicz 1137 urkundlich (St.-Archiv in Rudolstadt, A. VIII, 8 c. Nr. 6, Bl. 6, Kopie in Jena) zuerst erscheint und (seit 1540) zur fränkischen Reichsritterschaft, Kanton Gebürg, gehörte. Die Stammreihe beginnt mit Hartmundus, 1265—1310, Nr. — Der 15. Okt. 1911 gegründete Geschlechtsverband (mit Familienstiftung) hält in den ungeraden Jahren seine Tagung. — W.: In B. ein gesichteter s. Halbmond, von 3 (2, 1) s. Sternen begleitet. Auf dem gekr. H. mit b.-s. Decke ein r.-bew. s. Hahn. — Erste Aufn. und geschichtl. Übersicht im Jahrg. 1858, S. 30; Stammreihe im Jahrg. 1896, S. 36. S. auch Gothaisches Genealog. Taschenbuch der Adeligen Häuser (Uradel), Bd. II, 1901.

### A. Schwarzburgische Linie: Löhma.

### I. In Österreich.

Im eigenen Stamme erloschen.

Stammvater: Ludwig Christian, * 10. Aug. 1773, † 7. Dez. 1844. — Württemb. Bestätigung des Frhrntitels d. d. Stuttgart 12. Febr. 1884; österr. Anerkennung der Berechtigung zur Führung des Frhrntitels in der Eigenschaft eines ausländischen d. d.

Wien 20. Okt. 1884. — Näheres über die Bestätigungen des Frhrnstandes im Jahrg. 1886, S. 47.

† Franz Wilhelm Ludwig Freiherr von Beulwitz, * Ellwangen 6. Nov. 1812, † Jeutendorf 17. Dez. 1902, Kgl. württemb. Gen.-Major a. D., Adj. Sr. M. des Königs; ⚔ I) Drewohostitz 10. Sept. 1855 mit Irene Freiin Czeike von Badenfeld, * Drewohostitz 2. Febr. 1836, † Stuttgart 24. Juni 1856; II) Jeutendorf 20. Nov. 1865 mit Adelheid (Adele) Gfin Bussy de Mignot, * Wien 13. Okt. 1825, † das. 29. Jan. 1901, Herrin auf Jeutendorf, StkrD.

Sohn 2r Ehe: † Leo Franz Joseph, * Ulm 20. Aug. 1866, † St. Pölten 6. Nov. 1914, Herr auf Jeutendorf, NÖsterr., K. u. K. Kmr. u. Statth.-Rat i. R., CMr des souv. Malt.-MrO.; ⚔ Němčic, Böhmen, 20. Juli 1906 mit — Marie Freiin Dlauhowesky von Langendorf, * Wien 5. Febr. 1883 (wiederverm. Wien 2. Dez. 1916 mit Dr. Otto Pfleger, K. K. Hofrat und Finanzdirektor in Linz).

## II. Zu Baden.

Im eigenen Stamme erloschen.

Stammvater: Karl Christian Franz, * 28. Juli 1786, † 1. Mai 1849. — Immatrikuliert im Kgr. Bayern bei der Frhrnklasse 31. Jan. 1818.

† Ludwig Joseph Konstantin Heinrich Freiherr von Beulwitz, * Erlangen 22. Juni 1830, † . . 1. Juni 1886, Kgl. bayer. Kmr., Bahnamtsvorstand und Bahninspektor; ⚔ Nürnberg 7. Febr. 1860 mit — Therese Karoline Amalie Schadeloock, * . . 18. Febr. 1834. [Stein, Baden.]

## B. Vogtländische Linie: Dobareuth.

Im Mannesstamme erloschen.

Immatrikuliert im Kgr. Bayern bei der Frhrnklasse 14. Sept. 1854 (s. Jahrg. 1870, S. 51).

(S. Jahrg. 1910, S. 29; neuere Nachrichten fehlen.)

---

# Beust.

Altmärkischer Uradel mit dem Stammhause Büste bei Stendal, der zu den Burgmannengeschlechtern von Tangermünde und Wolmirstedt gehört und mit Henricus de Buzici 1228 urkundlich (s. Riedel, Codex dipl. Brandenburg. Bd. VI) zuerst erscheint. — Seit 1901 besteht ein Familienverband, der in den geraden Jahren Familientag hält. — W.: Von R. und S. durch 3 Spitzen gesp. Auf dem gekr. H. mit r.-s. Decke eine wachs. r. gekleidete Jungfrau mit abhängendem g. Haar, in jeder Hand eine wie der Schild gezeichnete Fahne haltend. — Erste Aufn. 1853; geschichtl. Notiz im Jahrg. 1854, S. 42; Stammreihe im Jahrg. 1860, S. 41. Vgl. auch die gleichnamigen Artikel im Taschenbuch der Gräfl. Häuser und im Gothaischen Genealog. Taschenbuch der Adeligen Häuser (Uradel), Bd. II, 1901.

## I. Linie. (Lutherisch.)

Stammvater: Joachim Ernst, * 28. Aug. 1611, † 17. Aug. 1685. — Ghzgl. sächs. Bescheinigung des Frhrntitels lt. Min.-Reskr. vom 21. April 1863.

† Friedrich Wilhelm Freiherr von Beust, * Gotha 23. Juli 1748, † Moderwitz 30. Aug. 1814, Kgl. sächs. Rittm. a. D.; ⚔ . . 26. Okt. 1777 mit Elisa-

beth Charlotte Marschall von Bieberstein, * . . 1. Sept. 1758, † Moderwitz 29. Dez. 1796.

Söhne: 1. † Maximilian Friedrich August, * . . 1. Mai 1785, † Moderwitz 22. März 1832, Herr auf Moderwitz, Kgl. preuß. Major a. D.; ✕ Marienthal bei Zwickau . . mit Coleftine Henriette Charlotte Dorothea Luise von Haacke, * . . 9. März 1787, † Dresden 25. April 1851.

Söhne: 1) † Joachim Friedrich Ottomar, * . . 7. Okt. 1810, † Löbau 19. Sept. 1886, Hzgl. sachsen-altenb. Kpr. und Major a. D.; ✕ I) . . 11. Juni 1840 mit Friederike Karoline Edler von Braun, * Ansbach 19. Aug. 1816, † Altenburg 4. April 1845; II) Altenburg 3. Dez. 1849 mit Klara Marie Emilie von Winning, * Liegnitz 28. Juli 1828, † Löbau 21. Nov. 1902.

Kinder: a) 1r Ehe: (1) Karl Joachim, * Altenburg 19. März 1841. [. . .]

(2) † Bertha Charlotte Henriette, * Altenburg 6. Juni 1842, † München 5. Sept. 1916; ✕ Nürnberg 30. Juli 1864 mit Otto Frhrn Stromer von Reichenbach, † Nürnberg 11. Sept. 1891, Erstem Bürgerm. von Nürnberg.

— b) 2r Ehe: (3) † Joachim Kuno Maximilian Ottomar, * Altenburg 10. Okt. 1850, † Zielenzig 30. Dez. 1895, Kgl. preuß. OSteuerkontr. und Lt. a. D.; ✕ Breslau 8. Juli 1884 mit — Maria Anna Elisabeth Bärenklau, * . . 8. Sept. 1855 (kath.). [Breslau.]

Söhne: a. Joachim Heinrich Karl Kuno Joseph Kurt, * Fritzlar 22. Dez. 1889. [. . .]

b. Joachim Heinrich Maximilian Ottomar Karl Hugo Rudolf, * Skalmierzyce, Prov. Posen, 22. Aug. 1892. [. . .]

(4) Armgard Charlotte Emilie Eleonore Lucie Klara, * Altenburg 15. Dez. 1852. [Löbau, Sachsen.]

2) † Hans Maximilian Philipp, * Moderwitz 25. Mai 1820, † Brand 2. April 1889, Herr auf Brand bei Kedwitz, OFranken; ✕ Thum, Kgr. Sachsen, 12. Sept. 1845 mit — Emilie Auguste Rosalie von Kotsch, * Meißen 18. Juni 1827. [. . .]

Töchter: (1) Marie Rosalie Margarete, * Ramsbeck, Westf., 30. Sept. 1853; ✕ Brand 12. Juli 1875 mit Ludwig Frhrn von Zoller, † München 21. Juni 1906, Herrn auf Fuchsmühl, Kgl. bayer. Km. und Rat am Obersten Landesger. in München. [München.]

(2) Marie Emilie Antonie Johanna, * Ramsbeck 24. Dez. 1854; ✕ I) Brand 7. Okt. 1874 mit Arthur von Voß (gesch.), Kgl. preuß. OLt. a. D.; II) Menden, Westf., 6. Okt. 1892 mit Adolf Frhrn von Seckendorff, Kgl. preuß. Gen.-Lt. z. D. [Königsberg i. Pr.]

(3) Friederike Thekla Melanie Marie, * Altenburg 5. Dez. 1864; ✕ Brand 1. Aug. 1881 mit Gustav Ebenauer, Fabrikbesitzer. [Elisenfels, OFranken.]

3) Ludwig, * Moderwitz 3. Okt. 1822, Ldwirt; ✕ Hainichen 18. Juli 1854 mit — Helene Sander, * . . . [Newhaven, NAm.]

Töchter: (1) Hulda, * . . .

(2) Alma, * . . .

4) † Gottlieb August Maximilian, * Erfurt 12. Mai 1827, † Schöneberg-Berlin 6. März 1909, Kgl. preuß. Major z. D. [erhielt als Kgl. preuß. Prim. im 3. Inf.-Rgt Nr. 20 die Genehmigung zur Führung des Fideikommißtitels d. d. Berlin 5. Dez. 1803]; ✕ I) . . 12. Nov. 1855 mit Anna Blanchois, * Berlin 13 Jan. 1837, † Charlottenburg 19. Mai 1885; II) Berlin 8. Mai 1888 mit — Margarete Wegner, * Ueckermünde 22. Mai 1862. [Charlottenburg.]

5) † Bernhard, * Moderwitz 1. Nov. 1830, † New Albany, Ind., 3. April 1907, Dr. med.; ✕ Bremen 13. Juni 1852 mit — Sidonie Peters, * Dippoldiswalde 11. Nov. 1829. [New Albany, NAm.]

**Kinder:** (1) Max, * Menajung, Va., NAm., 7. Okt. 1853, Dr. med. [New Albany.]
(2) Helene, * New Haven, Conn., NAm., 18. Juli 1859. [New Haven, NAm.]
(3) Hariet, * New Albany 28. Sept. 1864. [Louisville, NAm.]
(4) Theodor Bernhard, * New Albany, Ind., 14. Jan. 1871, Dr. of med. and dental surgery; ⚭ Dresden 25. Juni 1898 mit — Gertrud Fanny Peters, * Riesa 2. April 1877. [. . .]
**Kinder:** a. Otto Bernhard Wolfgang, * Dresden 1. April 1900.
b. Gertrud Ellinor Ruth, * Dresden 6. Sept. 1902.
c. Theodor Georg Joachim, * Loschwitz 4. Febr. 1906.

2. † Karl August, * Moderwitz 11. Jan. 1789, † Arnshaugk 12. Dez. 1844, Hzgl. sachsen-goth. Hptm. a. D.; ⚭ Moßbach 11. Okt. 1812 mit Philippine Franziska Therese Schiller von Schillershausen, * Moßbach 18. Dez. 1795, † Arnshaugk 13. Mai 1866.
**Söhne:** 1) † Robert Arthur, * Arnshaugk 26. März 1822, † Leibitz 13. April 1891, K. u. K. Hptm. a. D.; ⚭ Leibitz 11. Nov. 1868 mit Eveline Josephine von Jony, * Leibitz 23. Jan. 1842, † das. 21. Febr. 1892.
**Kinder:** (1) Karl Robert, * Leibitz 4. Okt. 1869, Ing., Chzgl. Forstm. und Forstkassa-Amtsleiter in Teschen, Österr.-Schles.; ⚭ Teschen 24. Juli 1901 mit — Marie Lucie Trost, * Teschen 6. Sept. 1880.
**Kinder:** a. Emma Adolfine Friederike, * Jablunkau 5. Mai 1902.
b. Kurt Arno Karl, * Jablunkau 6. April 1904.
c. Otto Max Friedrich, * Jablunkau 8. Juli 1906.
(2) Anna Eveline, * Leibitz 26. Aug. 1871. [Wanssowa.]
(3) Oskar August, * Leibitz 12. Aug. 1882. [Cincinnati, NAm.]
2) † Arno Woldemar, * Arnshaugk 20. April 1825, † Weimar 21. Mai 1905, Chzgl. sächs. Bez.-Direktor a. D.; ⚭ Auma 19. Mai 1872 mit — Adolfine Marie Frölich, * Auma 12. Juni 1840. [Weimar.]
**Sohn:** Hans Thilo, * Dermbach, Rhön, 6. Dez 1874, Kgl. preuß. Major im Leibgren.-Rgt Nr. 109; ⚭ Sorau, N.-L., 22. Febr. 1906 mit — Marie-Eva von Albert, * Bremenhain 8. Sept. 1882. [Karlsruhe i. B.]
**Kinder:** a. Christa Adolfine Elsbet, * Darmstadt 4. Nov. 1906.
b. Joachim Petekow Arno Richard, * Darmstadt 3. Juli 1909.
c. Hans Henning Ernst Thilo, * Karlsruhe i. B. 17. April 1913.
3) † Joachim William, * Arnshaugk 30. März 1830, † Lublau 10. Sept. 1881, K. u. K. Obl. a. D.; ⚭ Alt-Lublau . . 1873 mit Marie von Kolczonay, * Alt-Lublau 25. März 1844, † Judenburg, Steierm., 25. Mai 1911.
**Sohn:** August Otto, * Alt-Lublau 20. Febr. 1877, K. u. K. Hptm. im 17. Feldjägerbat.; ⚭ Graz 27. Juli 1909 mit — Elvira Leganowicz, * Wien 26. Jan. 1886. [Judenburg.]
**Kinder:** a. Margarethe Maria Hedwig, * Judenburg 20. Mai 1910.
b. Rudolf Norbert Waldemar, * Judenburg 12. Nov. 1911.
c. Waldemar August Joachim, * Judenburg 30. Mai 1914.

## II. Linie.

Stammvater: Joachim Friedrich, * 11. April 1615, † 14. Dez. 1680, Bruder des Stammv. der I. Linie. Des ersteren Söhne sind die Stammv. der drei Äste.

### 1. Ast: In Baden. (Katholisch.)

Stammvater: Adam Liebmann, * 24. Dez. 1654, † 17. Febr. 1707. — Badische Bestätigung des Ehrenstandes laut Reskr. s. d. 29. April 1856. — Beschreibung des Wap-

penz und Abstammung im Jahrg. 1856, S. 34. Wegen des erloschenen (1.) Zweiges s. Jahrg. 1910, S. 30.

† Franz Joseph Freiherr von Beust, * Rastatt 6. Aug. 1776, † Karlsruhe 30. Dez. 1858, Ghzgl. bad. Kbr und Gen.-Major; ⚭ Bruchsal 1. Aug. 1808 mit Nanette Gemehl, * Bruchsal 24. Febr. 1785, † Karlsruhe 28. April 1874.

Kinder: 1. † Ludwig, * Karlsruhe 31. Aug. 1819, † Freiburg i. Br. 8. Aug. 1888, Ghzgl. bad. Major a. D.; ⚭ Freiburg i. Br. 17. Jan. 1850 mit — Stephanie Stutz, * Freiburg i. Br. 15. Juni 1826. [Freiburg i. Br.]

Töchter: 1) Ida, * Mosbach 30. Jan. 1851; ⚭ . . 20. Mai 1873 mit Heinrich Kuenzer, † Freiburg i. Br. 2. Jan. 1887, Fabrikbesitzer. [Freiburg i. Br.]

2) Anna, * Mannheim 11. März 1854. [Freiburg i. Br.]

2. Pauline, *.. 13. Febr. 1822; ⚭ .. 22. Juni 1845 mit Joseph Sommer, † Rastatt 26. Nov. 1847, Ghzgl. bad. Gen.-Auditor a. D. [Freiburg i. Br.]

3. † Adolf Ludwig Leopold, * Karlsruhe 17. Febr. 1829, † das. 15. März 1909, Kgl. preuß. Major a. D.; ⚭ Karlsruhe 17. Aug. 1861 mit — Karoline Freiin von Reitzenstein a. d. H. Regnitzlosa, * Karlsruhe 3. Okt. 1838. [Karlsruhe i. B.]

Kinder: 1) Emma Anna Erneſtine, * Karlsruhe 9. Juni 1862. [. . .]

2) Maria Luise, * Karlsruhe 2. Mai 1863. [Karlsruhe i. B.]

3) † Ernst Franz Max, * Karlsruhe 11. Juni 1872, † (gefallen bei) . . 9. Aug. 1914, Kgl. preuß. Hptm. und Komp.-Chef im 8. bad. Leibgren.-Rgt Nr. 169; ⚭ . . 4. Aug. 1914 mit — Margarete Gfin von Sponeck, * Offenburg i. B. 18. April 1891. [Nedarelz, Baden.]

## 2. Ast. (Lutherisch.)

Stammvater: Kasimir Gottfried, * 22. März 1660, † . . 1751.

### 1. Zweig.

Sachsen-altenb. Anerkennung des Frhrnstandes d. d. Altenburg 26. Okt. 1886.

† Karl Kasimir Freiherr von Beust, * . . 14. Juni 1734, † . . 11. Febr. 1815, Herr auf Langenorla, Nimritz und Rehmen, Hzgl. sachsen-cob. OStallm.; ⚭ . . mit Wilhelmine Elisabeth von Burkersroda a. d. H. Krumpa, * . ., † . . 28. Febr. 1795.

Söhne: 1. † Karl August Joachim, * Langenorla 18. Jan. 1775, † Nimritz 28. Febr. 1830, Herr auf Nimritz und Rehmen; ⚭ . . 1797 mit Henriette Luise von Brandenstein, * Gräfendorf . . 1779, † . . 26. Dez. 1861.

Sohn: † Karl Adolf Joachim, * Nimritz 31. Jan. 1800, † . . 7. Mai 1843, Herr auf Nimritz und Rehmen; ⚭ Steinburg . . 1830 mit Friederike Sophie von Münchhausen, * Steinburg 9. Jan. 1807, † Nimritz 29. Juli 1859.

Sohn: † Albert Joachim, * Nimritz 11. April 1837, † Jena 15. Jan. 1911, Fkherr auf Nimritz und Rehmen, Kgl. preuß. Major a. D. [Ghzgl. sächs. Anerkennung des Frhrnstandes d. d. Weimar 20. Febr. 1892]; ⚭ Langenorla 5. Juli 1869 mit Armgard Freiin von Beust, * Langenorla 7. Dez. 1850 (gesch. 1895; s. unten).

Kinder (die Söhne besitzen das Fideikomm. Nimritz und Rehmen [226 ha], Ghzgt. Sachsen-Weimar, gemeinsam): a. Joachim Karl, * Hersfeld 4. März 1872, Kgl. preuß. Major z. D., kmdt zur 4. Gend.-Brig.; ⚭ Herrengosserstedt 29. Sept. 1910 mit — Helene Freiin von Münchhausen, * Herrengosserstedt 11. Febr. 1889. [. . .]

Kinder: a) Albert-Heino Kasimir Joachim, * Nimritz 21. Juli 1911.

b) Ursula Helmi Armgard Marie, * Hamburg 10. Aug. 1916.

b. Maria Gertrud, * Nimritz 10. Febr. 1875. [. . .]

c. Konrad Hermann Joachim, * Nimritz 26. Dez. 1879, Kgl. sächs. Hptm. im 9. Inf.-Rgt Nr. 133; ⚔ Roda, S.-A., 30. Sept. 1913 mit — Else Dieterici, * Altona 30. Juni 1892. [Zwickau.]
Sohn: . ., * Zwickau . . Aug. 1917.

d. Ilse Charlotte Gertrud, * Nimritz 14. Mai 1883; ⚔ I) Nimritz 18. Juli 1903 mit Hans-Dietrich von Oertzen, † Berlin-Friedenau 25. März 1912, Ghzgl. mecklenb. Lt. a. D.; II) Roda, S.-A., 15. Nov. 1913 mit Kurt-Lüder von Lützow, † (gefallen bei) . . 4. Juni 1915, Herrn auf Schönwolde, Mecklenb., Lt. der Res. des Drag.-Rgts Nr. 17. [Schönwolde.]

e. Henning Dietrich Betekow, * Nimritz 17. Mai 1892, Referendar, Kgl. preuß. Lt. im Hus.-Rgt Nr. 14; ⚔ Lübeck 10. Jan. 1916 mit — Ina Sophie Anna Leonore Caroline Friederike von Düring, * Nottensdorf 21. Juli 1899.
Sohn: Achim-Helge Marquardt, * Lübeck 16. März 1917.

2. † Traugott Heinrich, * . . 30. März 1776, † . . 27. Dez. 1833, Herr auf Langenorla und Saalthal (insg. 320 ha; 1660 von Joachim Ernst von Beust erkauft, bis 1867 Mannlehn; auf), Hzgt. Sachsen-Altenburg; ⚔ . . 1807 mit Luise Erneſtine Henriette von Kropf a. d. H. Zeutsch, * . . 1789, † . . 1. Dez. 1872.
Sohn: † Karl Hermann Heinrich Theodor, * . . 9. Aug. 1815, † Langenorla 26. Sept. 1884, Herr auf Langenorla, Hzgl. sachsen-altenb. Khr; ⚔ . . 1846 mit Marie Elisabeth von Holtzendorff, * Vietmannsdorf 11. Jan. 1827, † Langenorla 13. Okt. 1899.
Töchter: (1) Armgard Marie, * Langenorla 7. Dez. 1850; ⚔ I) das. 5. Juli 1869 mit Albert Frhrn von Beust, † Jena 15. Jan. 1911 (gesch.; s. oben); II) Berlin 1. Mai 1896 mit Dr. med. Georg Anton Frhrn von Hardenberg, Herrn auf Schlöben, Rabis und Möckern. [Schloß Schlöben, S.-A.]
(2) Gertrud Elisabeth, * Langenorla 7. Dez. 1850, Zwillingsschwester der Vorigen, Herrin auf Langenorla; ⚔ Langenorla 14. Juni 1873 mit Franz von Raven, † Groß-Luckow 29. Aug. 1900, Fkherrn auf Groß-Luckow und Herrn auf Rosenthal, Kgl. preuß. Rittm. a. D. [Langenorla, S.-Altenb.]

## 2. Zweig.

Im Mannesstamme erloschen.

Die Führung des Frhrntitels ist laut einem vom Kgl. sächs. Hofmarschallamt . . beglaubigten Stammbaume bis zur 5. Generation aufwärts nachgewiesen. — Über die ältere Genealogie s. Jahrg. 1860, S. 47.

† Edmund Freiherr von Beust, * Thoßfell 19. Sept. 1811, † Baden bei Wien 18. Juli 1879, K. u. K. Rittm. a. D.; ⚔ Gyöngyös 15. Juli 1844 mit Maria Gfin Almásy von Zsadány und Török-Szent-Miklós, * Wien 23. Sept. 1818 (kath.), † Karlsbad 23. Sept. 1870.
Töchter (kath.): 1. Maria Magdalena Hortensie Klementine, * . . 4. Okt. 1849, GStiftsD. des K. K. adel. Damenstifts „Maria Schul" in Brünn. [Baden bei Wien.]
2. Anna Leopoldina Klementine Hedwig, * Gyöngyös 27. März 1851, Herrin auf Negocz, Erdö-Horváthy, Komloska, Kom. Zemplin, und auf Fony Csonkas, Kom. Abaujvar, StkrD.; ⚔ Baden bei Wien 21. Nov. 1874 mit Friedrich Frhrn Waldbott von Bassenheim (kath.), K. u. K. Km. [Tolcsva, Ungarn.]
3. Margarete (Margit) Karoline Anna Leopoldine Emma, * Gyöngyös 17. Febr. 1861, Herrin auf Szántó, Kom. Abauj-Torna, und Tállya, Kom. Zemplin, StkrD.; ⚔ Baden bei Wien 27. April 1881 mit Georg Frhrn Maillot de la Treille, † Budapest 18. März 1908, K. u. K. Km. und Rittm. a. D. [Tállya.]

### 3. Ast.

Stammvater: Joachim Friedrich, * 1661, † 1741. — Die Führung des Fehrntitels ist lt. einem vom Kgl. sächs. Hofmarschallamt unterm 25. Jan. 1912 beglaubigten Stammbaum bis zur 5. Generation aufwärts nachgewiesen. — Stammreihe im Jahrg. 1911, S. 36.

Karl Friedrich Gottlob Freiherr von Beust, * Freiberg i. S. 23. Juli 1851, Kgl. sächs. Okt. a. D.; ⚭ I) Dresden 1. März 1880 mit Marie Bertha Alexandra von Veh, * . ., † Villa Maria Latour de Peilz 31. Dez. 1885; II) Uj-Pest, Ungarn, 1. Nov. 1891 mit — Frieda Franziska von Petke, * München 9. März 1864. [Königssee bei Berchtesgaden.]

Sohn 2r Ehe: Friedrich Joachim Hans Karl, * Dresden 18. Aug. 1892, stud. jur. [München.]

## Beverförde, s. Elverfeldt (I. L., 2. A.). Bezecny, Bianchi, Duchi di Casalanza, 1917.

## Bibra.

Uradel der fränkischen Reichsritterschaft, Kantone Steigerwald und Rhön-Werra, mit gleichnamiger, noch jetzt im Besitz befindlicher Stammburg bei Meiningen, der mit Rupertus de Bibra 1119 urkundlich zuerst erscheint und dessen ununterbrochene Stammreihe mit Berthold von Bibra 1245 beginnt. Erb-Untermarschälle (Seniorat der Gesamtfamilie) des Fürstl. Hochstifts Würzburg seit 1412. — W.: In G. ein schrgr. aufw. schreitender schw. Biber. Auf dem gekr. H. mit schw.-g. Decke ein offener g. Flug, je einw. mit dem Biber bel. — Erste Aufn. und geschichtl. Übersicht im Jahrg. 1849, S. 38; über die Abstammung der verschiedenen Linien s. Jahrg. 1857, S. 42. (S. auch: Beiträge zur Familiengeschichte der Reichsfreiherren von Bibra. Von Wilhelm Freiherrn von Bibra, Kgl. Oldesger.-Rat. München. Christian Kaiser.)

### A. Valentinische Linie.

Stammvater: Valentin, † 1595. — Reichsfrhr. d. d. Wien 3. Aug. 1698. — Die drei Äste stammen von drei Brüdern.

#### 1. Ast: Guerheim, jetzt Adelsdorf.

Lutherisch. — Immatrikuliert im Kgr. Bayern bei der Fehrnklasse 21. Jan. 1815. — Besitz: Das Stammgut (Kondominat) Adelsdorf (seit 1696), Kr. Ofranken.

† Karl Heinrich Freiherr von Bibra, * Römhild 9. April 1787, † Bamberg 11. Juni 1864, Kgl. bayer. Kam. und Kittm. a. D.; ⚭ Memelsdorf bei Bamberg 7. Juni 1819 mit Karoline Kettner, * Schwetzingen 15. Sept. 1802, † Bamberg 28. Juli 1879.

Söhne: 1. † Wilhelm Franz, * Bamberg 18. Febr. 1823, † München 19. Juli 1905, Kgl. bayer. Oldesger.-Rat a. D.; ⚭ München 18. Mai 1858 mit Fanny Heintz, * Zweibrücken 4. Febr. 1834, † München 29. Juni 1917.

Söhne: 1) † Julius Richard, * München 26. März 1862, † Nürnberg 4. April 1909, Dr. jur., Kgl. bayer. Kam. und Reg.-Rat a. D.; ⚭ Nürnberg 17. Nov. 1903 mit — Emma Elisabeth Barbara Bernreuther, * Nürnberg 29. Juni 1871. [Nürnberg.]

Söhne: (1) Wilhelm Johannes, * Nürnberg 19. Sept. 1904.
(2) Otto Richard, * Nürnberg 8. Juni 1906.

2) Friedrich Otto, * München 27. Dez. 1866, Kgl. bayer. Kmi. und Major

a. D., Dipl.-Ing.; ⚭ München-Schwabing 1. März 1909 mit — Marie Gfin von Thürheim, * Augsburg 29. Febr. 1868. [München.]

2. † Friedrich Guſtav, * Adelsdorf 10. Febr. 1826, † München 5. Mai 1894, Kgl. bayer. Oberſt a. D.; ⚭ Roth 17. März 1873 mit — Auguſte Stieber, * Roth 19. Juni 1840. [München.]

**Kinder:** 1) Caroline (Cara) Paulina Auguſta Alexandra, * Goſtenhof bei Nürnberg 3. Jan. 1874; ⚭ München 3. Jan. 1894 mit Dr. ing. Sigmund Gfn von Brockdorff, Kgl. bayer. Hptm. a. D. [Berlin.]

2) Wilhelm, * Kempten 4. Febr. 1875. [München.]

3. † Auguſt Stephan, * Adelsdorf 9. Juni 1832, † München 2. Nov. 1916, Kgl. bayer. Gen.-Major a. D.; ⚭ Bamberg 3. Mai 1869 mit Amalie Niezoldi, * Bamberg 10. Febr. 1849, † Metz 25. Nov. 1884.

**Kinder:** 1) Luiſe Karoline, * Amberg 2. April 1871; ⚭ München 28. Dez. 1898 mit Wilhelm Linck, † Nappoltsweiler 8. Mai 1908, Kaiſ. deutſchem Amtsger.-Rat. [München.]

2) Ernſt Joſeph, * Amberg 7. Okt. 1872, Kaiſ. deutſcher Freg.-Kpt. beim Stabe der Marine-Inſp. [München.]

3) Adolf Wilhelm, * Germersheim 17. Juni 1878, Kgl. preuß. Hptm. und Batt.-Führer in einem Rej.-Feldart.-Rgt. [. . .]

4) Auguſte Emma, * Landau 8. Sept. 1880; ⚭ München 6. März 1906 mit Ernſt Ortloph, Pfarrer. [Nürnberg.]

5) Auguſt Wilhelm, * Metz 25. Nov. 1881, Kgl. preuß. Hptm. beim Stabe einer Inf.-Div.; ⚭ Potsdam 25. Sept. 1909 mit — Clara Martha Schwarz, * Münſter i. W. 19. Juni 1885. [Montjoie.]

**Sohn:** Ernſt Wilhelm Auguſt, * Aachen 23. Sept. 1910.

4. Ernſt Thomas, * Bamberg 18. Dez. 1833, Kgl. bayer. OLdesger.-Rat a. D., Erb-Untermarſchall von Würzburg; ⚭ Bamberg 11. Sept. 1855 mit Bertha Niezoldi, * Bamberg 13. Jan. 1815, † Bayreuth 21. Juni 1877. [Bayreuth.]

**Söhne:** 1) Karl, * Bayreuth 14. Jan. 1868, Kgl. bayer. Notar in Markt-breit, UFranken; ⚭ Bayreuth 12. Dez. 1901 mit — Luiſe Engelhardt, * Bayreuth 13. Sept. 1874.

2) Auguſt, * Bayreuth 17. Febr. 1869, Rechtsanwalt; ⚭ Braunſchweig 13. Juni 1908 mit — Helene Heibey, * Braunſchweig 14. Aug. 1884. [Bayreuth.]

**Sohn:** Hans Ernſt, * Bayreuth 29. März 1913.

3) Berthold Wilhelm, * Bayreuth 20. Sept. 1871, Kgl. bayer. Major und Kmdr des 8. Chev.-leg.-Rgts; ⚭ Bayreuth 5. Juni 1897 mit — Anna Eleonore Magdalene Bayerlein, * Bayreuth 4. März 1877. [Dillingen.]

**Tochter:** Bertha Anna, * Bayreuth 16. Okt. 1898.

## 2. Aſt: Gleicherwieſen.

Katholiſch. — Immatrikuliert im Kgr. Bayern bei der Fehrnklaſſe 28. Jan. 1815.

† Friedrich Auguſt Freiherr von Bibra, * Merſeburg 29. März 1746, † Bamberg 29. Aug. 1816; ⚭ Gleicherwieſen . . mit Maria Regina von Heldritt, * . . 13. April 1750, † Lichtenfels 26. April 1794.

**Söhne:** 1. † Friedrich Heinrich, * Gleicherwieſen 26. Febr. 1775, † Preßburg 8. April 1819, Kgl. großbrit. Kpt.; ⚭ Troppau 7. Nov. 1821 mit Antonie von Gloch, * . . 7. Nov. 1797, † Preßburg 7. April 1865.

**Tochter:** Auguſte, * Preßburg 10. Jan. 1835; ⚭ . . 1. Nov. 1853 mit Ludwig von Gyertyanfi, † . . 6. Okt. 1876. [Budapeſt.]

2. † Ludwig Karl, * Gleicherwieſen 22. Nov. 1778, † Poßnitz 14. Juni 1843, Herr auf Poßnitz, Kaldaun und Krug bei Leobſchütz, K. K. OLt. a. D.; ⚭ . . 14. Juli 1805 mit Engelberta Freiin Henn von Henneberg, * Bolewitz 24. Dez. 1788, † Ratibor 8. März 1853.

**Sohn:** † Ludwig, * Bennſchau 1. Sept. 1808, † Feldsberg 25. März 1872,

K. u. K. Olt. a. D.; ⚔ . . 15. Mai 1835 mit Franziska Freiin von Rosenegg, * Güns 16. März 1816, † Wien 11. März 1897.

Sohn: † Lothar, * Kaldaun 20. Juli 1844, † Weyer 17. Mai 1892, Herr auf Weyer, OOsterr.; ⚔ Wien 27. Mai 1872 mit — Ottilie Meinert, * Partschendorf 10. März 1845. [Wien.]

Tochter: Fanny, * Weyer 17. Sept. 1874.

3. † Franz Ludwig, * . . 10. Febr. 1783, † Van-Diemensland 14. Okt. 1823, Kgl. großbrit Kpt.; ⚔ .. 25. Jan. 1807 mit Elisabeth Reily, * .., † ... Söhne (s. Jahrg. 1916, S. 38; neuere Nachrichten fehlen).

4. † Friedrich Karl, * Gleicherwiesen 14. Juli 1786, † Graz 5. Juni 1873; ⚔ Riegersburg, Steierm., 3. Juli 1836 mit Barbara Freiin Jurtitsch zu Strugg und Alt-Guttenberg, * Graz 10. Jan. 1808, † das. 5. Nov. 1869, StKrD.

Tochter: Ernestine, * . . 14. Febr. 1842; ⚔ Graz 15. Juli 1871 mit Rudolf Bělik von Dezfér, †.. 12. Nov. 1881, Kgl. ungar. Finanzsekr. [. . .]

5. † Adelbert Wilhelm, * Lichtenfels 12. Febr. 1789, † Prag 15. Juni 1873, K. K. jubil. Finanzwach-OInspektor; ⚔ . . 19. Nov. 1815 mit Franziska Wildau von Lindenwiese, * . . 24. Dez. 1791, † Prag 20. Jan. 1866.

Söhne: 1) † Karl, * Bielitz 8. Jan. 1821, † Prag 1. Sept. 1876, K. u. K. Olt. a. D.; ⚔ . . 7. Jan. 18.. mit Rosa Loschkau, * . . 23. Mai 1823, † Prag 10. Jan. 1867.

Söhne: (1) Karl, * Prag 1. Sept. 1856, K. K. Zollbeamter; ⚔ Prag 28. Nov. 1903 mit — Josefine Walisch, * . . . [Bodenbach.]

(2) Johann, * Prag 14. Mai 1859, K. u. K. Oberst und Kmdt des Feldhaubitzrgts Nr. 3; ⚔ Chilischeni 22. Sept. 1901 mit — Valerie von Prunkul, * Merezei, Bukowina, 1. Dez. 1869. [Marburg, Steierm.]

Tochter: Maria Mathilde Friederike Rosalia Sariga, * Lemberg 7. Aug. 1905.

(3) Anton, * Prag 8. Aug. 1861, K. u. K. Olt. i. R.; ⚔ . . 8. April 1897 mit Varglicu de Pinezzich, * Zara 17. Jan. 1865, † Triest 22. April 1913. [. . .]

Sohn: Friedrich Victor, * Dziedit, Österr.-Schl., 2. März 1902.

2) † Wilhelm, * Biala, Galizien, 24. März 1824, † Siwolnok, Ungarn, 18. Juni 1879, K. u. K. FMLt. und Chef der ökonomischen Sektion und Mil.-Intendanz im Reichskriegsmin.; ⚔ . . 15. Dez. 1849 mit Maria Pan, * Prag 4. Okt. 1830, † Wien 7. Febr. 1911.

Kinder: (1) Gabriele, * Brünn 1. Sept. 1853, EO. des K. K. adel. Damenstifts „Maria Schul" in Brünn. [Wien.]

(2) Alfred, * Brünn 13. Juni 1855, K. u. K. GRat und Sektionschef i. R. [. . .]

### 3. Ast: Schwebheim.

Katholisch. — Immatrikuliert im Kgr. Bayern bei der Fhrnklasse 22. Febr. 1817.

† Reinhold Freiherr von Bibra, * . . 7. Febr. 1838, † Schwebheim 25. Dez. 1887, Herr auf Schwebheim; ⚔ . . mit — Barbara Roßteutscher, * . . 12. Febr. 1844. [. . .]

Kinder: 1. Maria Klara Lukretia, * Schwebheim 17. Febr. 1870; ⚔ das. 14. Okt. 1897 mit Hans Hoffmann, Kgl. bayer. Postrat in Speyer.

2. Ernst, * Schwebheim 22. Dez. 1871, Guts- und Brauereibes., Mitbes. von Schwebheim (792 bayer. Tagwerk), UFranken; ⚔ Schwebheim 22. Febr. 1913 mit — Johanna Obermayr, * . . . [Erding, OBayern.]

3. Hans, * Schwebheim 7. Nov. 1873, Mitbes. von Schwebheim; ⚔ Schwebheim 22. Febr. 1913 mit — Elsa Walluf, * . . . [Schwebheim bei Schweinfurt.]

4. Maria, * Schwebheim 13. Mai 1875; ⚭ . . 9. Juli 1914 mit Josef Erb, Apotheker. [Grafenrheinfeld.]
5. Katharina, * Schwebheim 31. Jan. 1877; ⚭ Bamberg 26. März 1896 mit Karl Andreas Baum, Lehrer in Fürth.

## B. Bernhardische Linie.

Stammvater: Bernhard, † 1609, Bruder des Stammv. der I. Linie.

### 1. Ast des Hans Kaspar (* 1580, † 1641).

#### 1. Zweig: Brennhausen.

Katholisch. — Immatrikuliert im Kgr. Bayern bei der Frhrnklasse 19. Aug. 1828. — Gemeinsamer Besitz: Brennhausen (seit 1681), Bez.-Amt Königshofen, Kr. Unterfranken.

† Friedrich Philipp Ludwig Freiherr von Bibra, * . . 29. Jan. 1789, † . . 6. Juli 1827; ⚭ . . 20. April 1812 mit Antonia von Brason, * . ., † Brennhausen 16. Juli 1863.

Söhne: 1. † Karl Ernst Eugen, * Königshofen 19. Mai 1814, † Brennhausen 26. April 1888, Kgl. bayer. Hptm. a. D.; ⚭ Waltershausen 17. Juli 1861 mit Karoline Freiin Sartorius von Waltershausen, * Waltershausen 28. Nov. 1835, † Würzburg 25. Okt. 1915.

Kinder: 1) Wolfgang Sebastian Wilhelm Edmund Hubert, * Brennhausen 7. Juni 1862; ⚭ Innsbruck 11. Nov. 1884 mit — Franziska Seraphine Penz, * Aspang, NÖsterr., 23. Sept. 1869. [. . .]

Kinder: (1) Marie-Luise (Malou) Karoline Leonie, * Brennhausen 22. Aug. 1885; ⚭ New York 20. Juli 1904 mit Carl Bauer, Prof. [Elmhurst, St. Ill., Ver. St. von NAm.]

(2) Maria-Anna Karoline Leonie, * New York 23. Aug. 1889; ⚭ . . Sept. 1910 mit Edmund Sutton. [Colorado Springs, Col., NAm.]

(3) Karl Johann Eberhard Hubert, * Jersey, NAm., 26. Aug. 1897. [. . .]

2) Eberhard Albert Heinrich Hubert, * Brennhausen 8. März 1864; ⚭ Stolp, Pomm., 30. Nov. 1888 mit — Charlotte verw. Sommer, geb. Lastig, * . . . [. . .]

3) Leonie Marie Luise Mathilde Elise, * Brennhausen 23. Mai 1867, StiftsD. des von Huttenschen Fräuleinstifts. [. . .]

2. † Ludwig Gustav Johann, * Drohobiz, Ostgalizien, 23. Juli 1823, † Brennhausen 9. Jan. 1882; ⚭ . . 25. Dez. 1817 mit Karoline Mohr, * Sommerach 17. Jan. 1817, † Brennhausen 6. Sept. 1881.

Sohn: † Karl Maximilian Theodor, * Brennhausen 18. Jan. 1851, † das. 20. Aug. 1903, Kgl. bayer. Förster a. D.; ⚭ . . 8. Aug. 1882 mit — Maria Katharina Ernestine Pfirrmann, * Dettenheim, Ohgt. Baden, 16. Febr. 1860. [Brennhausen.]

#### 2. Zweig: Bibra.

Lutherisch. — Immatrikuliert im Kgr. Bayern bei der Frhrnklasse 10. Aug. 1816. — Gemeinsamer Besitz: Das Stammgut Bibra (mit Burg und dem 1580 erbauten Schloß) und Lamperthausen (seit unvordenklicher Zeit), der Rentwertshäuser Wald (seit 1874; zus. 470 ha), Hzgt. Sachs.-Meiningen.

† Karl Friedrich Freiherr von und zu Bibra, * . . 6. Mai 1763, † Bibra 11. April 1832, Herr auf Bibra, Höchheim, Fstl. hohenlohe-waldenb. Kammerdirektor, Erb-Untermarschall; ⚭ . . 11. April 1799 mit Amalie von Weidenbach, * Untermhaus bei Gera 18. Febr. 1780, † Bibra 18. Nov. 1843.

Söhne: 1. † Otto, * Hildburghausen 10. Febr. 1803, † Meiningen 15. Jan. 1852, Hzgl. sachsen-meining. Staatsrat; ⚭ Meiningen 5. Okt. 1829 mit Marie Antonie von Uttenhoven, * Meiningen 18. Juni 1809, † das. 4. März 1891.

Kinder: 1) † Hans Karl Alfred, * Hildburghausen 9. März 1832, † Mei-

ningen 9. Okt. 1909, Hzgl. sachsen-meining. Khr und GJustizrat, Erb-Untermarschall; ⚭ Pößneck 6. Aug. 1867 mit — Marie Trautmann, * Pößneck 20. Febr. 1844. [Schloß Bibra und Meiningen.]

Söhne: (1) Hans Otto Feodor, * Salzungen 7. Juli 1868, Hzgl. sachsenmeining. Justizrat, Kgl. preuß. Lt. der Ldw.; ⚭ Coburg 2. Okt. 1902 mit — Klara Marie Elise von Schultes, * Neustadt bei Coburg 12. März 1876. [Saalfeld a. d. S.]

Sohn: Otto Alfred Adolf, * Eisfeld 28. Juni 1903.

(2) Max Heinrich Karl, * Salzungen 10. März 1873, Kgl. preuß. Amtsrichter und Lt. der Ldw. [Hess.-Lichtenau.]

2) Octavia Johanna Franziska Klotyilde, * Hildburghausen 2. April 1845; ⚭ Meiningen 7. Sept. 1869 mit Adolf von Schultes, † Coburg 7. Dez. 1902, Hzgl. sachsen-cob. und goth. GJustizrat. [Coburg.]

2. † Alfred, * .. 13. März 1807, † Römhild 26. Juli 1847, Hzgl. sachsenmeining. Khr und OAmtmann; ⚭ Meiningen 15. Jan. 1839 mit Thekla Theodora von Uttenhoven, * Meiningen 6. Nov. 1818, † das. 12. Juli 1884 (wiederverm. Meiningen 26. Juni 1850 mit Hugo Frhrn von Speßhardt, † Meiningen 2. Sept. 1894, Hzgl. sachsen-meining. Khrn, WGRat und Hofmarschall).

Tochter: Thekla, * Römhild 3. Juni 1847, StiftsD. des von Huttenschen Fräuleinstifts. [Meiningen.]

3. † Willibald, * Hildburghausen 30. Nov. 1809, † Bamberg 10. Dez. 1867, Kgl. bayer. Bez.-Ger.-Director; ⚭ Bamberg 30. Juli 1840 mit Fanny von Schmidt auf Altenstadt, * Irmelshausen 26. Febr. 1819, † Nürnberg 13. Jan. 1888.

Söhne: 1) † Otto Heinrich Karl, * Ansbach 17. Sept. 1842, † Bolchen 19. Mai 1886, Kais. deutscher Kreisdirektor; ⚭ Altona 2. Jan. 1878 mit — Ida Wilhelmine Reincke, * Altona 22. Dez. 1857. [Burg Bibra.]

Kinder: (1) Franziska Thusnelde Gertrud, * Nieder-Jeutz, Kr. Diedenhofen, 17. Juni 1879; ⚭ Straßburg i. E. 29. April 1905 mit Dr. Ferdinando Bigi di Solicciano, Kgl. ital. Sektionschef im Finanzmin. [Rom.]

(2) Theodor Willibald Karl Alfred Otto, * Nieder-Jeutz 9. Febr. 1881, Kgl. preuß. Hptm. im Inf.-Rgt Nr. 94; ⚭ Nürnberg 31. Okt. 1907 mit — Julie Behaim Freiin von Schwarzbach, * Nürnberg 31. Juli 1888. [Eisenach.]

Söhne: a. Otto Bernhard-Wilhelm Friedrich, * Mülhausen i. E. 22. Juli 1909.

b. Otto-Siegfried Friedrich Willibald, * Nürnberg 4. Sept. 1914.

(3) Amalie Bertha Julie Thusnelda, * Bolchen 10. Sept. 1883; ⚭ Straßburg i. E. 26. Sept. 1907 mit Sigmund Frhrn von Imhoff, Kgl. bayer. Kjkr und Hptm. im Gen.-Stabe. [München.]

(4) Emma Theodora Wilhelmine, * Bolchen 20. Juli 1885; ⚭ Straßburg i. E. 21. Sept. 1912 mit Karl Theodor Frhrn von und zu Bibra, Kgl. bayer. Forstamtsassessor bei der Reg.-Forstkammer der Pfalz und Hptm. der Res. des 5. Feldart.-Rgts (s. unten). [Speyer.]

2) † Karl August Franz Bernhard, * Ansbach 26. April 1844, † Meiningen 17. Juli 1897, Hzgl. sachsen-meining. Khr; ⚭ Nürnberg 26. Sept. 1871 mit — Emma Marie Karoline Hubertine von Michels, * Germersheim 7. Nov. 1850. [Burg Bibra und Meiningen.]

Kinder: (1) Marie Fanny Helene Magdalene, * Bibra 26. Juli 1872, StiftsD. des von Huttenschen Fräuleinstifts.

(2) Willibald Theodor Otto Franz Friedrich, * Bibra 3. Juli 1873, Kgl. bayer. Postsekretär. [München.]

(3) Mathilde Marie Magdalene Amalie Emma, * Bibra 1. Okt. 1874; ⚭ Meiningen 5. Juli 1899 mit Sigmund Frhrn von Speßhardt,

† Stralsund 13. März 1916, Kgl. preuß. Verw.-Ger.-Direktor. [Meiningen.]

(4) Amalie Mathilde Wilhelmine Emma, * Bibra 8. Mai 1878; × das. 1. Sept. 1901 mit Alfred Frhrn von Erffa, Hzgl. sachsen-mein. Lbrat in Meiningen.

(5) Karl Theodor Alfred Wilhelm, * Bibra 29. Juli 1880, Kgl. bayer. Forstamtsassessor bei der Reg.-Forstkammer der Pfalz und Hptm. der Res. des 5. Feldart.-Rgts; × Straßburg i. E. 21. Sept. 1912 mit — Emma Freiin von und zu Bibra, * Bolchen 20. Juli 1885 (s. oben). [Speyer.]

(6) Karl Friedrich, * Bibra 1. Juli 1882, Lbwirt. [Meiningen.]

## 2. Ast des Hans Christoph (* 1602, † 1636): Irmelshausen.

Lutherisch. — Gemeinsamer Besitz: Irmelshausen (seit 1376) und Ottelmannshausen (seit 1859), Kr. Ufranken, sowie Aroldshausen (früher Vorwerk des Stammgutes Bibra), Hzgt. Sachsen-Meiningen. — Seit dem Familienvertrag vom Januar 1802 halten die beiden Irmelshäuser Zweige etwa alle drei Jahre Familientag auf Schloß Irmelshausen.

### 1. Zweig.

Die drei Unterzweige a.—c. stammen von drei Brüdern: Karl, * 1770, Christian, * 1772, und August Wilhelm, * 1775. — Immatrikuliert im Kgr. Bayern bei der Frhrnklasse 27. Okt. 1816. — Besitz: Walldorf und Breuberg (seit 1774), Hzgt. Sachsen-Meiningen, und ein Gut in Trappstadt, Ufranken. — Wegen des erl. Zweiges (b.) s. Jahrg. 1916, S. 43.

a.

+ Karl Friedrich Wilhelm Gottlob Freiherr von Bibra, * Oberlind 13. Jan. 1770, † Meiningen 26. Okt. 1842, Hzgl. sachsen-meining. GMaj; × I) Meiningen 21. Aug. 1794 mit Julie Freiin von Wechmar, * . . 22. März 1774, † Meiningen 14. Juni 1797; II) Rudolstadt 22. April 1799 mit Henriette Auguste Luise von Holleben, * Rudolstadt 19. Nov. 1780, † Meiningen 21. Sept. 1861.

**Söhne 2r Ehe:** 1. † Hans Ernst Albert, * Meiningen 17. Sept. 1804, † das. 5. Dez. 1893, Hzgl. sachsen-mein. Khr und GReg.-Rat a. D.; × I) Neustädtel 10. Aug. 1841 mit Friederike Gfin von Soden, * Zwing bei Gmünden a. M. 4. Dez. 1819, † Meiningen 24. Dez. 1842; II) Altenstein 8. Sept. 1844 mit Bertha von Kaas, * Bückeburg 26. Jan. 1809, † Meiningen 29. Mai 1888.

**Sohn 2r Ehe:** Hans Ernst Karl, * Meiningen 4. Juli 1856, Kgl. preuß. Forstm. in Thale am Harz und Hptm. der Res. a. D., Familiendirektor des 1. Irmelshäuser Zweiges; × Wiesbaden 16. Juli 1891 mit — Paula Luise Maximiliane Hilma von Goecking, * Herrsfeld 15. Jan. 1871.

**Kinder:** (1) Bertha Pauline Anna Margarete, * Forsthaus Oberems im Taunus 10. Mai 1892; × Thale a. H. 29. März 1913 mit Rudolf Frhrn von Erffa, Kgl. preuß. Reg.-Rat bei der Zivilverw. in Brügge, Belgien.

(2) Hans-Sigismund Günther, * Forsthaus Ober-Ems 3. Juni 1894, Kgl. preuß. Lt. im 3. GRgt z. F. [. . .]

(3) Hans Viktor, * Thale am Harz 1. Sept. 1895, Kgl. preuß. Lt. im GJägerbat. [. . .]

(4) † Hans Hellmuth, * Thale am Harz 1. Sept. 1895, Zwillingsbruder des Vorigen, † (gefallen bei) . . 10. Okt. 1914, Kgl. preuß. Fahnenjkr im GZäs.-Rgt.

2. † Bernhard, * Meiningen 25. Sept. 1819, † Beulwitz 15. Dez. 1877, Hzgl. sachsen-meining. Kjkr und OFörster; × Beulwitz 22. April 1865 mit — Hedwig von Schultes, * Groß-Tabarz 24. Okt. 1842 (wiederverm. St. Graba

1. Juli 1879 mit Otto Müller, † Beulwitz 30. März 1896, Hzgl. sachsen-meining. Amtsger.-Rat [Meiningen]).

3. † Karl Ludwig Friedrich, * Meiningen 2. Sept. 1823, † das. 4. Nov. 1906, Kgl. preuß. Major a. D.; ⚭ Wernburg 22. April 1854 mit Luise Friederike Charlotte von Beulwitz a. d. H. Löhma, * Rudolstadt 23. Juni 1828, † Meiningen 4. Nov. 1912.

Kinder: 1) Marie Dorothea Bertha Karoline Therese, * Meiningen 11. Juli 1856; ⚭ das. 17. Okt. 1892 mit Friedrich von Wardenburg, † Freiburg i. Br. 2. Febr. 1894, Ghzgl. sächs. WGRat. [Meiningen.]

2) Heinrich Gustav Traugott, * Meiningen 8. April 1862, Oberstlt. v. d. A.; ⚭ Greiz 17. Okt. 1891 mit — Margarete Elisabeth Karoline Hafert, * Greiz 9. Okt. 1869. [. . .]

Kinder: (1) † Hans Karl Bernhard Ferdinand Albert Heinrich, * Greiz 16. Juli 1893, † (gefallen bei) . . 22. Aug. 1914, stud. jur., Einj.-Freiw. im Inf.-Rgt Nr. 116.

(2) Erika Luise Rosa Marie, * Wohlau 23. Dez. 1897.

(3) Marie Luise Freda Ruth, * Hannover 9. Aug. 1902.

3) Alfred Max Oskar, * Meiningen 28. Nov. 1865, Dr. med.; ⚭ Dresden 12. Mai 1896 mit Gertrud Töpfer, * Weimar 21. Mai 1873, † Meiningen 11. Okt. 1904. [Meiningen.]

## b.

† August Wilhelm Freiherr von Bibra, * Oberlind 20. Nov. 1775, † Weilburg 17. Okt. 1844, Hzgl. nass. OJägerm.; ⚭ I) . . 1812 mit Henriette Freiin von Bibra, * . . 4. Juli 1790, † Weilburg 24. Juli 1813; II) Weilburg 15. Okt. 1815 mit Amalie Henriette Luise Freiin Löw von und zu Steinfurth, * Weilburg 16. Mai 1794, † Kirberg 30. Sept. 1854.

Söhne: a) 1r Ehe: 1. † Friedrich, * Weilburg 21. Juli 1813, † Brooklyn bei New York 10. Febr. 1851; ⚭ Cleeberg 5. Jan. 1848 mit Wilhelmina Friederica Hild, * Falkenstein bei Cronberg 29. Mai 1809, † Frankfurt a. M. 24. Okt. 1897 (wiederverm. und abermals Witwe).

Sohn: August Amalius Karl Gerhard Theodor, * Cleeberg 5. Sept. 1818, Kgl. preuß. Major a. D.; ⚭ Diedenhofen 10. März 1896 mit — Martha Julie Amalie Sauer, * Brelingen 7. Mai 1867. [Hannover.]

— b) 2r Ehe: 2. † August Heinrich Friedrich Wilhelm Ludwig, * Weilburg 25. Febr. 1818, † Wiesbaden 26. April 1878, Hzgl. nass. Khr, Kgl. preuß. OForstm.; ⚭ Hadamar 18. Dez. 1842 mit Julie Maria von Grath, * Waldmannshausen 9. Dez. 1822, † Naumburg a. d. S. 28. Juni 1898.

Kinder: 1) Luise Thekla Emilie, * Weilburg 27. Juni 1818; ⚭ Wiesbaden 10. Aug. 1880 mit Karl von Reichenau, Kgl. preuß. ORegRat und OForstm. [Danzig.]

2) Henriette Wilhelmine Katharine Julie Marie, * Kirberg 30. März 1853. [Weilburg a. d. L.]

3) Ottilie Dorothea Anna Emma, * Kirberg 22. Jan. 1857; ⚭ Wiesbaden 1. Jan. 1880 mit Dr. jur. Daniel Otto, † Wiesbaden 6. Okt. 1894, Kgl. preuß. Lgerr.-Rat. [Naumburg a. d. S.]

4) Auguste Antonie Karoline Emilie, * Weilburg 25. Jan. 1859; ⚭ Wiesbaden 21. Okt. 1884 mit Paul Hiller, † . . 24. Sept. 1904, Kgl. preuß. Major und Vorstand des Festungsgefängnisses in Spandau. [Naumburg a. d. S.]

5) Julius Friedrich Wilhelm Karl Hermann Cornelius, * Weilburg 20. Juli 1862, Adm. und Amtsvorst., Kgl. preuß. Okt. der Ldw.; ⚭ Sommerfeld 22. März 1892 mit — Elsbeth Rawetzky, * Sommerfeld 21. Mai 1871. [Mallnow bei Görlin, Pomm.]

**Kinder:** (1) Hildegard Luise Auguste Johanna Agnes Emma, * Weitenhagen bei Daber 10. März 1894.
(2) Annelieſe Agnes Eliſabeth Pauline Johanna, * Mallnow 5. Aug. 1898.
(3) Berthold Gerhard Alfred Paul Deuthold, * Mallnow 9. März 1902, Kgl. preuß. Kadett in Köslin.

### 2. Zweig.

Immatrikuliert im Kgr. Bayern bei der Frhrnklasse 27. Okt. 1816. — Beſitz: Höchheim (ſeit 1816 im Beſ.), Kr. Ufranken.

† Georg Friedrich Moritz Freiherr von Bibra, * Irmelshausen 29. Sept. 1808, † Augsburg 10. Sept. 1859, Kgl. bayer. Reg.-Rat; ⚔ Ansbach 6. Mai 1835 mit Anna Franziska von Hötzendorff, * Amberg 23. Sept. 1815, † Irmelshausen 31. Jan. 1888.

Söhne: 1. † Ludwig Karl, * Ansbach 9. März 1836, † Irmelshausen 23. März 1881; ⚔ Biebrich a. Rh. 30. Sept. 1874 mit Ida verw. von Griesheim, geb. von Czarnowska, * Mainz 16. Aug. 1845, † Irmelshausen 2. Juni 1901.

Sohn: Moritz, * Irmelshausen 21. Aug. 1875, Kgl. preuß. Hptm. und Komp.-Chef im Füſ.-Rgt Nr. 80. [Wiesbaden.]

2. Hugo Franz Joſeph Albert, * Augsburg 30. Juli 1842, Kaiſ. deutſcher Min.-Rat a. D., Familiendirektor des 2. Irmelshäuſer Zweiges; ⚔ Wien 9. Sept. 1873 mit — Anna Swoboda, * Wiener-Neuſtadt 14. Jan. 1854. [Straßburg i. E.]

Kinder: 1) Elſa Anna Franziska Luiſe, * Straßburg i. E. 14. Juni 1874; ⚔ daſ. 18. April 1900 mit Auguſt Kern, Kgl. preuß. Rittm. und Esk.-Chef im Drag.-Rgt Nr. 22. [Mülhauſen i. E.]

2) Adolar Auguſt Ludwig Moritz Reinhard Hugo, * Straßburg i. E. 7. Okt. 1875, Kaiſ. deutſcher Reg.-Rat in Metz, Kgl. preuß. Oberſt. der Reſ. a. D.; ⚔ Barr 19. Okt. 1907 mit — Julie Eugenie Hagé, * Barr i. E. 21. Febr. 1882.

Kinder: (1) Irene Eliſabeth Eugenie Luiſe Theodore, * Metz 4. Sept. 1912.
(2) Hugo Alfred Eugen Ferdinand Guſtav Julius, * Metz 14. Dez. 1913.

3) Alfred Daniel Hermann Lothar, * Straßburg i. E. 14. Mai 1877, Ger.-Aſſeſſor, Kgl. preuß. Hptm. der Reſ. des Inf.-Rgts Nr. 138. [Straßburg i. E.]

3. Auguſt Hans Karl Reinhard, * Augsburg 4. Okt. 1845, K. u. K. Km. und Oberſtlt. a. D. [Würzburg.]

---

**Biedermann, Biedermann von Turony, Biegeleben, Biel, Bienerth, Bilfinger, Billek-Auguſt von Auenfels, 1917. Billing von Treuburg, 1917, reſp. 1905. Binder von Kriegſtein, Binzer, 1917.**

---

## Bischoffshausen.

Evangeliſch. — Niederſächſiſcher Uradel mit gleichnamigem Stammhauſe bei Witzenhauſen, der ſich im XIII. Jahrhundert in Heſſen anſäſſig machte und mit Vogt Willekin zu Göttingen 1255—1284 aus der Familie von Ahausen bei Hona a. d. W. urkundlich zuerſt erſcheint und deſſen beglaubigte Stammreihe mit Hans von Biſcopeshuſen 1297

beginnt; sachsen-meining. Anerkennung des Frhrnstandes 1854 (für den Frhrn Richard, s. unten); sachsen-meining. Bestätigung dieser Anerkennung durch Attest des Staatsministeriums vom 12. März 1877; preuß. Anerkennung der Berechtigung zur Führung des Frhrntitels laut A. K.-O. d. d. Berlin 12. Nov. 1877. — Der 15. Okt. 1851 gestiftete Familienverband hält alle vier Jahre am Johannistage in Bischoffshausen Familientag. — W.: In G. ein schw. Adlerrumpf. Frhrnkr. Auf dem H. mit schw.-g. Decke der Adlerrumpf wachsend. Wahlspruch: Aquila non capit muscas. — Erste Aufn. und geschichtl Notiz im Jahrg. 1879, S. 61. S. auch den gleichnamigen Artikel im Gothaischen Genealog. Taschenbuch der Adeligen Häuser (Uradel), Bd. I, 1900, und II, 1901.

† Richard John Freiherr von Bischoffshausen, * Berge 7. Mai 1821, † Halle a. d. S. 5. Jan. 1876, Hzgl. sachsen-meining. Fhr. Kgl. preuß. Oberst und Kmdr des Inf.-Rgts Nr. 71; ⚔ Fulda 23. Juni 1859 mit Antonie Adelheid Karoline Katharine Charlotte Friederike Luise von Dalwigk a. d. H. Schauenburg, * Dillich 22. Juni 1828, † Minden 27. Juni 1902.

**Kinder,** die Söhne bes. gemeinsam Bischoffshausen und Berge (beide nachweislich schon 1160 im Besitz, Kr. Witzenhausen: 1. † Gotthard, * Stift Preetz 12. Febr. 1852, † Jahna 20. Jan. 1911, Kgl. preuß. Major a. D.; ⚔ Bollensdorf 18. Juli 1887 mit — Margarete Karoline Editha von Heineken, * Bollensdorf 10. Juni 1868. Herrin des 1783 gestifteten Fideikommisses Bollensdorf (309 ha), Kr. Jüterbog-Luckenwalde, und des 1716 gest. Fkomm. Jahna bei Meißen. [Bollensdorf bei Dahme i. d. Mark.]

**Kinder:** 1) Hildegard Irmintrud Elisabeth, * Dresden 22. Nov. 1888.

2) Günther-Leopold Werner Richard Max, * Münster i. W. 2. Mai 1890, Kgl. preuß. Olt. im GJägerbat. [Potsdam.]

3) Werner Siegfried Dagobert Kraft, * Bollensdorf 23. Sept. 1894, Kgl. preuß. Lt. im GJägerbat.; ⚔ Bern 3. Juni 1917 mit — Margot Luigina von Gans, * Boulogne-s.-M. 11. Juli 1899. [Potsdam.]

2. † Mathilde Wilhelmine Adolfine Sophie Karoline Luise Julie Charlotte, * Meiningen 2. Dez. 1854, † Minden 26. Nov. 1915, HofD. z. Durchl. der † Prinzessin Elisabeth von Schwarzburg-Sondershausen.

3. Werner Georg Reinhard Wilfried, * Meiningen 12. Sept. 1856, Farmer in Texas; ⚔ Austin 28. Aug. 1889 mit — Selma Browner, * Groß-Strehlitz, Schles., 27. Sept. 1859. [Haskell, Texas.]

**Kinder:** 1) Margarete Elisabeth, * Cedar Creek, Texas, 7. Dez. 1888; ⚔ . . 1910 mit . . Crawfordt Boothe. [Austin, Texas.]

2) Ralph Günther, * Austin 21. Aug. 1891. [. . .]

3) Kurt Richard, * Austin 21. April 1897. [. . .]

4) Richard, * Austin 24. Dez. 1899.

5) Helene Antonie, * Austin 23. Aug. 1902.

6) Wilfried Gotthard Georg, * Austin 23. Sept. 1904.

4. Günther Reginald, * Meiningen 30. Mai 1866, Kgl. preuß. Forstm. in Rosengrund, Reg.-Bez. Bromberg, und Hptm. der Ldw. a. D., Mr des Joh.-O.; ⚔ Dresden 18. Juni 1898 mit — Marieluise von Römer, * Löthain 10. Nov. 1875.

**Kinder:** 1) Erika Antonie Margarete, * Dresden 8. Mai 1899.

2) Irmgard Mathilde Helene, * Lublinitz 11. März 1902.

3) Hans-Heino Sigurd Mordian, * Lublinitz 9. Nov. 1904.

## Bissing.

Lutherisch. — Sächsischer Uradel, der mit Nonimund von Bissing, Kanonikus in Naumburg, im XI. Jahrhundert erscheint. — W.: In B. 2 abgewendete, aufgerichtete g. Streitsensen. Frhrnkr. Auf dem gekr. H. mit r.-s. Decke 3 r., s., r. Straußfedern. — Erste Aufn. und geschichtl. Übersicht im Jahrg. 1855, S. 50, und Jahrg. 1857, S. 53; Standes-

erhebungen im Jahrg. 1873, S. 46; Stammreihe im Jahrg. 1896, S. 54. Vgl. auch den Artikel Bissingen-Nippenburg im Taschenbuch der Gräfl. Häuser.

## A.

Stammvater: Hans August, * 5. Aug. 1771, † 8. April 1841. — Preuß. Frhr. d. d. Sanssouci 17. Juli 1852 und Ausdehnung auf die gesamte Deszendenz aus je adeliger Ehe d. d. Berlin 31. März 1858 (für die Brüder Adolf und Moritz).

† Adolf Freiherr von Bissing, * . . 3. Nov. 1800, † Beerberg 8. April 1880, Herr auf Ober- und Nieder-Beerberg, OLausitz, Dr. jur., Kgl. preuß. Khr, RRr des Joh.-O.; ⚭ . . 10. Okt. 1835 mit Marie Gotty, * . . 1814, † Beerberg 5. Sept. 1862.

Tochter: † Marie Auguste von Bissing, * Hirschberg, Schles., 10. März 1842, † Beerberg 2. Dez. 1915, Herrin auf Beerberg; ⚭ Beerberg 28. Mai 1861 mit Heinrich von Haugwitz, † Breslau 12. Aug. 1865, Herrn auf Lehnhaus, Kgl. preuß. Ldratsamtsverweser.

### Bruder.

† Moritz Freiherr von Bissing, * . . 6. März 1802, † Bellmannsdorf 5. Febr. 1860, Herr auf Ober- und Nieder-Bellmannsdorf, OLausitz, Kgl. preuß. Khr, ERr des Joh.-O.; ⚭ I) . . mit Dorothea Freiin von Gall, * . . 3. Juni 1800, † . . 19. Mai 1847; II) . . 23. Okt. 1848 mit Henriette Freiin von Kloch und Kornitz, * Massel 8. März 1823, † Marienfließ 14. April 1906.

Kinder: a) 1r Ehe: 1. † Hans Ulrich, * Bellmannsdorf 27. Nov. 1837, † Blankenburg a. H. 21. April 1886, Kgl. preuß. Major à l. s. des Inf.-Rgts Nr. 20 und Eisenbahnlinienkommissar; ⚭ Görlitz 22. Okt. 1863 mit Jenny Sausin de Montanières, * Moisdorf 28. März 1844, † Wittenberg . . März 1910.

Töchter: 1) Klara Henriette Bertha, * Görlitz 1. Nov. 1864. [. . .]
2) Wally Viktoria Toska, * Görlitz 13. Aug. 1866. [. . .]
3) Marie Emma Auguste Margarete, * Görlitz 16. Aug. 1867. [. . .]
4) Margarete Maximiliane, * Görlitz 15. Dez. 1871. [. . .]

2. † Moritz Ferdinand, * Bellmannsdorf 30. Jan. 1844, † Brüssel 18. April 1917, Kgl. preuß. Gen.-Oberst, à l. s. des Rgts der Gardes du Corps, Gen.-Gouv. in Belgien, Mitgl. des preuß. Herrenh. auf Lebenszeit, Rr des Schw. AO.; ⚭ I) Dresden 22. Aug. 1872 mit Myrrha Wesendonck, * Zürich 7. Aug. 1852, † München 20. Juli 1888; II) Plaue a. d. H. 15. Okt. 1890 mit — Alice Gfin von Königsmarck, * Kamnitz 24. Okt. 1867. [. . .]

Kinder: a) 1r Ehe: 1) Friedrich-Wilhelm von Bissing, * Potsdam 22. April 1873, Dr. phil., o. Prof. der Ägyptologie und der orient. Altertumskunde in der philosoph. Fakult. der Univ. München, ERr des Joh.-O.; ⚭ Dresden 6. Okt. 1904 mit — Elisabeth Margarete Karoline von Carlowitz, * Ober-Schöna 30. Mai 1875.

Tochter: Myrrha Margarethe Irma Alice, * München 24. Febr. 1908.

— b) 2r Ehe: 2) Wilhelm-Moritz Karl August, * Potsdam 7. Nov. 1891, Kgl. preuß. Lt. im Drag.-Rgt Nr. 8. [. . .]
3) Alexandrine Marie-Elisabeth Ferdinanda, * Potsdam 15. Jan. 1896.
4) Joseph-Wilhelm Hans Ferdinand Alexander, * Freiburg i. Br. 3. Juni 1900, Kgl. preuß. Kadett in Berlin-Lichterfelde.

— b) 2r Ehe: 3. Toska, * Bellmannsdorf 25. Mai 1851, StiftsD. in Marienfließ.

4. Karl, * Bellmannsdorf 29. Mai 1853, Kgl. preuß. Lt. a. D. [Bielefeld.]

5. Walter Adolf, * . . 9. Juli 1855, ERr des Joh.-O.; ⚭ I) London 22. April 1880 mit Luisa Marion Austen, * . . 1855. † Brighton 21. Dez. 1905; II) Mentone . . April 1910 mit — Mary Charlotte (Charlie) Luisa Sparling, * . . 25. Dez. 1876. [Brighton, Engld.]

**Kinder 2r Ehe, von Bissing:** 1) Tosca Mary Nonimunde Alice Wanda, * Hove, Engld, 17. Juni 1911.
2) Nonimund, * Brighton, Engld, . . März 1914.

## B.

Stammvater: August Wilhelm, * 14. Febr. 1773, † . ., Bruder des Stammv. von A. — Preuß. Frhr. d. d. Sanssouci 13. Sept. 1851 und Ausdehnung auf die gesamte Deszendenz d. d. Dresden 19. März 1855 (für Willibald).

August Friedrich Sigismund Freiherr von Bissing, * Jäntschau 12. Dez. 1842 (Sohn des Willibald), Kgl. preuß. Gen.-Major z. D.; ✕ ✕ Darmstadt 3. Juli 1873 mit — Adele Freiin van der Capellen van Berkenwoude, * Teteringen 26. Juli 1850. [Frankfurt a. M.]

**Söhne:** 1. Gotthard Max Wilhelm Moritz, * Babenhausen 5. Mai 1875, Herr auf Klein-Ellguth, Kgl. preuß. Assessor und Hptm. der Res. des 1. GFeldart.-Rgts. [. . .]

2. Willi, * Babenhausen 24. Dez. 1879, Kgl. preuß. Rittm. im Jägerrgt z. Pf. Nr. 5. [Mülhausen i. E.]

3. Moritz, * Metz 9. Sept. 1886, OLt. der Res. des GDrag.-Rgts (1. Ghzgl. hess.) Nr. 23, kndt zur Fliegertruppe; ✕ . . 1. Juni 1912 mit — Gerta Merton, * . . . [Frankfurt a. M.]

**Söhne:** 1) August Wilhelm Walter Moritz, * Frankfurt a. M. 28. Nov. 1915.
2) . ., * Frankfurt a. M. 27. Aug. 1917.

---

# Blanckart.

Katholisch. — Rheinischer Uradel, der mit Hermannus Blanckart, Dekan in Aachen, 7. Jan. 1349 urkundlich zuerst erscheint. — Die Stammväter der beiden Linien sind Brüder. — W.: In B. ein schrgr. liegender s. Spitzhammer. Auf dem b.-s. bewulsteten H. mit solcher Decke eine wachs., mit dem Hammer schrgl. bel. b. Hirsch (Hirschstuh). — Erste Aufn., geschichtl. Notiz und Stammreihe im Jahrg. 1834, S. 55. S. auch Gothaisches Genealog. Taschenbuch der Uradeligen Häuser, Bd. XI, 1910.

## I. Linie.

Im Mannesstamme erloschen.

Preuß. Anerkennung des Fehnstandes lt. Min.-Reskr. vom 1. Juni 1827 (für Joseph, s. unten).

† Joseph Anton Hubert Freiherr von Blanckart, * Alsdorf 24. Juni 1796, † Ottenfeld 4. Mai 1873; ✕ Eysden 15. Mai 1834 mit Marie Emerence Klementine Gfin von Liedekerke-Surlet, * Lüttich 11. Okt. 1800, † Lerhy 13. Mai 1837.

**Sohn:** † Karl Alexander Maria Joseph, * Lerhy 30. März 1836, † Bonn 3. Febr. 1897, Herr auf Altenburg, Ottenfeld und Hohenbusch, preuß. Rheinprov., sowie auf Lerhy, Guygoven, Harlue, Offus, Huppaye, Warsage, Horward, Courensosse und Othet le Bois, Belgien, Dr. jur. et natur., GR des souv. Malt.-RrD.; ✕ Bonn 7. Dez. 1867 mit Johanna Freiin von Hövel, * Siegen 14. Febr. 1844, † Lerhy 17. Juni 1915.

**Töchter:** 1) Maria Klementine Josephine Jeanne Karoline Ghislaine, * Lerhy 26. Aug. 1869; ✕ das. 5. Aug. 1891 mit Friedrich Georg Gfn von Borchgrave von Altena, Kgl. belg. PKt. a. D. [Lerhy]

2) Johanna Maria Theophila Charlotte Ghislaine, * Lerhy 28. Aug. 1872, StkrD.; ✕ Lerhy 18. Okt. 1898 mit Léon von Hemricourt Gfn von Grünne. [Schloß Hamal bei Tongres und Brüssel.]

## II. Linie.

Preuß Ausdehnung der Freiherrnstandsanerkennung vom 1. Juni 1827 für die Nachkommen des Theodor von Blanckart, Bruders des Joseph (s. I. Linie), auf Grund A. H. Ermächtigung vom 1. Sept. 1910 durch Heroldsamtsreskr. vom 25. Okt. 1910.

† Theodor Johann Hubert von Blanckart, * Alsdorf 17. März 1812, † Aachen 3. Febr. 1889, Herr auf Alsdorf und Kellersberg, Ldkr. Aachen, Kgl. preuß. Mlt. a. D.; ⚔ Neuwied 1. Mai 1838 mit Josephine Marie Henriette Freiin von Hilgers, * Neuwied 7. Febr. 1819, † Alsdorf 18. Jan. 1885.

Kinder, Freiherren und Freiinnen von Blanckart: 1. † Klementine Franziska Augusta Ludovika, * Neuwied 21. März 1839, † Aachen 3. Dez. 1916.

2. † Adolf Karl Franz Hubert, * Aachen 21. Nov. 1841, † das. 9. März 1909, Kgl. preuß. Hptm. a. D.; ⚔ Knoppenburg 23. Okt. 1875 mit — Marie Therese von Heinsberg, * Knoppenburg, Kr. Eupen, 30. Sept. 1849. [Aachen.]

Töchter: 1) Bertha Maria, * Bromberg 18. Dez. 1876.

2) Martha Maria, * Hannover 5. Nov. 1877; ⚔ Knoppenburg 21. Juni 1904 mit Joseph von Groote, Herrn auf Hermülheim, Ldkr. Köln, Kgl. preuß. Oförster in Höfen bei Montjoie.

3. † Theodor Franz Hubert Maria, * Aachen 9. Juli 1845, † Effeld 27. Jan. 1916, Herr auf Effeld, Kr. Heinsberg, Rez.-Bez. Aachen, EKr des souv. Malt.-KrO.; ⚔ Elsum 22. Okt. 1895 mit Auguste Marie Huberta Freiin von Leykam, * Elsum 24. Okt. 1859, † Aachen 16. April 1917.

Kinder: 1) Maria Klementine Anna Huberta Aloysia Hedwig, * Aachen 16. Okt. 1896. [Effeld.]

2) Theodor Joseph Friedrich Hubertus Antonius Maria, * Effeld 27. Febr. 1899, Kgl. preuß. Fahnenjkr im Huf.-Rgt Nr. 8. [Paderborn.]

3) Anna Johanna Henriette Cäcilie Huberta Maria, * Effeld 29. Okt. 1900.

4. † Friedrich Joseph, * Alsdorf 7. Aug. 1848, † Aachen 27. Sept. 1912, Kgl. preuß. Major a. D., EKr des souv. Malt.-KrO.; ⚔ I) Michelfeld 10. Juli 1889 mit Anna Freiin von Gemmingen-Hornberg, * Michelfeld 5. Okt. 1867, † das. 12. März 1894; II) Aachen 15. Sept. 1896 mit Maria Klementine Josephine Wilhelmina Antoinette Hubertine Freiin von Coels von der Brügghen, * Aachen 28. Nov. 1859, † Alsdorf 13. Jan. 1909.

Kinder: a) 1r Ehe: 1) † Ferdinand Franz Karl Joseph, * Darmstadt 15. April 1890, † (gefallen bei) . . 7. Sept. 1914, Kgl. preuß. Lt. im GGren.-Rgt Nr. 4.

2) Anna Maria Klementine, * Michelfeld 20. Juli 1891. [Burg Alsdorf bei Aachen.]

3) Elisabeth Maria Gabriele Josephine, * Michelfeld 3. Dez. 1892. [. . .

4) † Friedrich Edmund Franz Joseph, * Michelfeld 18. Febr. 1894, † (gefallen bei) . . 21. Aug. 1914, Kgl. preuß. Lt. im GGren.-Rgt Nr. 4.

— b) 2r Ehe: 5) Joseph Franz Friedrich Maria, * Alsdorf 9. Mai 1899 [. . .]

---

## Bleul, Bleyleben, s. Regner von Bleyleben, 1917.

---

# Blittersdorff.

Katholisch und evangelisch. — Niederrheinischer Uradel, der mit Wardingus de Blitherstorpe 1080 zuerst erscheint und dessen Stammreihe mit Hermann von Blyberesdorp, nob. vir, Rr, 1160, Vogt des Stiftes Gandersheim, beginnt; Aufnahme in die jülich-berg. Ritterschaft 1553, in die schwäbische Reichsritterschaft, Kantons Ortenau, d. d. Straßburg 21./31. Juli 1682 (Friedrich Fehr von Blittersdorff auf Millendorf, nachdem er Weilburg e p, Kanton Ortenau, käuflich erworben hatte), in die oberrhein. 1780, in die unterelsässische 20. Nov. 1786. — Immatrikuliert im Ghzgt. Baden bei der Fehrnklasse des ritterschaftl. Adels 23. Nov. 1808. — W.: Durch einen, beiderseits 3mal abwechs. gezinnt. schw. Schrägrechtsbalken von S. und G. get. Aus dem gekr. H. mit rechts schw.-g., links schw.-s. Decken wächst Kopf samt Hals einer wie der Schild bez. Bracke. — Erste Aufn. und geschichtl. Übersicht im Jahrg. 1854, S. 51; Stammreihe im Jahrg. 1906, S. 42. (S. auch die Aufsätze vom Obt. Philipp Fehrn von Blittersdorff über die Geschichte der Herren und Reichsfreiherren v. Bl. im Jahrbuch 1897 der herald. Gesellschaft „Adler" in Wien und Stammbaum in den „Frankfurter Blättern für Familien-Geschichte" 2. Jahrg. 1909, H. 6.)

† Wilhelm Joseph Friedrich Martin Freiherr von Blittersdorff, * Düsseldorf 21. Febr. 1748, † Mahlberg 24. April 1798, Herr auf Millendorf (seit 1527 im Bes. der Fam.) und Nienstein, Markgräfl. bad. Kbr, Hofrat und Lbvogt; ⚔ Karlsruhe 9. Juli 1781 mit Franziska Sophie Wilhelmine Herula Freiin von Bischpach, * Schmidmühlen 26. Juni 1758 (evang.), † Karlsruhe 27. April 1835.

Söhne: 1. † Karl Johann Joseph Lambert, * Mahlberg 9. Juli 1785 (kath.), † Heidelberg 15. Nov. 1829, Ghzgl. bad. Kbr und Forstm.; ⚔ Karlsruhe 16. Mai 1817 mit Karoline Marie Elisabeth Friederike Freiin von Gemmingen-Guttenberg, * Guttenberg a. N. 24. Jan. 1799 (evang.), † Wendisch-Karstnitz 12. Dez. 1854 (wiederverm. Karlsruhe 2. Mai 1833 mit Eugen von Zanthier, Herrn auf Karstnitz, Pomm.).

Sohn (evang.): Karl Franz Johann Friedrich, * Karlsruhe 11. Dez. 1829, Vertr. des Kreis; ⚔ Schwahlen 9. Juli 1868 mit Ada Freiin von Behr, * Schwahlen 16. Mai 1845 (evang.), † Molstow 9. März 1885. [. . .]

Kinder (evang.): (1) Max Otto Hennig, * Molstow 15. Juli 1870, Herr auf Molstow (1170 ha), Mitgl. des Jos.-O.; ⚔ Kolberg 13. Juli 1900 mit — Margarete Helene Charlotte Karoline von Gaudecker, * Kerstin 17. April 1871. [Molstow bei Gummin, Bez. Stettin.]

Kinder: a. Karl Leo, * Karolinenhof 19. Nov. 1903.
b. Ada Elisabeth, * Karolinenhof 10. Febr. 1905.
c. Eveline, * Karolinenhof 28. Juni 1907.

(2) Philipp Karl Gerhard, * Molstow 12. Juli 1874, Kgl. preuß. Hptm. im Inf.-Rgt Nr. 13. [Berlin.]

(3) Karoline Elisabeth Eveline, * Molstow 6. Nov. 1875.

(4) Margarete Alexandra Klara, * Molstow 14. April 1879; ⚔ Berlin 13. April 1904 mit Gerhard von Gaudecker, Kais. deutschem Korv.-Kpt. [Kiel.]

(5) Ada Klara Gertrud, * Molstow 3. März 1885; ⚔ Berlin 21. Okt. 1905 mit Berndt von dem Knesebeck, † (infolge Unglücksfalls) auf hoher See 8. Sept. 1915, Kais. deutschem Korv.-Kpt. [Wilhelmshaven.]

2. † Philipp Franz Friedrich, * Mahlberg 18. Mai 1790 (kath.), † Freiburg i. Br. 1. Mai 1845, Ghzgl. bad. Kbr und Forstm.; ⚔ Freiburg i. Br. 20. Mai 1820 mit Karoline Elise Marie Christine Freiin Göler von Ravensburg, * Sulzfeld 3. Febr. 1796 (evang.), † Karlsruhe 21. Sept. 1856.
Sohn: † Landolin Karl Friedrich, * Freiburg i. Br. 17. Okt. 1828 (kath.), † Karlsruhe 29. Mai 1881, Ghzgl. bad. Kbr und Oberdesger.-Rat;

⚔ Emmendingen 15. Juli 1862 mit Fanny Laura Friederike Stuck, * Emmendingen 24. Febr. 1838 (evang.), † Karlsruhe 23. Sept. 1903.

Söhne (evang.): (1) † Otto Hermann, * Karlsruhe 14. Febr. 1868. † Freiburg i. Br. 28. Jan. 1915, Ghzgl. bad. Ldger.-Rat a. D.; ⚔ Karlsruhe 22. Juni 1901 mit — Elisabeth Auguste Amalie Anna Walli, * Mannheim 17. Nov. 1877 (kath.). [Freiburg i. Br.]

Kinder (evang.): a. Isolde Irmgard Marie, * Karlsruhe 25. Jan. 1904. b. Wolfgang Otto, * Karlsruhe 27. Mai 1905.

(2) Robert Adolf, * Karlsruhe 6. Okt. 1871, Kgl. preuß. Major in einem Res.-Feldart.-Rgt; ⚔ Berlin 25. Sept. 1901 mit — Ilse Meyer, * Berlin 7. Aug. 1881. [. . .]

Sohn: Markus-Landolin Adolf, * Berlin 22. Juli 1903.

3. † Friedrich Landolin Karl, * Mahlberg 14. Febr. 1792 (kath.), † Frankfurt a. M. 16. April 1861, Ghzgl. bad. Khr, WGRat, Staatsmin. und Bundestagsges.; ⚔ Frankfurt a. M. 30. Dez. 1824 mit Maximiliane Kunigunde Euphrosyne von Brentano, * Frankfurt a. M. 8. Nov. 1802, † Brunnen, Schweiz, 1. Sept. 1861.

Kinder: 1) Ludovika Josepha, * Frankfurt a. M. 7. Aug. 1827; ⚔ das. 24. Jan. 1856 mit Adalbert von Rauch, † Ramholz 18. Febr. 1907, K. u. K. OKt. a. D. [Schloß Ramholz, Kr. Schlüchtern.]

2) † Ludwig Georg Maximilian, * Frankfurt a. M. 8. Nov. 1829, † Salzburg 30. Juli 1909, K. u. K. Leg.-Rat a. D. [Österr. Naturalisierung des ausländ. Fürstlichen laut Min.-Erlaß vom 14. Dez. 1857]; ⚔ Prag 25. Jan. 1869 mit Marie Gabriele Beata Deym Gfin von Stříteš, * Prag 19. Dez. 1845, † Frankfurt a. M. 9. April 1875.

Söhne: (1) Philipp Maria Karl Friedrich, * Frankfurt a. M. 16. Nov. 1869, K. u. K. Kmr. und GMajor i. R.; ⚔ Linz 3. Okt. 1899 mit — Leopoldine Maria Felicie von Schwiter a. d. H. der Barone de Schwiter, * Salzburg 25. Sept. 1873 (s. dieses Taschenbuch). [Ottensheim a. d. D., OÖsterr.]

Kinder: a. Ludwig Maximilian Alois Heinrich Maria, * Innsbruck 10. April 1901.

b. Rainer Ferdinand Maria Anton, * Linz 13. Juni 1902.

c. Franz-Heinrich Leopold Blithar Maria, * Linz 8. April 1907.

d. Maria Immaculata Theresia Camilla Gabriele, * Linz 9. Dez. 1909.

e. Paul-Leo Eugen Maria Philipp Felix, * Linz 2. Aug. 1914.

(2) † Maximilian Maria Ludwig Ottokar, * Frankfurt a. M. 11. Juni 1871, † Heidelberg 13. Nov. 1911, akad. Maler; ⚔ Karlsruhe 16. Mai 1908 mit — Erika Betty Maria Forst, * Karlsruhe 6. Aug. 1881. [Meran.]

Sohn: Wolf Rüdiger Robert Maria, * Salzburg 4. Mai 1909.

3) Elisabeth Hildegarde Friederike Franziska, * Frankfurt a. M. 7. Jan. 1846, StkrD.; ⚔ Frankfurt a. M. 25. Febr. 1865 mit Zdenko Gfn von Strachwitz, Herrn auf Mamling und Sunzing, K. u. K. Kmr. und Rittm. a. D., FRr des souv. Malt.-ReO. [Schloß Mamling, OÖsterr.]

## Blomberg, 1917.

## Blücher.

Katholisch. — Mecklenburgischer Uradel mit gleichnamigem Stammhause bei Boizenburg a. d. E., der mit Ulrich von Blücher, mit dem auch die Stammreihe beginnt, 1214 urkundlich zuerst erscheint; Fstl. schaumb.-lipp. Verleihung des Titels einer Baronin d. d. Norderney 1. Aug. 1912 (für Elisabeth von Blücher, s. unten). — Erste Aufn. 1914. Vgl. den gleichnamigen Artikel im Taschenbuch der Adeligen Häuser (Uradel), Bd. V, 1904.

Elisabeth (Elsa) Charlotte Franziska Karoline Baronin von Blücher, * Passentin 3. Jan. 1865, HofD. J. K. H. der Frau Prinzessin Adolf zu Schaumburg-Lippe, Prinzessin von Preußen. [Bonn.]

## Blumencron, 1917.

## Bock.

Lutherisch. — Meißnischer, später nach der Niederlausitz und Schlesien übergesiedelter Uradel, der mit Ulricus de Pack 8. Jan. 1203 urkundlich (Kopialbuch des Klosters Dobrilugk, abgedr. bei von Mülverstedt, Diplom. Ilsburg. Nr. 4) zuerst erscheint. Der erste urkundlich nachweisbare Besitz derer von Pak findet sich um Mahlberg a. d. E. (Henr. de Pack 1232 als Bes. von Mühlberg gen.), Sitzenroda, Belgern und Torgau — Preuß. Genehmigung zur Fortführung des (seit 1740 — Wolfgang — gebrauchten) Fürstentitels laut K.-O. d. d. Sanssouci 28. Juli 1852, bzw. Schloß Babelsberg 16. März 1872. — Die Freiherren von Bock haben sich mit den stammesverwandten von Bock und Polach (gemeinsamer Stammvater Friedrich Bock von Polach auf Siersdorf, † 1610) d. d. 5. Okt. 1908 zu einem Familienverband zusammengeschlossen, der 27. März 1909 unter Nr. 168 in das Vereinsreg. des Amtsger. Breslau eingetragen ist und alle 2—3 Jahre Familientag hält. Vorstand: Friedrich von Bock und Polach, Gen. der Inf. z. D. in Posen, Frhr Friedrich in Trebnitz und Frhr Hans, Oberstlt. a. D. in Breslau. — W.: In S. ein schreit., 10end. r. Hirsch. Auf dem gekr. H. mit r.-s. Decke der Hirsch wachs. Wahlspruch: Auxilium meum a Deo. — Erste Aufn. und geschichtl. Notiz im Jahrg. 1856, S. 65; über die Abstammung insbesondere Jahrg. 1859, S. 74. Wegen der 1908 erloschenen (II.) Linie Bock und Hermsdorf s. Jahrg. 1910, S. 51. S. auch den Artikel von Bock und Polach im Gothaischen Genealog. Taschenbuch der Uradeligen Häuser, Bd. VIII, 1907.

† Johann Justinian Georg Moritz Freiherr von Bock, * Mannheim 12. Juni 1759, † Rybnik 20. Nov. 1822, Kgl. preuß. Major; ⚔ Zadel bei Frankenstein 12. Jan. 1784 mit Barbara Regina Boehm, * Frankenstein 11. Jan. 1765, † Rybnik 8. Febr. 1844.

**Söhne:** 1. † Friedrich Wilhelm August, * Frankenstein 6. Sept. 1787, † Gleiwitz 18. Juli 1851, Kgl. preuß. Oberstlt. a. D.; ⚔ I) Rybnik 26. Sept. 1815 mit Karoline Ferdinande verehel. gew. Elsner (sie hatte ihren Mädchennamen wieder angenommen), geb. Löwenberger von Schönholtz, * Pleß 27. März 1785, † Kosel 31. Mai 1819; II) Oppeln 10. Aug. 1820 mit Antoinette Güntzel, * Oppeln 10. Aug. 1785, † Leobschütz 11. Aug. 1864.

**Söhne:** a) **1r Ehe:** 1) † Julius Theodor Friedrich Ferdinand, * Magdeburg 21. Juni 1816, † Breslau 25. April 1880, Hzgl. nass. Kbr, Kgl. preuß. Lt. a. D., GMr des Joh.-O.; ⚔ Leobschütz 1. Juni 1852 mit Maria Julie

Sophie Charlotte Martha von Zawadsky a. d. H. Kokoschütz, * Gröbnig, Kr. Leobschütz, 20. Juli 1830, † Kissingen 24. Juni 1873.

Sohn: Friedrich Wilhelm Georg Hans Theodor Adam, * Lenkau, Kr. Kosel, 10. März 1853, Mjr des Joh.-O.; ⚭ Breslau 1. Juli 1879 mit — Eleonore Gfin von Königsdorff, * Triebusch 13. Sept. 1860. [Trebnitz, Schles.]

Kinder: a. Friedrich Julius Karl Adam, * Breslau 16. Juli 1880. [Trebnitz.]

b. Marie Karoline, * Breslau 20. Jan. 1897.

2) † Ferdinand Wilhelm, * Kosel 31. Mai 1819, † Neiße 29. Aug. 1884, Kgl. preuß. Gen.-Lt. z. D.; ⚭ I) Neiße 11. Nov. 1846 mit Lydia Eva Melanie Albertine von Teichmann und Logischen, * Kapatschütz 12. Sept. 1826, † Neiße 18. Dez. 1847; II) Breslau 26. Sept. 1850 mit Maria Matthias von Wallhoffen, * Wachow 21. Juli 1830 (kath.), † Teschen, Österr.-Schles., . . Okt. 1917.

Töchter 2r Ehe: (1) Bally, * Greifswald 21. April 1854, Äbtissin des gräfl. von Campaninischen Stifts zu Barschau; ⚭ Bromberg 8. Okt. 1877 mit Hans Frhrn von Schleinitz, † Ober-Lichtenwald, Steierm., 2. Febr. 1902, Kgl. preuß. Oberstlt. a. D. [Barschau, Schles.]

(2) Olga, * Trawnig 26. März 1856; ⚭ Berlin 2. Sept. 1907 mit Adell Henric Trouk, Prof. und akad. Maler. [Teschen, Österr.-Schles.]

— b) 2r Ehe: 3) † Hugo Wilhelm Mathias Wolfgang, * Gleiwitz 21. Sept. 1828, † Erdmannsdorf 20. Jan. 1890, Kgl. preuß. Oberstlt. a. D.; ⚭ I) Melochwitz 2. Sept. 1862 mit Pauline Eugenie Caroline Gustava von Usedom, * Melochwitz 21. Juni 1833, † Altona 7. Dez. 1868; II) Carmine 15. März 1870 mit Malvine von Rentz, * Großburg 21. Juli 1841, † Militsch 19. März 1871; III) Breslau 3. Juli 1873 mit Luise Karoline Wilhelmine Assolda von Wostrowsky und Skalka, * Breslau 26. März 1845, † das. 12. Jan. 1914.

Kinder: a) 1r Ehe: (1) Agnes Eva Ida, * Altona 2. Febr. 1868; ⚭ Breslau 22. Mai 1896 mit Hilmar von Hahn, † Mawitsch 24. Juni 1900. [Breslau.]

— b) 2r Ehe: (2) Ulrich Paul Felix Wilhelm, * Militsch 7. März 1871, Kgl. preuß. Hptm. der Low.-Inf. a. D.; ⚭ Jannowitz, Schles., 11. April 1916 mit — Margarete, * Oppeln 31. Dez. 1872, des † Carl Lange, Konsistorialrats, Hof- und Schloßpredigers a. D., und der Emilie geb. Hoffmann Tochter. [Jannowitz, Schles.]

— c) 3r Ehe: (3) Bally Alice Assolda, * Breslau 17. Juni 1874; ⚭ das. 14. Juni 1894 mit Hans Frhrn von Bock, Kgl. preuß. Oberstlt. a. D. (s. unten). [Breslau.]

(4) Hugo Paul Karl Erdmann, * Erdmannsdorf 30. Nov. 1879, Kgl. preuß. Hptm. im Gren.-Rgt Nr. 11; ⚭ Berlin 8. Okt. 1907 mit — Bertha Therese Dorothea La Baume, * Berlin 27. Okt. 1884. [Breslau.]

2. † Albert Christian Heinrich, * München 11. Sept. 1789, † Frankfurt a. d. O. 8. Nov. 1849, Kgl. preuß. Oberst a. D.; ⚭ I) Ruonik 4. Febr. 1824 mit Karoline Günzel, * Gleiwitz 19. Jan. 1794, † Berlin 14. Juli 1832; II) Berlin 10. März 1835 mit Emilie Christiane Friederike verw. von Kleist, geb. Böhm, * Berlin 4. Aug. 1805, † Fürstenwalde 26. März 1880.

Söhne: a) 1r Ehe: 1) † Oskar Ludwig, * Berlin 15. Okt. 1825, † Köln 13. Juni 1871, Kgl. preuß. Oberst und Kmdr der 27. Inf.-Brig.; ⚭ Altenburg 18. Okt. 1855 mit Anna Mathilde Elise Goepel, * Altenburg 7. Sept. 1835, † das. 2. Juli 1914.

Kinder: (1) Julius Oscar Heinrich, * Berlin 20. Aug. 1856, Kgl. preuß. Oberstlt. a. D. [Diluti bei Aruscha, Deutsch-Ostafrika.]

(2) Anna, * Berlin 19. Mai 1858 [Altenburg]; ⚭ Altenburg 18. Okt.

1878 mit Alfred Frhrn von Seckendorff, † (gefallen in der Schlacht bei) Kasgeh, Ostsudan, 18. Okt. 1883, Major im Gen.-Stab der engl.-ägypt. Armee, Kgl. preuß. Plt. a. D. (gesch. . .).

(3) Elisabeth, * Bromberg 7. Nov. 1860. [Altenburg.]

(4) Margarete, * Bromberg 4. Nov. 1862. [Altenburg.]

— b) 2r Ehe: 2) † Hans Georg Heinrich Emil, * Berlin 29. Nov. 1835, † Frankfurt a. d. O. 23. Okt. 1896, Kgl. preuß. Gen.-Lt. z. D.; ⚔ Königsberg i. Pr. 29. Nov. 1862 mit — Julie Helene Douglas, * Charlottenburg bei Königsberg i. Pr. 23. Febr. 1844. [Frankfurt a. d. O.]

Kinder: (1) Hans Heinrich Karl Robert, * Berlin 30. Mai 1864, Kgl. preuß. Oberstlt. a. D., Chr des Joh.-O; ⚔ Breslau 14. Juni 1894 mit — Vally Freiin von Bock, * Breslau 17. Juni 1874 (s. oben). [Breslau.]

Kinder: a. Vally-Ursula Helene Alfolda Antoinette, * Posen 7. April 1895.

b. Hans-Wolfgang Werner Ulrich Hugo Fried, * Spandau 23. Mai 1900.

c. Hans-Joachim Heinrich Karl Robert Mortimer, * Kastel b. Mainz 6. Jan. 1902, Kgl. preuß. Kadett in Wahlstatt.

d. Vally-Caritas Margarete Elisabeth Maria Agnes, * Neiße 17. Jan. 1904.

e. Vally-Felicitas Maximiliane Ulrike Helene Dorothea, * Wesel 13. Juli 1915.

(2) Hans Heinrich Werner, * Berlin 23. Jan. 1866, Kgl. preuß. Oberstlt. v. d. A.; ⚔ Berlin 31. März 1898 mit — Eva Agnes Elfriede von Lilienhoff-Zwowitzki, * Milhausen i. E. 29. Aug. 1875. [Berlin.]

Töchter: a. Eva-Elisabeth Agnes Helene Margarete Antoinette, * Berlin 6. Jan. 1899.

b. Ingeborg Eva Sibylla, * Berlin 28. Jan. 1902.

(3) Anna Helene Elisabeth Margarete, * Berlin 1. Febr. 1871; ⚔ Frankfurt a. d. O. 4. Juni 1896 mit Kurt von Unruh, † Liebenow 2. April 1913, Kgl. preuß. Major a. D. [Potsdam.]

(4) Anna Olga Elisabeth, * Mainz 3. Sept. 1873; ⚔ Fürstenwalde 8. Aug. 1897 mit Dr. jur. Carl von Treichel, Herrn auf Liebenow, Kgl. preuß. Reg.-Referendar a. D. und Rittm. der Res. des Ul.-Rgts Nr. 3. [Liebenow, Kr. Landsberg a. d. W.]

3) † Kurt Eugen Georg Heinrich Emil, * Weichselmünde 11. Juli 1847, † Berlin 5. Okt. 1895, Kgl. preuß. Oberstlt. à l. s. des Inf.-Rts Nr. 79, Inspekteur der militär. Strafanstalten; ⚔ Breslau 15. Okt. 1890 mit — Ernestine Wilhelmine Marie (Ella) Freiin Gans Edler zu Putlitz-Tröltsch, * Klein-Köris 8. März 1871, Adoptivtochter des † Gustav Frhrn von Tröltsch. [Berlin-Wilmersdorf.]

Kinder: (1) Ella Marie Emmy Charlotte, * Berlin 26. Juli 1891; ⚔ das. 21. Dez. 1915 mit Fritz Griesbach, Kaufmann. [. . .]

(2) Hans Heinrich Gustav Georg, * Berlin 22. Aug. 1892, Kgl. preuß. Lt. im Ul.-Rgt Nr. 10. [Züllichau.]

(3) Georg Gustav, * Hildesheim 24. Juni 1894, Kgl. preuß. Lt. im Leibgren.-Rgt Nr. 8. [Frankfurt a. d. O.]

## Bodeck von Ellgau, 1917.

## Bodelschwingh**.

Evangelisch. — Westfälischer Uradel der Gfschaft Mark mit gleichnamigem Stammhause im Ldkreis Dortmund, der mit Giesbert, Lambert und Henrich von Bodelschwingh 1275 urkundlich zuerst erscheint. Die Stammreihe beginnt mit Giesbert gen. Specke von Bodelschwingh, 1303, Ritter. — W.: In G. ein r. Balken überhöht von einer rautenförm. b. Schnalle. Auf dem H. mit r.-g. Decke die Schnalle zwischen offenem, je mit einem r. Balken bes. g. Flug. — Erste Aufn. 1908. Stammreihe im Gothaischen Genealog. Taschenbuch der Adeligen Häuser (Uradel), Bd. II, 1901. S. auch den Artikel Plettenberg in diesem Taschenbuch und im Taschenbuch der Gräflichen Häuser.

Udo Friedrich-Karl Gustav Freiherr von Bodelschwingh, * Hamm 14. Dez. 1840, Herr auf Heyde (125 ha) und Binkhoff (76 ha), Kr. Hamm, Kgl. preuß. Khr, Zeremonienm. und Oberst a. D., Rtr des Joh.-O. [preuß. Genehmigung zur Fortführung des Frhrntitels für seine Person durch A. K.-O. d. d. Baden-Baden 8. Okt. 1883]; ⚔ im Haag 24. Sept. 1874 mit Johanna Katharina Ottolina Baronesse d'Ablaing van Giessenburg, * im Haag 8. Febr. 1850, † Groß Lichterfelde 3. März 1884. [Charlottenburg.]

(Dieser Ehe sind zwei Töchter entsprossen; s. Taschenbuch der Uradeligen Häuser.)

## Bodelschwingh-Plettenberg, s. Plettenberg.

## Bodenhausen.

Evangelisch. — Niedersächsischer Uradel mit gleichnamigem Stammhause unweit Göttingen, der mit Arbinarus de Bodenhusen 1109 urkundlich (Schrader, Dynast. St. I, S. 239) zuerst erscheint. — Der 1884 gegründete Fam.-Verb. hält alle fünf Jahre Familientag. — W.: In S. 3 (2, 1) zunehmende r. Halbmonde. Auf dem gekr. H. mit r.-s. Decke eine mit 5 r., s., r., s., r. Straußfedern besteckte s. Säule, besetzt von 2 abgewendeten r. Halbmonden. — Erste Aufn. und geschichtl. Übersicht im Jahrg. 1871, S. 52. S. auch Gothaisches Genealog. Taschenbuch der Adeligen Häuser (Uradel), Bd. I, 1900, und IV, 1903. (S. auch: Stammtafeln der Familie von Bodenhausen. Von Arthur von Bodenhausen. Göttingen 1865.)

### I. Linie.

Stammvater: Melchior von Bodenhausen, * 1560, † 25. Jan. 1625.

#### 1. Ast: Arnstein.

Stammvater: Kuno Ordemar von Bodenhausen, * 18. Jan. 1666, † 1. Juni 1726. — Preuß. Genehmigung zur Fortführung des Frhrntitels d. d. London 12. Juli 1891 (für Arthur von Bodenhausen, s. unten). — Besitz: Die Ilgster Wüstung-Bodenhausen (seit 1100), Nieder-Gandern (seit 1583), Reckershausen (seit 1851), Kr. Göttingen, Prov. Hannover, und Arnstein (seit 1434 im Bes. der Fam.), Kr. Wißenhausen, Prov. Hessen-Nassau (zus. 1000 ha).

† Arthur Freiherr von Bodenhausen, * Hofgeismar 13. Okt. 1827, † Arnstein 26. Okt. 1912, Frherr, Kurfürstl. hess. Khr; ⚔ Cassel 11. Mai 1858 mit Auguste von Loßberg, * Cassel 19. Sept. 1837, † Arnstein 23 März 1912. Kinder: 1. † Arthur Bernhard Gustav Wilke, * Reckershausen 19. Febr. 1859, † (an der erh. Verwundung) . . 22. Aug. 1914, Kgl. sächs. Gen.-Major und Kmdr der 3. Kav.-Brig. Nr. 32; ⚔ Dresden 21. Sept. 1888 mit — Elisabeth Helene von Koppenfels, * Pirna 12. Juli 1867. [Dresden.]

2. Erich Thilo August Wilhelm Arthur Wilke, * Reckershausen 28. März 1860, Fherr auf Arnstein, Kgl. preuß. Khr, Kgl. sächs. Rittm. a. D., RR des Joh.-O.; ✕ Burgkemnitz 23. Sept. 1893 mit — Frieda Freiin von Bodenhausen, * Burgkemnitz 18. Juli 1872 (s. 2. Ast). [Schloß Arnstein bei Eichenberg.]

Kinder: 1) Erika, * Arnstein 5. Aug. 1894.
2) Arthur Bodo Lutz Mathias Georg Wilke, * Arnstein 30. Sept. 1895, Kgl. preuß. Lt. im Drag.-Rgt Nr. 5. [. . .]
3) Expo Kraft Bodo Ernst Gustav Wilke, * Arnstein 12. April 1897, Kgl. preuß. Lt. im Drag.-Rgt Nr. 5. [. . .]
4) Bodo Gotifried Gustav Wilhelm Viktor Wilke, * Arnstein 18. Jan. 1900.
5) Hans Erich Arthur Alexander Bernhard Alfred, * Arnstein 14. Juli 1902.

3. Thilo Ernst Friedrich Arthur Wilke, * Reckershausen 20. Juni 1861, Fherr auf Reckershausen, Kgl. sächs. Rittm. der Ldw.-Kav.; ✕ Hebenshausen 11. April 1890 mit — Emmy Kröschell, * Hebenshausen 24. Dez. 1868. [Kleinensee bei Hönebach, Kr. Hersfeld.]

4. Cecilie Karoline Sophie Anna Marie Viktoria, * Reckershausen 4. Febr. 1863; ✕ Arnstein 28. (29.) Sept. 1888 mit Alfred von Herrmann, † (an der 20. Okt. erh. Verwundung im Lazarett) . . 22. Okt. 1914, Kgl. preuß. Obersten z. D. und Kmdr eines Res.-Feldart.-Rgts.

5. Gustav Thilo Rudolf Julius Arthur Wilke, * Reckershausen 7. Sept. 1865, Fherr auf Wüstung-Bodenhausen und Nieder-Gandern, Kgl. sächs. Oberst und Kmdr des 8. Inf.-Rgts Nr. 107; ✕ Burgkemnitz 27. Mai 1893 mit — Luise Freiin von Bodenhausen, * Burgkemnitz 22. Dez. 1873 (s. 2. Ast). [Leipzig.]

Söhne: 1) Bodo-Wilke Arthur Ralf, * Dresden 11. März 1894, Kgl. sächs. Lt. im GReiterrgt. [Dresden.]
2) Gustav Arthur Hans Thilo, * Dresden 17. April 1896, Kgl. sächs. Lt. im Ul.-Rgt Nr. 17. [. . .]
3) Arthur Wilke, * Dresden 1. Aug. 1902.

6. Mathilde Auguste Amelie, * Göttingen 28. Mai 1870. [München.]

## 2. Ast: Burgkemnitz.

Stammvater: Hans Heinrich von Bodenhausen, * 23. Aug. 1671, † 24. Nov. 1727. — Preuß. Genehmigung zur Fortführung des Fherntitels für die Brüder Hans Heinrich, Hans Julius und Hans Bodo von Bodenhausen (s. unten) d. d. Berlin 15. Dez. 1869.

† Hans Heinrich Freiherr von Bodenhausen gen. Degener [preuß. Genehmigung zum Namen „von Bodenhausen gen. Degener" d. d. Berlin 6. Juni 1859 (für ihn und den jedesmaligen Besitzer des Fideikommisses Degenershausen aus der Descendenz seiner Eltern)], * Rüden 5. Juli 1839, † Meineweh 12. Juni 1912, Fherr auf Degenershausen und auf Hollsteiz, Herr auf Meineweh und Thierbach, Rr des Joh.-O.; ✕ Bridgeport, VSt. von NAm., 13. Sept. 1865 mit Fanny Butler, * Syracuse 3. April 1840, † Buffum 17. Dez. 1903.

Kinder: 1. Helene Eleonore Freiin von Bodenhausen, * München 13. März 1867; ✕ Meineweh 5. Febr. 1890 mit Kuno von Katte, † Wilhelmsthal 19. Juli 1897, Kgl. preuß. Oberstlt. und Kmdr des 2. GDrag.-Rgts. [Wilhelmsthal bei Genthin.]

2. Hans Eberhard Freiherr von Bodenhausen gen. Degener, * Wiesbaden 12. Juni 1868, Fherr auf Degenershausen (1000 ha; gestiftet 1853), Mansfelder Gebirgskr., und auf Hollsteiz (248 ha; gestiftet 1884), Herr auf Meineweh und Thierbach (zus. 600 ha), Kr. Weißenfels, Dr. jur., Mitgl. des Direktoriums der A.-G. Friedrich Krupp, Essen, Kgl. preuß. Reg.-Assessor a. D. und Rittm. der Res. a. D., RR des Joh.-O.; ✕ Eybach 23. Okt.

1897 mit — Dorothea Gfin von Degenfeld-Schonburg, * Cybach 3. April 1877, GD. des Kgl. bayer. Theresien-O. [Bredeney bei Essen.]
Kinder, Freiherr und Freiinnen von Bodenhausen: 1) Anna Amalie Dorothea Karin, * Bonn a. Rh. 5. Okt. 1898.
2) Hans-Wilke, * Cybach 17. Mai 1901.
3) Julie Dorothea, * Heidelberg 7. Nov. 1902.
4) Dorothea Margarethe Ottonie Christa, * Bredeney 21. März 1909.

**Brüder.**

1. † Hans Julius Freiherr von Bodenhausen, * Leipzig 30. Okt. 1840, † Friedrichroda 29. Mai 1915, Herr auf Lebusa (2408 ha) und Striesa (712 ha), Kgl. preuß. Khr, Ldrat a. D. und Okt. a. D., RRr des Joh.-O.; ⚔ Kaltwasser 7. Okt. 1869 mit — Pauline Mathilde Luise Helene Hedwig von Koppy, * Jacobsdorf 13. Okt. 1850. [Lebusa bei Dahme.]
Töchter: 1) Hedwig Helene Jenny, * Kaltwasser bei Liegnitz 22. Aug. 1872; ⚔ Lebusa 7. Okt. 1893 mit Heinrich von Borcke, Fherrn auf Hohenfee, Kr. Greifswald, Kgl. preuß. Rittm. der Res. a. D.
2) Helene Eleonore Anna, * Lebusa 26. Juni 1874; ⚔ das. 15. Okt. 1895 mit Friedrich (Fritz) von Krosigk, Kgl. preuß. Oberstlt. und Kmdr des GGren.-Rgts Nr. 2. [Berlin.]
3) Elisabeth Amalie, * Lebusa 7. Nov. 1876; ⚔ das. 10. Aug. 1916 mit Dr. phil. William Bretschneider, Kgl. preuß. Rittm. der Res. des Hus.-Rgts Nr. 18. [. . .]
2. Hans Bodo Freiherr von Bodenhausen, * Leipzig 29. Nov. 1841, Fherr auf Burgkemnitz (seit 1661 im Bes. der Fam.), bestehend aus Burg- und Neukemnitz (1512 ha), Kr. Bitterfeld, Koepitz (240 ha) Kr. Wittenberg, und Niebermark (269 ha), Hzgt. Anhalt, Fherr auf Groß-Miltzow (1549 ha), Herr auf Helpt (1260 ha), Mecklenb.-Str., Fherr auf Treben mit Teuritz und Haselbach, Hzgt. Sachsen-Altenburg, sowie Hagnest, Kgr. Sachsen, Dr. jur. utr., Kgl. preuß. Khr, Ldrat und Rittm. a. D., Mitgl. des preuß. Herrenh., RRr des Joh.-O.; ⚔ Dresden 2. Mai 1870 mit — Luise von Müller, * Pegau 13. Okt. 1850. [Burgkemnitz.]
Kinder: 1) Hans Kraft, * Dresden 22. Febr. 1871, Kgl. preuß. Ldrat des Kr. Bitterfeld und Rittm. der Res. des Kür.-Rgts Nr. 6, EHr des Joh.-O.; ⚔ Merseburg 30. Juni 1903 mit — Wilhelmine Freiin von der Recke, * Querfurt 15. Aug. 1881. [Bitterfeld.]
Kinder: (1) Bodo Hans Eberhard, * Bitterfeld 13. Mai 1904.
(2) Kraft Eberhard, * Bitterfeld 8. Juni 1905.
(3) Anna-Luise, * Bitterfeld 11. Juni 1908.
(4) Maria Ottilie Wilhelmine, * Bitterfeld 9. Mai 1912.
(5) Sohn . ., * Halle a. d. S. . . März 1915.
2) Frieda Amalie, * Burgkemnitz 18. Juli 1872; ⚔ das. 23. Sept. 1893 mit Erich Fhrn von Bodenhausen, Fherrn auf Arnstein, Kgl. preuß. Khrn, Kgl. sächs. Rittm. a. D. (s. 1. Ast). [Schloß Arnstein bei Eichenberg.]
3) Marie Luise, * Burgkemnitz 22. Dez. 1873; ⚔ das. 27. Mai 1893 mit Gustav Fhrn von Bodenhausen, Fherrn auf Wüstung-Bodenhausen und Nieder-Gandern, Kgl. sächs. Obersten und Kmdr des 8. Inf.-Rgts Nr. 107 (s. 1. Ast). [Leipzig.]
4) Bodo Heinrich, * Burgkemnitz 30. Sept. 1882, Kgl. preuß. Lt. der Ldw.-Kav. [. . .]

## II. Linie: Radis.

Stammvater: Kraft von Bodenhausen, * 26. Okt. 1568, † 28. Febr. 1626, Bruder des Stammv. der I. Linie. — Preuß. Genehmigung zur Führung des Fhrntitels d. d. Berlin 10. Juni 1874.

† Bodo von Bodenhausen, * Radis 26. Mai 1804, † Dessau 4. Sept.

1852, Hzgl. anhalt.-köth. Khr und Major a. D.; ⚔ Köthen 26. Mai 1831 mit Luise von Albert, * Zerbst 5. Sept. 1810, † Dessau 15. Sept. 1861.

Sohn: † Bodo Wilke Freiherr von Bodenhausen, * Köthen 29. Aug. 1837, † Radis 30. Mai 1908, Fkherr auf Radis, Hzgl. anhalt. Khr und Schloßhptm. von Dessau, Erz., RR des Joh.-O.; ⚔ Burgkemnitz 25. Sept. 1859 mit Anna Amalie von Bodenhausen, * Leipzig 9. Juni 1838, † Radis 12. Jan. 1905.

Kinder: 1) † Hans Bodo, * Dessau 29. Juni 1860, † Schierke 30. Juli 1911, Fkherr auf Radis (1218 ha; gestiftet 1883), Kr. Wittenberg, Kgl. preuß. Ldrat a. D., RR des Joh.-O.; ⚔ Habendorf 18. Okt. 1899 mit — Eleonore Anna Helene von Seidlitz und Ludwigsdorf, * Markt Bohrau 10. Juni 1877. [Radis.]

Kinder: (1) Eleonore Anna Helene Agnes Erika, } Zwillinge, * Witten-
(2) Bodo Friedrich Kraft, } berg 27. Febr. 1901.
(3) Anna-Helene Barbara, * Wittenberg 28. Sept. 1902.

2) Anna Luise, * Radis 6. Jan. 1864; ⚔ das. 4. Mai 1886 mit Fedor von Wuthenau, † Waldau 17. Juni 1917, Herrn auf Waldau, OLausitz, Hzgl. anhalt. Khrn, Kgl. preuß. Rittm. der Res. a. D., RR des Joh.-O. [Waldau.]

**Brüder.**

1. † Kurt, * Radis 14. Mai 1810, † Eisenach 7. Juli 1894, Hzgl. anhalt. Hptm. a. D.; ⚔ Köthen 6. Mai 1841 mit Therese von Brunn, * Köthen 27. Febr. 1824, † Groß-Biesenitz bei Görlitz 1. Nov. 1863.

Söhne: 1) † Bodo Burghard, * Köthen 22. Febr. 1847, † Naundorf 24. Febr. 1917, Hzgl. anhalt. Khr und Forstm. a. D., Schloßhptm. von Dessau, Kgl. preuß. OLt. a. D.; ⚔ Rösa bei Bitterfeld 6. Juni 1883 mit — Margarete Helene Emilie Luise Mathilde Anna von Berenhorst, * Detmold 14. Nov. 1859. [Naundorf bei Dessau.]

Kinder: (1) Anna-Helene Klara Oda Hedwig Luise, * Dessau 14. Dez. 1885; ⚔ Naundorf 25. Sept. 1906 mit Kurt von Knobelsdorff-Brenkenhoff, Hzgl. anhalt. Kjkr und Leibstallm. [Dessau.]
(2) Bodo Gustav Hans Georg Ordomar, * Naundorf 13. Mai 1890, Dr. jur., Hzgl. anhalt. Referendar. [Naundorf.]

2) Konrad, * Köthen 7. Juli 1848, Kais. deutscher VAdm. z. D., Mitgl. des Kais. Seeamtes in Hamburg [preuß. Genehmigung zur Führung des Fürstentitels d. d. Berlin 28. Mai 1870]; ⚔ Eisenach 25. März 1882 mit — Frida Gfin von Hopffgarten, * Unruhstadt 4. Aug. 1860. [Berlin-Lichterfelde.]

Kinder: (1) Helene Frieda Therese, * Gaarden 28. April 1885.
(2) Hans Karl Gustav Emil, * Kiel 26. Juni 1890, Kgl. preuß. Hptm. im 1. Gdgt z. F. [Potsdam.]

2. † Karl, * Radis 31. Juli 1811, † Görlitz 28. Nov. 1876, Kgl. preuß. Oberstlt. a. D.; ⚔ Mühlhausen i. Th. 4. Okt. 1835 mit Franziska Luise Wilhelmine Hartmann, * Duderstadt 7. März 1815 (kath.), † Berlin 13. Juni 1913.

Kinder: 1) Bodo Burghard Kraft Mordian Degenhard, * Mühlhausen i. Th. 7. Nov. 1836, Kgl. preuß. Gen.-Lt. z. D.; ⚔ Frankfurt a. M. 15. Mai 1861 mit — Marie Uellenberg, * Niederhaid bei Düsseldorf 23. Nov. 1840. [Dessau.]

Kinder: (1) Anna Marie Luise Gabriele, * Frankfurt a. M. 1. März 1862; ⚔ Magdeburg 13. Mai 1885 mit Hans Leibloff, Kgl. preuß. OLt. der Ldw.-Kav. a. D. [Berlin.]
(2) Alwina Kamilla, * Frankfurt a. M. 20. Sept. 1864; ⚔ I) Magdeburg 15. Mai 1885 mit Dr. med. Eduard August Schütz (gesch...); II) Leipzig

9. Mai 1900 mit Louis Bopelius, Kgl. preuß. Olt. der Ldw.-Kav. a. D. [München.]

(3) Luise Bertha Auguste, * Magdeburg 2. März 1868; ✕ Hagenau i. E. 9. März 1893 mit Siegfried Gallus, Kgl. preuß. Major im Trainbat. Nr. 17. [Danzig (Langfuhr).]

(4) Ella, * Magdeburg 8. Mai 1875, Johanniterschwester. [Bösinghausen bei Göttingen.]

(5) † Kurt Kraft Arthur Hugo Bodo, * Magdeburg 10. Okt. 1878, † . . 14. Juni 1914, Kgl. preuß. Lt. a. D.; ✕ . . März 1903 mit Eva Suppa, * . . (gesch. 1908 [. . .]).

Sohn: Gerd-Bodo, * Berlin 12. Juni 1905.

(6) Maria, * Magdeburg 28. Sept. 1880; ✕ . . 15. Sept. 1898 mit Max Lange, Hzgl. anhalt. GReg.-Rat in Dessau.

2) Helene Adele Toska, * Mühlhausen i. Th. 24. Nov. 1847; ✕ Görlitz 16. Febr. 1875 mit Adolf Welt, † . . 19. Nov. 1879. [Berlin.]

3) Kraft Alfred Kurt, * Deutz 20. Juni 1851, Kgl. preuß. Hptm. a. D.; ✕ Zerbst 23. Mai 1885 mit Ludovika Johanna Klementina Maria von Amelunxen, * Hazenhorst bei Münster 19. Febr. 1855, † Berlin 7. Febr. 1906. [Berlin-Wilmersdorf.]

Tochter: Gertrud Beate Edit, * Berlin 5. Nov. 1888; ✕ I) Berlin 20. Juni 1906 mit Wilhelm Frhrn von Eckhardtstein (gesch. April 1913), Kgl. preuß. Rittm. der Res. a. D.; II) Flinsberg 18. Mai 1914 mit Richard Gfn von Limburg-Stirum, Herrn auf Groß-Peterwitz ꝛc., Kgl. preuß. Ldrat des Kr. Neumarkt, Schles.

4) Eugenie Thusnelda Helene, * Deutz 9. Mai 1854; ✕ I) . . 8. Okt. 1878 mit Friedrich Frhrn von Liliencron (gesch. . .); II) Dresden 5. Juni 1886 mit Maximilian Du Jarrys, Frhrn von La Roche, † Berlin 28. Juli 1916, Kgl. preuß. Major a. D. [Berlin.]

5) Mariotto Edwin Wilke Kriegsbereit, * Deutz 24. Febr. 1860, Kgl. preuß. Gen.-Major; ✕ Dolzig 5. Juni 1894 mit Elisabeth Therese Ulrike Luise Vogel von Falckenstein, * Flensburg 26. Febr. 1865, † Cassel 8. Mai 1914. [. . .]

Kinder: (1) Marie-Luise Therese Agnes Elisabeth Frieda Marietta, * Görlitz 5. März 1895.

(2) Elisabeth Helene Liane Kamilla, * Görlitz 18. Aug. 1896.

(3) Max Wilhelm Kraft Georg Mariotto, * Breslau 22. März 1900.

---

# Bodman.

Uradel der schwäbischen Reichsritterschaft der Kantone Hegau, Algäu und am Bodensee, der seine Abstammung von Eberhardus comes de Potamo, 1050—1100, herleitet, und dessen ununterbrochene Stammreihe mit Conrad 1217 beginnt. Die Namensform wechselt zwischen Bodoma, Bodimin, Bodemen, Bodmen, Pothamo, Bodim, Bodma, Bodam, Bodmann und Bodman. — Ältester Besitz: Hohen-Bodman bei Überlingen; Bodman im Kr. Konstanz seit 1277. Spaltung in die zwei Linien und Teilung der Güter um 1424. — Erste Aufn. 1848; geschichtl. Übersicht im Jahrg. 1849, S. 45; Stammreihe im Jahrg. 1914, S. 58. (S. auch: Stammtafeln der gräflichen und freiherrlichen Familie von Bodman. Gedruckt bei M. Niedermeyer, Rosenheim.)

## A. Linie Bodman. (Katholisch) und [die Frhrn Hans und Emanuel] evangel.)

Stammvater: Hans, tot 15. Okt. 1453. — Reichsfrhr. d. d. Wien 28. Okt. 1716 (für die Brüder Johann Adam, Johann Joseph und Johann Wolfgang von und zu Bodman) — Besitz: Das Majorat Bodman mit Kargegg (1180 ha), Espasingen mit Spitzelberg (380 ha), Freudenthal (198 ha), Langenrain (477 ha), Ligeringen mit Mußberg

(370 ha), Möggingen mit Dürrenhof (140 ha), Güttingen (50 ha), Wahlwies und Hohen-Bodman mit Seelfingen (60 ha). — W.: Gev.; 1 und 4 in G. ein sprgd. schw. Steinbock; 2 und 3 in S. 3 (2, 1) Lindenblätter. Auf dem H. mit gr.-s. Decke ein verbrämter s. Hut, dessen g. Krone mit 3 Pfauenfedern best. ist.

† Johann Adam Heinrich Rupert Fidel Freiherr von und zu Bodman, * . . 21. Sept. 1740, † Bodman 23. Okt. 1816, Herr auf Bodman ꝛc., K. K. Km.; ⚔ Marxheim, Bayern, 7. Mai 1764 mit Maria Eva Eleonore Freiin von Hacke, * Schweinspoint 8. Nov. 1739, † Bodman 21. Jan. 1799.

**Söhne:** 1. † Johann Franz, * Bodman 14. Jan. 1775, † das. 17. Juni 1833, Herr auf Bodman ꝛc., K. K. Km.; ⚔ I) Rottweil 10. Febr. 1800 mit Maria Thereſia Gfin von Waldburg zu Zeil, * Zeil 10. Febr. 1780, † Bodman 30. April 1832, des Max Wunibald Fürſt von Waldburg zu Zeil und Trauchburg Tochter; II) . . 11. Juni 1833 mit Katharina Crescentia Gfin von Königsegg-Rothenfels, * . . 1. April 1792, † Bodman 23. Juli 1843.

**Söhne 1r Ehe:** 1) † Johann Sigmund, * Bodman 16. April 1801, † das. 30. Okt. 1867, Majoratsherr, Ghzgl. bad. Khr; ⚔ Hecklingen 15. Mai 1833 mit Mathilde Gfin von Hennin, * Freiburg i. Br. 14. Juli 1808, † Bodman 9. Juni 1891.

Kinder: (1) † Johann Franz Graf von und zu Bodman, * Bodman 7. Mai 1835, † das. 15. Nov. 1906 (ſ. Taſchenbuch der Gräfl. Häuſer).

(2) Johann Hermann, * Bodman 1. April 1838, Ghzgl. bad. Khr und Lt. a. D., Großkomtur ad hon. des Kgl. bayer. St. Georg-O.; ⚔ I) St. Florent bei Saumur 20. Juni 1865 mit Jeanne Vicomteſſe de la Fregeolière, * Angers 28. Okt. 1844, † St. Florent 1. März 1880; II) Paris 19. Nov. 1881 mit Marie Auguſte Eugenie Valentine Vicomteſſe O'Neill de Tyrone, * Paris 15. Jan. 1849, † Baden-Baden 9. März 1913. [Baden-Baden.]

Kinder: a) 1r Ehe: a. Johann Konrad, * Mannheim 7. Mai 1866, Prieſter im O. der Geſellſchaft Jeſu, Miſſionar in China.

b. Johann Hans, * St. Florent 7. Aug. 1867; ⚔ Monthireau, Dpt. Eure-et-Loir, 12. März 1895 mit — Noémie Comteſſe d'Anthenaiſe, * Monthireau 24. Nov. 1873. [Schloß St. Florent, Maine-et-Loire, Frankr.]

Kinder: a) Johann Peter, * St. Florent 16. Sept. 1897, Souslt. im 31. franz. Drag.-Rgt. [. . .]

b) † Johann Gonzaga, * St. Florent 25. Sept. 1898, † vor . . 29. März 1917.

c) Johann Renaud, * St. Florent 5. April 1901.

d) Johann Bernhard, * Fresval 22. Nov. 1903.

e) Maria Alix, * Fresval 30. Juni 1906.

f) Maria Jeanne, * St. Florent 6. Juli 1912.

g) Maria Clotilde, * St. Florent 15. Juli 1914.

c. Maria Eliſabeth, * St. Florent 4. Juli 1868. [Angers.]

d. Maria Thereſia, * Nazé 24. Mai 1873. [Angers.]

e. Johann Georg, * Nazé 29. Okt. 1875; ⚔ Monthireau 19. Nov. 1902 mit — Geneviève Comteſſe d'Anthenaiſe, * Monthireau 7. Febr. 1880, Schweſter der Obigen. [Laval.]

Kinder: a) Maria Ottilie, * Bagneux 24. Dez. 1906.

b) Johann Maximilian, * Bagneux 13. Juni 1909.

— b) 2r Ehe: f. Johann Sigmund, * Paris 6. Nov. 1883, Dr. jur., Rechtsprakt., Kgl. preuß. Lt. der Ref. des Huſ.-Rgts Nr. 9. [. . .]

g. Johann Hermann, * St. Florent 9. Febr. 1886. [. . .]

h. Johann Albert, * Paris 28. April 1887, Rechtsprakt., Kgl. preuß. Lt. der Ref. des Feldart.-Rgts Nr. 13. [. . .]

(3) Amalie, * Bodman 30. Juni 1841, Klosterfrau im D. vom heil. Herzen Jesu in Smichow bei Prag.

(4) Johann Sigmund, * Bodman 20. März 1843, Ghzgl. bad. Khr, Kgl. preuß. Major a. D.; ⚔ Karlsruhe 12. Juni 1877 mit — Gabriele Gfin von Degenfeld-Schonburg, * Schomberg 23. Juli 1847. [Baden-Baden.]

(5) Johann Richard, * Bodman 3. Febr. 1848, Ghzgl. bad. Khr und Forstm. in Lahr; ⚔ I) . . 1. Juli 1879 mit Maria Freiin von Rotberg, * . . 16. April 1860, † Bamlach 5. Okt. 1881; II) Gaisbach 18. Juni 1883 mit — Uta Freiin von Schauenburg, * Gaisbach 15. Aug. 1859.

Kinder: a) 1r Ehe: a. Johanna Maria Mathilde Hildegard, * Gengenbach 15. Juni 1880; ⚔ Lahr 8. Jan. 1901 mit Hans Frhrn von Meyern-Hohenberg, † . . 31. Aug. 1912, Hzgl. sachsen-cob. und goth. Khrn und Hofjägerm., Kgl. preuß. Hptm. a. D. [Wüstenahorn bei Coburg.]

b. Johann Sigmund Franz Joseph Aloysius Richard, * Gengenbach 13. Juni 1881, Ghzgl. bad. Hofstk., Bankdirektor, Kgl. preuß. Hptm. der Res. des Feldart.-Rgts Nr. 66. [Karlsruhe i. B.]

— b) 2r Ehe: c. Maria Johanna Aloysia Emma Hedwig, * Villingen 23. Mai 1886.

d. † Johann Georg Maria Joseph Aloysius, * Villingen 21. Sept. 1889, † (im Garnisonslazarett) Saarburg 30. Aug. 1914, Kgl. preuß. Lt. im Leibgren.-Rgt Nr. 109.

e. Johanna Maria Aloysia Elisabeth Uta, } Zwillinge, * Lahr 16. Nov.
f. Johann Maria Aloysius Albert Othmar, } 1896.

(6) Johann Albert, * Bodman 12. Dez. 1849, Ghzgl. bad. Khr und Amtsger.-Direktor a. D., Nr des Kgl. bayer. St. Georg-O.; ⚔ Lautershausen 31. Mai 1883 mit — Maria Gfin von Wiser, * Lautershausen 15. Juli 1850, StKrD. [Freiburg i. Br.]

2) † Johann Wilhelm, * Bodman 28. Okt. 1806, † Freiburg i. Br. 11. Jan. 1890, Ghzgl. bad. Khr und OHofaer.-Rat a. D.; ⚔ Mühlheim a. d. D. 5. Febr. 1839 mit Franziska Freiin von Enzberg zu Mühlheim, * Mühlheim a. d. D. 29. Mai 1820, † München 24. Jan. 1900.

Söhne: (1) † Johann Franz Wilhelm Leopold, * Mannheim 19. Mai 1840, † München 17. Juni 1915, Kgl. preuß. Major a. D.; ⚔ Karlsruhe 25. Juli 1871 mit — Sophie Amalie von Dahmen, * Hausach 30. Mai 1850. [München.]

Kinder: a. Johann Wilhelm Otto Friedrich Ulrich Maria, * Karlsruhe 21. Juli 1872, Grundherr in Baden, Kgl. bayer. Km. und Major; ⚔ Wald 19. Okt. 1908 mit — Maria Gfin von Haugwitz, Freiin von Klein-Obisch, * Wald 21. Okt. 1873, ED. des Kgl. bayer. Theresien-O. [. . .]

b. Johann Maximilian Karl Eduard Wilhelm Julius, * Karlsruhe 5. Juni 1873, Kgl. bayer. Km. und Major, Flügeladj. Sr. M. des Königs. [München.]

c. Johann Wilhelm Max Georg, * Cannstatt 21. Dez. 1878, Kgl. bayer. Km., Hptm. und Abt.-Kmdr im 4. Feldart.-Rgt. [. . .]

d. Maria Franziska Karoline Anna * Cannstatt 1. Juli 1880, HofD. J. K. H. der Frau Hzgin Karl Theodor in Bayern, ED. des Kgl. bayer. Theresien-O. [München.]

(2) Johann Sigismund Wilhelm Mar, * Freiburg i. Br. 27. Jan. 1846, Ghzgl. bad. Khr und Forstm. a. D., Nr des Kgl. bayer. St. Georg-O.; ⚔ Stuttgart 4. Okt. 1881 mit — Hildegard Freiin von Dw a. d. H. Wachendorf, * Stuttgart 13. März 1857. [Baden-Baden.]

Töchter: a. Maria Franziska Anna, * Baden-Baden 31. Dez. 1882; ⚔

daſ. 4. Nov. 1902 mit Dr. phil. Georg Frhrn von Schauenburg, Ghzgl. bad. Khrn und OFörſter in Donaueſchingen, EKr des ſouv. Malt.-RrO.

b. Maria Franziska Klara, * Baden-Baden 26. April 1885; ⚔ daſ. 20. Okt. 1904 mit Bleikard Gfn von Helmſtatt, Ghzgl. bad. Khrn, Kgl. preuß. Hptm. a. D. [. . .]

c. Maria Maximiliana Agnes Martha, * Baden-Baden 24. Okt. 1887.

d. Maria Joſepha Sophia Eliſabeth, * Baden-Baden 21. Sept. 1895.

(3) Johann Maximilian Wilhelm, * Colmar i. E. 2. Juni 1819, Kgl. preuß. Gen.-Lt. z. D. [Freiburg i. Br.]

3) † Johann Heinrich, * Bodman 24. März 1809, † Karlsruhe 19. Nov. 1892, Kgl. preuß. Oberſt a. D.; ⚔ Bern 25. Juli 1832 mit Eliſe Shone, * London 21. März 1811, † Freiburg i. Br. 11. März 1891.

Söhne: (1) † Johann Leopold, * Beauſite bei Bern 8. Juli 1834, † Achern 24. Juni 1874, Ghzgl. bad. Oblt. a. D.; ⚔ Karlsruhe 23. Juli 1861 mit Thekla von Reiff, * Karlsruhe 20. Aug. 1839, † daſ. 25. Mai 1910.

Sohn: Hans Philipp Leopold, * Freiburg i. Br. 24. Nov. 1862 (evang.), Kaiſ. deutſcher a. o. G. u. b. M. a. D., Kgl. preuß. Rittm. der Reſ. a. D.; ⚔ London 28. Jan. 1904 mit — Meta von Zeddelmann, * Dirſchau 12. Sept. 1869. [Charlottenburg.]

(2) Johann Ferdinand, * Karlsruhe 31. Jan. 1839, Ghzgl. bad. Khr, WGRat und a. o. G. u. b. M. a. D., Kgl. preuß. Major a. D.; ⚔ Dresden 28. Aug. 1867 mit — Alexandra Offenſandt von Berckholtz, * Karlsruhe i. B. 13. Jan. 1840, EO. des Kgl. bayer. Thereſien-O. [Freiburg i. Br.]

(3) Johann Heinrich, * Freiburg i. Br. 21. Jan. 1851, Dr. phil. h. c. (Univ. Heidelberg), Ghzgl. bad. Khr, WGRat und Min. des Innern; ⚔ Baden-Baden 18. Febr. 1884 mit Annie Steinway-Dakes, * New York 21. Juli 1863, † Freiburg i. Br. 3. Okt. 1906. [Karlsruhe.]

2. † Johann Anton, * Bodman 3. Febr. 1788, † Rottweil 29. Dez. 1839, Kgl. württemb. Khr und Reg.-Rat; ⚔ . . 1. Febr. 1812 mit Auguſte Friederike Wilhelmine Freiin Kechler von Schwandorf, * . . 22. Okt. 1789, † Oberndorf 26. Nov. 1826.

Sohn: † Johann Franz, * Rottweil 2. Sept. 1822 (evang.), † Kreuzlingen bei Konſtanz 19. Aug. 1894, Kgl. württemb. Hptm. a. D.; ⚔ . . 20. Mai 1860 mit Luiſe Martha Sophie Witz, * . ., † Friedrichshafen 19. April 1874.

Kinder (evang.): (1) Johanna, * . . 29. Juni 1865; ⚔ Kreuzlingen 1. März 1887 mit Emil Schütt, Kgl. preuß. Major. [Trier.]

(2) Franziska, * . . 18. März 1868; ⚔ Kreuzlingen 1. März 1887 mit Hans von Drigalski, Kgl. preuß. Hptm. z. D. [Düſſeldorf.]

(3) Johann Emanuel, * Kreuzlingen 23. Jan. 1874 (evang.); ⚔ I) Gottlieben 7. Aug. 1902 mit Blanche Freiin von Fabrice, * Gottlieben 5. April 1880 (geſch. Juli 1910 [Hofheim im Taunus]); II) . . mit — Clara . . . [Jägerwiler, Schweiz.]

## B. Linie Möggingen. (Katholiſch.)

Stammvater: Friſchhans, tot 30. Nov. 1452, Bruder des Stammv. von A. — Reichsfrhr. d. d. Augsburg 30. Jan. 1690 (für die Brüder Johann Marquard und Johann Ludwig Ignaz von Bodman). — W.: Gev. mit r. Herzſchild, darin ein 10end. ſ. Hirſchgeweih. 1 und 4 in G. ein sprgd. schw. Steinbock; 2 und 3 in S. 3 (2, 1) gr. Lindenblätter. 3 H. Auf dem gekr. mittl. mit r.-ſ. Decke ein geſchl., vorn ſ., hinten r. Flug; auf dem gekr. rechten mit schw.-g. Decke der Steinbock wachſend; auf dem linken

mit gr.-s. Decke ein verbrämter s. Hut, dessen g. Krone mit 3 Pfauenfedern best. ist. — Über die ältere Genealogie s. Jahrg. 1856, S. 68.

† Johann Baptist Karl Wolff Freiherr von Bodman, * Möggingen 4. April 1811, † Schlatt-Hohenkrähen 1. März 1891; ⚭ Bodman 6. Febr. 1834 mit Marie Klementine Freiin von und zu Bodman, * Bodman 8. Febr. 1816, † Innsbruck 6. Okt. 1862.

**Kinder:** 1. Johann Joseph Alfred, * Möggingen 27. Juli 1842; ⚭ Lengenfeld 20. Mai 1879 mit — Bertha Freiin von Ulm zu Erbach, * Freiburg i. Br. 1. Mai 1848. [Wöplinsberg bei Gmmendingen i. B.]

2. Johanna Elisa Albertina Agnes, * Möggingen 26. Nov. 1846; ⚭ Bodman 15. Okt. 1872 mit Karl Frhrn von Reischach, † Schlatt u. K. 30. Mai 1906, Herrn auf Hohenkrähen. [Konstanz.]

3. Johanne Franziska Marie, * Konstanz 1. April 1851. [Wien.]

4. Johanna Ludovika Mathilde, * Konstanz 1. April 1851, Zwillingsschwester der Vorigen; ⚭ . . 30. Sept. 1878 mit Ludwig Matti, Herrn auf Ober-Gartenhof bei Aschaffenburg.

5. Johann Otto Wolfgang Ludwig, * Möggingen 2. Jan. 1857, Kgl. württemb. Hptm. a. D. [Singen.]

## Böck von Greiffau, 1917.

## Böcklin von Böcklinsau.

Evangelisch und katholisch. — Elsässischer Uradel der schwäbischen Reichsritterschaft, Kantons Ortenau, und der des Unterelsasses, dessen Stammreihe mit Ruprecht Bock, um 1200 auf der Ruprechtsau bei Straßburg, beginnt; franz. Anerkennung als Baron d. d. Compiègne 6. Aug. 1773. — W.: In R. ein spr., g.-bew. s. Bock. Auf dem H. mit r.-s. Decke der Bock wachs. — Erste Aufn. und geschichtl. Übersicht im Jahrg. 1861, S. 46; s. auch Jahrg. 1888, S. 60. (S. auch: Rechtsbegründende Denkschrift des Freiherrn Friedrich Böcklin von Böcklinsau. Mit ausführlichen allgemeinen staatsrechtlichen und privatrechtlichen Erörterungen. Karlsruhe, Malsch & Vogel, 1856. Enthaltend u. a. auch die Deklarationen Kaiser Karls V. vom 9. März 1555 [die Rechtsverhältnisse der Fam. B. v. B. im deutschen Reich und den Erblanden betr.] und Kaiser Rudolphs II. vom 27. Febr. 1601 mit Aufzählung der der Familie erteilten Vorrechte.)

† Friedrich Wilhelm Kaspar Leopold Freiherr Böcklin von Böcklinsau, * Rust 1. Juni 1767, † das. 4. März 1829, Ghzgl. bad. Gen.-Major; ⚭ Nonnenweier 1. Okt. 1799 mit Wilhelmina Christiana Karolina Freiin von Rathsamhausen, * Nonnenweier 5. Jan. 1766, † Karlsruhe 26. Mai 1834.

**Söhne:** 1. † Friedrich Wilhelm Ludwig, * Karlsruhe 9. März 1803, † Rust 8. Juli 1873, Majoratsherr, Ghzgl. bad. Hptm. a. D.; ⚭ Karlsruhe 19. Okt. 1828 mit Franziska Freiin von Gemmingen-Hornberg, * Mannheim 7. Sept. 1809, † Baden-Baden 11. Juli 1817.

**Söhne:** 1) † Friedrich Wilhelm August Balthasar, * Karlsruhe 1. B. 6. Aug. 1829, † Felsfuth, Ungarn, 28. Juni 1894, Majoratsherr, Ghzgl. bad. Major a. D.; ⚭ Heidelberg 3. April 1861 mit Beatrix Maria Ottilie Johanna Bethleni von Bethlen, * Klausenburg 13. Jan. 1835 (kath.), † Felsfuth 24. Juni 1895.

**Tochter** (kath.): Hedwig Maria Maximiliana Emma, * Rastatt 30. April 1866; ⚭ Rust 13. Mai 1888 mit Andreas Marsovszky von Marsófalva, † Máslak, Ungarn, 2. März 1899. [Budapest.]

2) † Wilhelm Ludwig Ernst Leopold Emil, * Karlsruhe 12. Juli 1831, † München 29. Sept. 1905, Majoratsherr (tritt das Majorat durch Familienvertrag vom 5. Dez. 1900 an seinen Neffen Ruprecht — s. unten — ab), K. u. K. FML. a. D.; ⚭ Mannheim 10. Juni 1875 mit — Lucinde Frances Power a. d. H. der Lords Power, * Queenstown, Irland, 16. Juli 1850 (kath.). [Freiburg i. Br.]

Kinder (kath.): (1) Hans-Wolfgang, * St. Pölten 22. März 1876, K. u. K. Hptm., Ökonomieoff. bei der Art.-Kadettenschule. [Traiskirchen bei Wien.]

(2) Alice Maria Antoinette, * St. Pölten 22. März 1877; ⚭ Rust 11. Juni 1900 mit Heinrich Gfn von Kageneck, Majoratsherrn, Ghzgl. bad. Khrn, Mitgl. der bad. Ersten Kammer. [Freiburg i. Br.]

3) † Ernst Ludwig Philipp Leopold, * Freiburg i. Br. 15. Juni 1837, † Waldshut 9. Aug. 1911, Ghzgl. bad. Khr und Hptm. a. D., CMr des Joh.-O.; ⚭ Karlsruhe 26. Febr. 1870 mit Marie Freiin von Edelsheim, * Karlsruhe i. B. 10. Aug. 1837, † Nizza 24. Jan. 1909.

Tochter: Franziska Friederike Mathilde Amalie Beatrix Marie, * Freiburg i. Br. 2. Dez. 1871; ⚭ das. 24 Mai 1909 mit Werner Frhrn von Rotberg, Hzgl. bad. Khrn und OAmtmann, Amtsvorstand des Bez.-Amtes Adelsheim. [Adelsheim.]

4) Ludwig August Gallus, * Freiburg i. Br. 19. Okt. 1838, Kgl. preuß. Gen. der Inf. z. D.; ⚭ Freiburg i. Br. 9. April 1861 mit — Mary Power, * Clonakitty, Irland, 25. Sept. 1840 (kath.), Schwester der Obigen. [Karlsruhe i. B.]

Kinder (kath.): (1) Luise Marie Franziska Elisabeth Karoline Amalie, * Freiburg i. Br. 22. Febr. 1862; ⚭ Mannheim 8. Febr. 1881 mit Rudolf von Fries, Kgl. preuß. Gen.-Lt. z. D. [Kloster Zella, Eichsfeld.]

(2) Helene Marie Gabriele Wilhelmine, * Mannheim 21. März 1865, Dame des Kgl. bayer. Theresien-O.; ⚭ Straßburg i. E. 9. April 1896 mit Friedrich Gfn von Zeppelin-Aschhausen (kath.), † Würzburg 6. Aug. 1915, Kgl. württemb. Reichs-Erbpannerherrn und Khrn, Kais. deutschem WGOReg.-Rat und Reg.-Präs. a. D., RMr des Joh.-O. [Schloß Aschhausen.]

(3) Ruprecht, * Mannheim 21. Juni 1875, Majoratsherr auf Rust (infolge Fam.-Vertr. vom 5. Dez. 1900; seit 1420 im Bes. der Fam.), Bez.-Amt Ettenheim, Baden, Ghzgl. bad. Khr, Kgl. preuß. Hptm. der Res. des 4. GRgts z. F., Mitgl. der bad. 1. Kammer; ⚭ Philadelphia, NAm., 15. Okt. 1900 mit — Gertrude Berwind, * Philadelphia 24. April 1881. [Rust a. Rh.]

Sohn: Ruprecht Balthasar Ludwig Constantin Rudolph Friedrich, * Rust a. Rh. 9. Aug. 1903.

2. † Emil Karl Ernst Eduard, * Karlsruhe 1. Juli 1807, † Offenburg 1. Juni 1872, Ghzgl. bad. Khr und Bez.-Förster a. D.; ⚭ Offenburg 1. Febr. 1834 mit Marie Josephine Auguste Freiin Reveu von Windschlag, * Offenburg 13. Juni 1814 (kath.), † das. 5 April 1853.

Söhne (evang.): 1) † Emil August Anton Friedrich Leopold, * Ettenheim 28. Jan. 1836, † Freiburg i. Br. 2. Jan. 1915, Mitbes. von Nonnenweier, Kgl. preuß. Oberstlt. a. D.; ⚭ Frankleben 2. Okt. 1879 mit — Sophie Mathilde von Bose, * Frankleben bei Merseburg 1. Nov. 1849. [Freiburg i. Br.]

Sohn: Emil Karl Ernst Adolf Max Leopold, * Freiburg i. Br. 12. Okt. 1888, Herr auf Orschweier und Mitbes. von Nonnenweier, Baden, Dr. jur., Rechtspraktikant. [Freiburg i. Br.]

2) Adolf August Ludwig Karl Ruprecht, * Ettenheim 2. Jan. 1838, Mitbes. von Nonnenweier, Kgl. preuß. Gen.-Lt. z. D., RMr des Joh.-O.; ⚭ Karls-

ruhe 23. Jan. 1873 mit — Emilie Amalie Mathilde Rau, * Heidelberg 16. Sept. 1851. [Karlsruhe i. B.]

Tochter: Auguste Amalie Emilie Marie, * Karlsruhe 28. Dez. 1873; ⚔ das. 27. Sept. 1894 mit Kurt von Wahlen-Jürgaß, Kgl. preuß. Obersten und Kmdr des Königsinf.-Rgts Nr. 145, OHr des Joh.-O. [. . .]

3) † Leopold Carl Friedrich Anton, * Offenburg 21. Dez. 1842, † Tacoma, NAm., 19. Okt. 1897; ⚔ Dogern, Baden, . . Febr. 1876 mit Lisette Jehle, * . ., Schweiz, 22. Febr. 1851, † Tacoma 18. Nov. 1897.

Sohn: August Emil Leopold, * Waldkirch bei Altbruck 17. Nov. 1876; ⚔ Tacoma 22. Juni 1904 mit — Georgette Marie Therese Grenier, * Cowlitz 25. Febr. 1878. [Tacoma, Wash., NAm.]

Kinder: a. August Richard Bernhard, * . . 26. Jan. 1912.
b. Marie Elisabeth, * . . 1914.

## Böhm, 1917, resp. 1905.

## Böhnen.

Im Mannesstamme erloschen.

Lutherisch. — Pommerscher Uradel, der mit Johannes de Bone 12. Aug. 1284 zuerst erscheint; in Schweden naturalisiert 1731; bayer. Frhr. 9. (immatrikuliert 13.) Jan. 1813. — W.: In R. übereinander 3 flüchtige s. Hunde mit g. beringten Halsbändern. Auf dem gekr. H. mit r.-s. Decke ein wachsender Hund. — Erste Aufn. und geschichtl. Notiz im Jahrg. 1864, S. 58. S. auch den Artikel Boehn (Boehnen) im Gothaischen Genealog. Taschenbuch der Adeligen Häuser (Uradel), Bd. I, 1900.

(S. Jahrg. 1904, S. 57; neuere Nachrichten fehlen.)

## Boemelburg

(eine Linie der Boineburg).

Katholisch. — Zeitweise dem Herrenstande angehöriges Reichsdienstmannengeschlecht auf der Reichsburg Bomeneburg in Hessen, das mit Poppo de Bomeneburg 1120 urkundlich zuerst erscheint; preuß. Genehmigung zur Führung des Fürstentitels d. d. Grunewald 3. Nov. 1845. — W.: Gev. von B. und G. Auf dem gekr. H. mit b.-s. Decke 2 wie der Schild bez. Büffelhörner. — Erste Aufn. und geschichtl. Übersicht im Jahrg. 1854, S. 62. S. auch den Artikel Boyneburgk im Gothaischen Genealog. Taschenbuch der Adeligen Häuser (Uradel), Bd. I, 1900.

† Maximilian Karl Friedrich Freiherr von Boemelburg, * . . 4. Mai 1801, † . . 24. Okt. 1859, Herr auf Mangadessen; ⚔ Breitenhaupt 6. Juni 1840 mit Ferdinandine von Kanne, * Breitenhaupt 30. Nov. 1821, † Holzhausen bei Pyrmont 6. Sept. 1905.

Kinder: 1. † Friedrich Wilhelm Karl Maximilian Maria Anna, * Mangadessen 5. Aug. 1842, † Göttingen 26. Juni 1898, Herr auf Mangadessen; ⚔ Weißenfels 3. Jan. 1871 mit — Therese Paula Zimmermann, * Tagewerben bei Weißenfels 4. Juni 1853. [Pyrmont.]

Kinder: 1) Friedrich Wilhelm Carl Christian Anna Maria, * Hohenstein bei Wrist, Holstein, 6. Mai 1872; ⚔ Godelheim, Kr. Höxter, 21. Jan. 1911 mit — Maria Lübbing, * Linden b. Hannover 13. Sept. 1875. [. . .]

2) Ella Josepha Ferdinande Magda Anna Maria, * Hohenstein 10. Dez. 1873; ✕ I) Godelheim 23. Aug. 1901 mit Ernst Frhrn von Amelunxen, † Lichtenberg 4. März 1916 (gesch. Berlin Lager. I, 23. Mai 1907); II) Berlin 29. Nov. 1911 mit Georg Chlumsky, Lwirt. [Berlin-Schöneberg.]

2. Antonie Ferdinandine Sophie Maria, * . . 24. Dez. 1843. [Holzhausen bei Pyrmont.]

3. Hermann Nibelung Lutger Wittekind Maria, * . . 14. Jan. 1853; ✕ . . 8. Febr. 1883 mit — Magda Schmidt, * . . . [Stettin.]

# Boenigk, 1917.

## Böselager.

Katholisch. — Uradel 1134 urkundlich in Westfalen angesessen; preuß. Bestätigung des Frhrnstandes d. d. Potsdam 20. Dez. 1823. — W.: In G. 2 aufw. geschr. b. Schaufeln mit r. Stielen. Auf dem bewulsteten H. mit b.-g. Decke 3 mit je einer Lilie bel. g., b., g. Schäfte. — Erste Aufn. 1862; geschichtl. Notiz im Jahrg. 1865, S. 86.

### I. Linie: Heeßen.

† Maximilian Anton Karl Freiherr von Böselager, * . ., † Münster 27. Sept. 1821, Herr auf Heeßen, Staatdirektor in Münster; ✕ I) . . 1797 mit Rosine Freiin Droste zu Vischering, * ., † Münster 26. Okt. 1819; II) Münster . . 1821 mit Ferdinande verw. Gfin von Galen, geb. Gfin Mengersen, * Rheder 25. April 1773, † Münster 31. Juli 1824.

Söhne 1r Ehe: 1. † Friedrich Joseph Alexander Hubert Max August Maria Sylvester, * Heeßen 31. Dez. 1799, † Peppenhoven 3. Juni 1858; ✕ Köln 27. Okt. 1825 mit Julie Comitti, * . . 11. Sept. 1800, † Peppenhoven 21. Aug. 1858.

Sohn: † Maximilian Joseph Maria Hubertus, * Peppenhoven 26. Aug. 1830, † Myllendonk 17. Dez. 1896, Herr auf Peppenhoven; ✕ Myllendonk 14. Febr. 1860 mit — Fanny Freiin von Wüllenweber, * Myllendonk 23. Nov. 1834. [Schloß Myllendonk.]

Kinder: (1) Maria Theresia Joseph Hubertus, * Peppenhoven 5. Okt. 1862, im O. vom heil. Herzen Jesu. [Kanarische Inseln.]

(2) Elisabeth Karoline Anna Franziska Maria Josepha Huberta, * Peppenhoven 26. Juli 1865; ✕ daj. 29. Mai 1890 mit Hugo Frhrn von Wüllenweber, † Korschenbroich 14. April 1910, Bürgerm. von Korschenbroich, Kgl. preuß. OLt. a. D. [Düsseldorf.]

(3) Luise Gisberta Maria Joseph Hubertus, * Peppenhoven 19. Jan. 1867, im O. vom heil. Herzen Jesu. [Bennebroek, Ndlde.]

(4) Adolfine Karoline Maria Joseph Hubertus, * Peppenhoven 23. April 1868.

(5) Paula Maximiliane Maria Joseph Hubertus, * Peppenhoven 29. Juni 1871. [. . .]

(6) Friedrich Paulus Pius Maria Joseph Hubertus, * Peppenhoven 11. Jan. 1874, Herr auf Peppenhoven, Kr. Rheinbach, und Londorf Kr. Bonn, Kgl. preuß. OLt. der Res. a. D.; ✕ Marburg 2. Aug. 1904 mit — Rosa Klara Erna Johanna von Heusinger, * Burtscheid 17. Sept. 1882. [Peppenhoven.]

Kinder: a. Franziska Henriette Adelheid (Ada) Maria Joseph Hubertus, * Peppenhoven 17. Juni 1905.

b. Max Gisbert Maria Joseph Hubertus, * Peppenhoven 24. Nov. 1907.

c. Bertha Elisabeth Adolphine Maria Joseph Hubertus, * Peppenhoven 3. Mai 1909.
d. Therese Adolphine Karoline Maria Josepha Huberta, * Peppenhoven 5. März 1913.
e. Erwin Karl Elisabeth Maria Joseph, * Peppenhoven 2. Mai 1914.

2. † Karl Franz Maximilian, * Münster 20. April 1802, † Heeßen 5. Dez. 1869, Fkherr auf Heeßen; ⚭ Wehrden 11. Sept. 1826 mit Adolfine Freiin von Wolff gen. Metternich, * Wehrden 18. April 1807, † Benrath 31. Mai 1889.

Söhne: 1) † Karl Maximilian, * Heeßen 31. Juli 1827, † Bournemouth 31. Dez. 1899, Fkherr auf Heeßen, Herr auf Selicum, CKr des Deutschen O.; ⚭ Hinnenburg 21. Juli 1863 mit Klementine Gfin von Bocholtz-Asseburg, * Hinnenburg 19. Juli 1838, † Höllinghofen 19. Aug. 1896.

Kinder: (1) † Karl Franz Max, * Münster i. W. 25. Okt. 1864, † Bournemouth 30. Mai 1900; ⚭ Brankseme, Engld, 30. Mai 1899 mit Millecent Mounsey Heysham, * London 28. Okt. 1871, † . . 30. Mai 1913.
(2) Dietrich Hubertus Petrus Maximilian Hermann Joseph Maria, * Höllinghofen 22. Febr. 1807; ⚭ Münster i. W. 9. Okt. 1909 mit — Alexandra Freiin von Vittinghoff gen. Schell zu Schellenberg, * Schellenberg 15. Dez. 1871. [Heeßen, Westf.]
(3) Wilhelmine, * Höllinghofen 26. Sept. 1871. [Locarno.]
(4) Adolfine, * Höllinghofen 5. März 1875, unter dem Namen Mary Teresia im Kloster der Benediktinerinnen zu Fort Augustus in Schottland.
(5) Wolfgang Hubertus, * Selicum 4. Nov. 1877, Kgl. preuß. Rittm. der Res. des Ul.-Rgts Nr. 5; ⚭ Körtlinghausen 21. April 1910 mit — Helene Freiin von Fürstenberg, * Körtlinghausen 24. Febr. 1881. [Höllinghofen, Kr. Arnsberg.]
Söhne: a. Max Theodor Benedict Joseph Maria, * Selicum 23. März 1911.
b. Leopold Rudolf Wilhelm Benedict Joseph Maria, * Selicum 17. März 1912.
c. Hermann Joseph Benedict Constantin Cornelius Joseph Maria, * Selicum 11. Mai 1913.

2) † Wolfgang, * Heeßen 29. Febr. 1848, † Köln 19. Okt. 1903; ⚭ Wewer 18. Juni 1889 mit — Maria Theresia Freiin von und zu Brenken, * Wewer 8. Aug. 1859. [Nette bei Osnabrück.]
Kinder: (1) Maria Elisabeth Adolfine Huberta Ignatia Josepha Reinharda Thekla Anna, * Nette 20. Juni 1890.
(2) Anna Maria Huberta Ignatia Josepha Reinharda Thekla Ursula Crescentia Karola, * Nette 21. Okt. 1891.
(3) Reinharda Klothilde, * . . 30. März 1894.
(4) Karl Wenzeslaus Hubertus Maria Josef, * Nette 20. Jan. 1899.

3. † Klemens, * Münster 23. Jan. 1808, † Nette 22. Sept. 1858, Herr auf Nette; ⚭ Wehrden 30. Nov. 1841 mit Sophie Freiin von Wolff gen. Metternich, * Wehrden 18. April 1807, † Nette 16. Juni 1874.
Kinder: 1) † Karoline, * Würzburg 28. Dez. 1841, † . . 19. Mai 1917, im Kloster der ewigen Anbetung in Innsbruck
2) † Philipp August Wenzeslaus Hubertus Maria, * Würzburg 28. Sept. 1846, † Bonn 14. Nov. 1898, Herr auf Heimerzheim und Kreuzberg, CKr des Deutschen O.; ⚭ Westheim 1. Mai 1873 mit — Therese Gfin zu Stolberg-Stolberg, * Westheim 1. April 1852 (s. Goth. Hofkalender II. Abt.). [Böselagerhof in Bonn.]
Sohn: Albert Dominikus Hyacinthus Antonius Johannus Hubertus Vitus Joseph Maria, * Bonn 15. Juni 1883, Herr auf Heimerzheim und Kreuzberg, Kgl. preuß. Olt. der Res. des Kür.-Rgts Nr. 4; ⚭ Cassel

22. Sept. 1910 mit — Maria-Theresia Freiin von Salis-Soglio, * Solingen 25. März 1890. [Heimerzheim, Bez. Köln.]

Kinder: a. Antonius (Tonio) Philippus Hubertus Maria Anna, * Bonn 3. Aug. 1911.

b. Hermann Josef Antonius Hubertus Maria, * Heimerzheim 16. März 1913.

c. Elisabeth Therese Adelheid Antonia Huberta Maria, * Heimerzheim 16. Juni 1914.

d. Georg Albert Dietrich Alexander Michael Hubertus Maria Antonius Ludwig, * Cassel 25. Aug. 1915.

e. Philipp Leopold Michael Hubertus Antonius Maria, * Heimerzheim 6. Sept. 1917.

3) † Friedrich Karl Hubertus Norbertus Maria, * Thienhausen 6. Juni 1851, † Buschhoven 22. Mai 1915; ⚭ Köln 25. Aug. 1891 mit — Anna Maria Steinwarz, * Buschhoven 30. Juni 1866. [Buschhoven.]

## II. Linie: Eggermühlen.

† Klemens Freiherr von Bösselager, * Münster i. W. 18. Mai 1811, † Eggermühlen 7. Juni 1881, Herr auf Eggermühlen, Grumsmühlen und Hantemühlen; ⚭ I) Melschede 30. Sept. 1841 mit Karoline Freiin von Wrede, * Melschede 10. Juni 1817, † Osnabrück 15. März 1860; II) Werl 16. Okt. 1860 mit deren Schwester — Franziska Freiin von Wrede, * Melschede 5. Juli 1834. [Münster i. W.]

Kinder: a) Ir Ehe: 1. † Max, * Grumsmühlen 7. Juli 1844, † Eggermühlen 19. Mai 1902, Herr auf Eggermühlen; ⚭ Münster i. W. 4. Aug. 1870 mit Klara Freiin von Oer, * Egelborg 28. März 1846, † Eggermühlen 7. April 1903.

Kinder: 1) Philippine Karoline, * Grumsmühlen 16. Mai 1871, im Ursulinenkloster in Dorsten.

2) Klemens, * Grumsmühlen 25. März 1874, Herr auf Eggermühlen (ca 1000 ha), Kgl. preuß. Lt. a. D.; ⚭ Osnabrück 16. Mai 1905 mit — Maria Pauline von und zur Mühlen, * Aurich 24. Aug. 1880. [Eggermühlen bei Ankum.]

Kinder: (1) Maria Regina Catharina Clara Elisabeth Josef. * Eggermühlen 16. April 1906.

(2) Maximilian Friedrich Heinrich Josef Aloysius Clemens Maria Elisabeth, } Zwillinge, * Eggermühlen
(3) Clemens Josef Maximilian Heinrich Stanislaus Werner Catharina Maria, } 9. Juli 1907.

3) August, * Grumsmühlen 16. März 1875; ⚭ Detroit, NAm., 15. Okt. 1904 mit — Gabriele Roeker, * . . . [Mount Clemens, Michigan, NAm.]

Kinder: (1) August Clemens, * . . 5. Sept. 1905.
(2) Maria Gabriele, * . . 10. Mai 1907.

4) Maria, * Eggermühlen 14. Febr. 1883; ⚭ das. 25. Nov. 1905 mit Dr. med. Rudolf von Knoblauch zu Hatzbach. [Dressen.]

5) Joseph Clemens Hubertus Maria Walburgis Antonius Pius. * Eggermühlen 4. Aug. 1884, Kgl. preuß. Reg.-Referendar a. D., Stellvertr. des Amtm. des Amtes Rehme in Oeynhausen; ⚭ Gringerfeld 24. Sept. 1912 mit — Sophie Freiin von Ketteler, * Gringerfeld 4. Aug. 1880. [Bad Oeynhausen.]

Tochter: Maria-Godeleva Clementine Clara Sophie Josepha Paula Elisabeth, * Oeynhausen 17. Juli 1913.

6) Therese Maria Josef Theobald Huberta Clara Antonius Walburga, * Eggermühlen 19. April 1891. [Chicago.]

2. † Ferdinand, * Eggermühlen 29. März 1850, † Verden 23. Juni 1898, Kgl.

preuß. Amtsrichter; ⚔ Hamburg 20. Aug. 1885 mit — Therese Bedoua, * Hamburg 7. Dez. 1847. [Verden a. d. A.]

— b) 2r Ehe: 3. Philippine Maria, * Eggermühlen 31. Aug. 1861. [Waldbreitbach bei Neuwied.]

4. Friedrich Maria Ferdinandus Clara Clemens Hubertus Walburgis Antonius Josephus Aloysius, * Eggermühlen 27. Sept. 1866, Kal. preuß. Rittm. a. D.; ⚔ Hannover 11. April 1893 mit — Marie Luise Augustine Lawlor, * Toronto, Kanada, 28. Febr. 1870. [Münster i. W.]

Kinder: 1) Walburga Franziska Romana Johannes Luise Maria Friederikus Ferdinandus Josephus Antonius Carolus Hubertus, * Münster i. W. 16. Dez. 1895.

2) Ferdinandus Friederikus Ludwig Aloysius Josephus Maria Walburgis Philomene Antonius Carolus Hubertus Franziskus, * Grumsmühlen 30. April 1898, Kgl. preuß. Fähnr. im Kür.-Rgt Nr. 4. [. . .]

3) Philippine Maximiliane Luise Friederikus Walburga Ferdinandus Maria Josephus Franziska Aloysius Johannes Hubertus, * Grumsmühlen 23. Juni 1901.

4) Maria-Theresia Josepha Luise Friederikus Walburga Ferdinandus Franziska Aloysius Johannes Philippus Hubertus, * Grumsmühlen 1. Jan. 1903.

5. Hubert, * Eggermühlen 14. April 1872. [Saffig a. Rh.]

## Bohlen.

Im Mannesstamme erloschen.

Lutherisch. — Rügenscher Uradel mit dem Stammhause Bolendorp auf der Halbinsel Wittow, der mit Nicolaus Bolen 5. Febr. 1236 urkundlich (s. Pomm. Urk.-Buch I, S. 246) zuerst erscheint; Reichsfrhr. (im kurfsächs. Reichsvikariat) d. d. Dresden 11. Mai 1711; preuß. Erneuerung d. d. Berlin 22. April 1863 (für den Frhrn Julius, s. unten), Erbkm. des Fstt. Rügen und der Lande Barth d. d. Stralsund 8. Juni 1865 (Patent 25. Nov. 1867, s. Jahrg. 1869, S. 70). — Besitz: Das 1882 gestiftete Fideikommiß Bohlendorf (270 ha), Insel Rügen. — W.: In S. ein aus einem 5stuf. r. Giebelsparren wachs. r. Greif. Auf dem H. mit r.-s. Decke ein gestümmelter, beiderseits von je einem r. Greifen gehaltener nat. Baumstamm. Schildh.: 2 r. Greife. Wahlspruch: Cave cryphem. — Erste Aufn. 1818; geschichtl. Übersicht im Jahrg. 1849, S. 50. Vgl. auch die gleichnamigen Artikel im Taschenbuch der Gräfl. Häuser und im Gothaischen Genealog. Taschenbuch der Adeligen Häuser (Uradel). Bd. VI, 1905.

† Arnold Freiherr von Bohlen, * Bohlendorf 23. Mai 1854, † Stralsund 10. Juni 1899, Fherr auf Bohlendorf und Lerchenborn, Erbkm., Kgl. preuß. OLt. a. D.; ⚔ I) Frankfurt a. d. O. 26. Febr. 1884 mit Elisabeth Johanna Luise Tugendreich von Burgsdorff, * Deutz 3. Sept. 1858, † Bohlendorf 21. Nov. 1888; II) Ludwigslust 14. Nov. 1892 mit — Helene Vanselow, * . . . [. . .]

Tochter 1r Ehe: Hertha Luise Helene Ernestine Natalie, * Bohlendorf 14. Nov. 1886, Fherrin auf Bohlendorf; ⚔ Düsseldorf 7. Okt. 1908 mit Gebhard Gfn von der Schulenburg, Frhrn von Bohlen, Kgl. preuß. Major und Kmdr des Inf.-Rgts Nr. 22. [. . .]

## Boineburg.

Zeitweise dem Herrenstand angehöriges Reichsdienstmannengeschlecht auf der Reichsburg Bomeneburg in Hessen (jetzt Kr. Eschwege), das mit Poppo de Bomeneburg 1120 urkundlich (abgedr. bei G. Franke, Cod. dipl. Fuld. Cassel 1850, S. 377, Nr. 776) zuerst

erscheint. — Gemeinschaftlicher Besitz beider Linien: A. Die Lehensgüter Gehaus, Weilar und Herda, Ghzgt. Sachsen; B. Das Lehengut Altenburg (seit 1537), Reg.-Bez. Cassel. — Der Eisenach 23. Juni 1894 gegründete Familienverein hält alle drei Jahre Familientag. Vorstandsmitglieder sind: Carl Gf und Edler Herr zu Boineburg und Lengsfeld, Kgl. preuß. Gen.-Major z. D. in Gehaus; Khr Max von Boyneburgk, Herr auf Stedtfeld, Frhr Botho von Boineburg, Ghzgl. sächs. Khr und GReg.-Rat a. D. in Weimar. — W. (StW.): Gev. von Schw. und S. Auf dem H. mit schw.-s. Decke 2 von Schw. und S. überget. Büffelhörner. — Erste Aufn. 1848; Näheres über die Abstammung im Jahrg. 1856, S. 76. S. auch den Artikel Boyneburgk im Gothaischen Genealog. Taschenbuch der Adeligen Häuser (Uradel). Bd. I, 1900.

## 1. Linie. (Lutherisch.)

Ghzgl. sächs. Anerkennung der Berechtigung zur Führung des Fehrntitels laut Min.-Reskript d. d. 4. Aug. 1911 (für die Nachkommen des Aemil und Heino) und d. d. 2. Okt. 1913 (für die Nachkommen des Wilhelm).

† Christoph Ernst Abraham Albrecht Freiherr von Boineburg, * . . 27. Dez. 1752, † Weilar 30. Dez. 1840; ⚔ . . 23. Febr. 1785 mit Charlotte Philippine von Dheimb a. d. H. Enzen, * . . 11. Aug. 1767, † Weilar 21. Jan. 1836.

Söhne: 1. † Aemil Friedrich Karl, * Weilar 14. April 1796, † daf. 9. Febr. 1859; ⚔ Cassel 25. Febr. 1824 mit Julie von Nürleben a. d. H. Nürleben, * Cassel 20. Aug. 1796, † Weilar 11. Febr. 1857.

Sohn: † Bruno Albrecht, * Weilar 27. Jan. 1826, † daf. 14. April 1861, K. K. Rittm. a. D.; ⚔ Badra 23. Febr. 1854 mit Thekla von Nürleben, * Badra 1. März 1836, † Weilar 8. Dez. 1910.

Sohn: Hans Ludwig Aemil Moritz Botho, * Weilar 31. März 1855, Dr. jur., Ghzgl. sächs. Khr und GReg.-Rat a. D., Kgl. preuß. Major a. D.; ⚔ Groß-Kochberg 16. Aug. 1884 mit — Elisabeth (Ilse) Freiin von Stein, * Groß-Kochberg 19. Mai 1858. [Weimar.]

Kinder: a. Pauline (Illa) Albertine Eleonore, * Groß-Kochberg 17. Juni 1885; ⚔ Weimar 12. Okt. 1904 mit Erich (Ducius) von Wallenberg, Kgl. preuß. Rittm. der GDdw. [Maria-Höfchen, Kr. Breslau.]

b. Charlotte Emilie, * Groß-Kochberg 17. Juni 1885, Zwillingsschwester der Vorigen; ⚔ Weimar 9. Jan. 1908 mit Prätorius Fehrn von Richthofen. [Boguslawitz, Kr. Breslau.]

c. Bruno Almar Wolfgang Burkard, * Weimar 28. Aug. 1890, Referendar. [Straßburg i. E.]

2. † Theobald Karl Hermann, * Weilar 24. Juni 1798, † Wien 2. Juni 1869 (s. Taschenbuch der Uradeligen Häuser, II. Schwarze Linie).

3. † Ludwig Wilhelm Julius, * . . 6. März 1800, † Eisenach 21. Okt. 1865, Ghzgl. sächs. Khr; ⚔ . . 27. Okt. 1828 mit Klara Agnes Henriette von Kracht, * . ., † Eisenach 13. Juni 1889.

Sohn: Karl Ludwig Albrecht Almar, * Eisenach 1. Febr. 1830, † daf. 24. Dez. 1903; ⚔ Eisenach 14. Juni 1880 mit — Karoline Henriette Franziska Elisabeth von Geldern, * Schleiz 26. Mai 1843. [Eisenach.]

4. † Heino Christian Stephan, * . . 26. Juli 1802, † Weilar 6. Febr. 1863, K. K. Km. und Oberstlt. a. D.; ⚔ . . 24. Juli 1848 mit Wilhelmine Freiin von Boineburg-Lengsfeld, * . . 3. Juni 1827, † Eisenach 12. Juli 1891.

Sohn: Kurt Emil Moritz Rudolf, * Weilar 8. Aug. 1855, Ghzgl. sächs. Khr, Kgl. preuß. Obst. a. D., EKr des Joh.-O.; ⚔ Mülverstedt 9. Sept. 1888 mit — Charlotte Wilhelmine Amalie Helene von Hopffgarten, * Mülverstedt 21. Okt. 1866. [Berlin.]

**Kinder:** (1) Wilhelm Georg Guſtav Rudolf Botho Hans, * Eiſenach 9. Juni 1889, Kgl. preuß. Olt. im Jägerbat. z. Pf. Nr. 6. [Erfurt.]
(2) Albertine Hermance Friederike Anna-Marie, * Weilar 12. April 1891.
(3) Albertine Frieda Emmy Johanna Gabriele Eliſabeth, * Eiſenach 9. Dez. 1893.

### II. Linie. (Lutheriſch.)

Stammvater: Carl Wilhelm Heinrich, * 28. Febr. 1756, † . . 1825 — Bruder des Stammv. der I. Linie. — Immatrikuliert im Kgr. Bayern bei der Frhrnklaſſe 1. Okt. 1817.

(S. Taſchenbuch der Gräfl. Häuſer.)

## Bojakovsky von Knurow, Volfras, 1917.

## Bolſchwing.

Lutheriſch. — Weſtfäliſcher Uradel der Gfſchaft Mark (eines Stammes mit den Bodelſchwingh); öſterr. Anerkennung des Frhrnſtandes in der Eigenſchaft eines ausländiſchen durch Plakat d. d. Wien 7. Dez. 1896. — W.: In G. über einem r. Balken eine rautenförm. b. Schnalle. Auf oem H. mit r.-g. Decke die Schnalle zwiſchen offenem, je mit einem r. Balken bel. g. Flug. — Erſte Aufn. und geſchichtl. Notiz im Jahrg. 1898, S. 83. S. Gothaiſches Genealog. Taſchenbuch der Adeligen Häuſer (Uradel), Bd. VII, 1906.

† Otto Wilhelm Freiherr von Bolſchwing, * Illurt, Kurland, 24. März 1850, † Graz 11. Juni 1912; ⚔ Wien 26. Aug. 1879 mit — Theodora Freiin Fellner von Feldegg, * Dornbach bei Wien 26. Aug. 1861. [Graz.]
**Kinder:** 1. Marie Wilhelmine, * Ruth 13. Juni 1880; ⚔ Graz 24. Juni 1911 mit Richard Fröhlich, K. u. K. Major. [Olmütz.]
2. Wilhelm Heinrich, * Cilli 9. Nov. 1881, K. u. K. Major im Gen.-Stabskorps. [Graz.]
3. † Theodor Otto, * Freiburg 4. April 1883, † (gefallen bei) . . 16. Sept. 1916, K. u. K. Hptm. im Inf.-Rgt Nr. 87.
4. Otto Theodor, * Freiburg 7. Dez. 1884, Dr. ing., OIng. der Skodawerke, K. u. K. Olt. der Reſ. der Kraftfahrtruppe; ⚔ Graz 31. Juli 1916 mit — Anna Freiin Fellner von Feldegg, * Graz 5. Juni 1893. [Wien.]
**Tochter:** Theodora Franziska, * Wien 10. Juni 1917.
5. † Peter Heinrich, * Cilli 23. Nov. 1891, † (gefallen bei) . . 21. Okt. 1914, Juriſt, K. u. K. Fähnr. der Reſ. des Inf.-Rgts Nr. 87.

## Bomsdorff, ſ. Wackerbarth genannt von Bomsdorff. Bondeli, 1917.

## Bongart
(a. d. H. der Gfn von Walderdorff).

Katholiſch. — Pius Wilderich Gf von Walderdorff, * 6. Jan. 1871 (des Eduard Wilderich Gfn von Walderdorff, K. u. K. Km., Sohn, ſ. unten), nimmt laut teſtamentariſcher Verfügung ſeines am 6. Mai 1878 † Oheims Ludwig Frhrn von dem Bongart

unter Ablegung des angenommenen Namens und Schildes mit österreichischer Genehmigung d. d. Wien 23. Mai 1878 Namen und Wappen der freiherrl. Familie Bongart an. — W.: In R. ein s. Sparren. Frhrnkr. Auf dem H. mit r.-s. Decke ein mit dem s. Sparren bel. armloser r. Mannesrumpf, dessen Haupt mit einem r. Band umwunden ist. — Erste Aufn. 1858 und 1879.

Pius Wilderich Freiherr von Bongart, * Klafterbrunn, NÖsterr., 6. Jan. 1871, K. u. K. Km., Kgl. preuß. OLt. der Ldw.-Kav., ERr des souv. Malt.-RrO.; ⚭ Purgstall 30. April 1895 mit — Ludwiga Gfin Schaffgotsch gen. Semperfrei von und zu Kynast, * Purgstall 31. März 1870, StkrD. [Schloß Paffendorf, Bez. Köln a. Rh.]

Kinder: 1. Maria Augusta, * Paffendorf 8. Juni 1896.
2. Hermann Joseph, * Paffendorf 15. April 1897, Kgl. preuß. Lt. im Hus.-Rgt Nr. 8. [. . .]
3. Ludwig Wilderich, * Paffendorf 29. Okt. 1898. [. . .]
4. Elisabeth Juliane, * Paffendorf 16. Juli 1900.
5. Hedwig Maria, * Paffendorf 5. Mai 1902.
6. Monika Oktavia, * Paffendorf 28. Jan. 1904.
7. Pius Emanuel, * Paffendorf 20. Juni 1907.
8. Josef Gotthardt, * Paffendorf 7. April 1909.
9. Robert Eduard, * Paffendorf 17. Juli 1911.

## Bonnet zu Meautry, Bonseri (erloschen), 1917.

## Bonstetten.

Evangelisch und reformiert. — Alemannischer Uradel, der mit Ulrich von Bonstetten, 991 — 996 Abt von St. Gallen, zuerst erscheint und dessen ununterbrochene Stammreihe mit Hermann, Kais. Reichsvogt zu Zürich, 1255 und 1277, beginnt; Reichsfrhrnstand unter Erneuerung und Bestätigung d. d. Mainz 3. Jan. 1499 (vom Kaiser Maximilian I.). — W.: In g. geränd. schw. Schild 3 balkenweise stehende s. Rauten. Auf dem gekr. H. mit schw.-s. Decke ein wachsender s. Schwan. — Erste Aufn., geschichtl. Notiz und Stammreihe im Jahrg. 1894, S. 80; wegen der erloschenen (II.) Linie s. Jahrg. 1904, S. 61.

### I. Linie.

† Karl Friedrich Wilhelm Freiherr von Bonstetten, * Bern 28. Nov. 1797, † das. 26. Febr. 1869, Kgl. holländ. Hptm.; ⚭ Sinneringen 16. März 1833 mit Marie Luise Dorothea de Vigneulles, * Bern 16. Okt. 1811, † das. 22. April 1887.

Kinder: 1. † Karl Rudolf August, * Bern 18. Aug. 1835, † das. 24. Dez. 1908, Bes. des Schlosses St. Barthélemy, Dr. phil.; ⚭ Neuenburg 10. Juni 1863 mit — Emma Luise Irma de Roulet-Mézerac, * . . 4. Juni 1840. [Bern.]

Söhne: 1) Gustav August Arthur Albert, * Bern 24. April 1864 Bes. von Valeyres (seit 200 Jahren in der Fam.), Kanton Waadt, Schweizer Art.-Major; ⚭ Frankfurt a. M. 26. Jan. 1892 mit — Sophie Luise Alexandrine von Frisching, * Frankfurt a. M. 2. Juni 1867. [Valeyres und Bern.]

Töchter: (1) Marie Alvine Irma, * Bern 15. Febr. 1893.
(2) Marguerite Anna Emma, * Valeyres 9. Sept. 1894.
(3) Olympe Gabrielle Luise, * Bern 23. Nov. 1896.

2) Eugen Friedrich Hermann, * Colombier, Kanton Neuenburg, 5. Juni

1866, Schweizer Art.-Oberst; ⚭ Bern 21. Juli 1896 mit — Mathilde Sophie Elisabeth Freiin von Wattenwyl, * Bern 23. Nov. 1877. [Bern.]

Kinder: (1) Mathilde Sophie Elisabeth Jeanne, * Bern 4. Mai 1897.
(2) August Alfred Hermann Albert, * Bern 28. Jan. 1899.
(3) Arthur Walther Charles, * Bern 6. Jan. 1901.
(4) Emma Alice Jacqueline, * Thun 4. Juli 1905.
(5) Friedrich Robert, * Thun 12. Sept. 1908.

3) Ulrich Walther Maximilian, * Colombier 5. Juni 1857. Bes. des Schlosses Bellerive am Thuner See, Dr. jur., Schweizer Kav.-Major; ⚭ Cologny 28. Aug. 1893 mit Karoline Madeleine Boissier, * Genf 6. Dez. 1874 (gesch. 22. Mai 1915 [Bellerive (Strättligen)]).

Kinder: (1) Olympe Geneviève Irène, * Bern 8. Dez. 1894; ⚭ . . 7. Dez. 1911 mit Jean Jacques Cart, Schweizer Art.-Olt., Bankier. [Schloß Chardonnay, Kt. Waadt.]
(2) Jean-Jacques Arthur Alfons, * Bern 7. April 1897. [. . .]
(3) Antoinette, * Bern 1. Mai 1899.
(4) André August Oswald, * Bellerive (Strättligen) 31. Juli 1902.

2. † Justina Maria Karoline, * Bern 25. Juni 1838, † . . 1916; ⚭ . . 3. Mai 1867 mit Dr. phil. Edmund von Fellenberg, † Bern 10. Mai 1902, Bergbauingenieur.

## II. Linie.

Im Mannesstamme erloschen.

† Karl Gustav Salomon Freiherr von Bonstetten, * Herzogenbusch, Niederl., 17. Mai 1807, † Aubonne, Kanton Waadt, 3. Jan. 1886; ⚭ . . mit Marianne Sophie Luise Marguerite von Mestral de St. Saphorin, * . ., † Aubonne 17. Jan. 1890.

Tochter: Elisabeth Georgine Thérèse, * Aubonne 26. Sept. 1846. [Bern.]

# von der Borch.

Evangelisch und katholisch. — Westfälischer Uradel, dessen Stammreihe mit Hermann von der Borch, 1380, beginnt; preuß. Genehmigung zur Fortführung des Fürstentitels d. d. . . 31. Juli 1847 (für Karl von der Borch, Herrn auf Holzhausen, und seine Geschwister). — Besitz: Das am 18. Jan. 1840 gestiftete Fideikommiß Holzhausen (1200 ha; seit 1448 im Bes. der Fam.), Kr. Hörter, mit dem Erbstammgut Schönebeck (350 ha), Kr. Blumenthal (Stade), Prov. Hannover, und dem seit 1864 hinzugetretenen Rittergute Pömbsen (479 ha), Kr. Hörter. — W.: In S. 3 (2, 1) Raben. Fehenkr. Auf dem gekr. H. mit schw.-s. Decke ein Rabe zwischen offenem schw. Flug. — Erste Aufn. und geschichtl. Übersicht im Jahrg. 1866, S. 87; Bericht. der geschichtl. Nachr. im Jahrg. 1868, S. 78. Vgl. auch den Artikel Borch im Taschenbuch der Gräfl. Häuser.

† Karl Alhard Dietrich Franz Otto Freiherr von der Borch, * . . 4. Okt. 1795, † . . 27. Okt. 1866, Fkherr; ⚭ I) . . mit Jenny Gfin von der Recke von Volmerstein, * . . 12. April 1797, † . . 1828; II) . . 21. Mai 1844 mit Ludmilla Gfin von der Recke von Volmerstein, * . . 27. Nov. 1821, † . . 2. Mai 1858; III) . . 29. Sept. 1859 mit deren Schwester Emma Gfin von der Recke von Volmerstein, * . . 27. März 1829, † Holzhausen 17. Juli 1889.

Kinder: a) 2r Ehe: 1. Alhard Leopold Ottomar Philipp Kasimir Friedrich, * Holzhausen 10. April 1845, Fkherr auf Holzhausen c. p., Erbtron, Kgl. preuß. Olt. a. D.; ⚭ Dahlen 19. Mai 1873 mit — Laura Mathilde Julie von Schierstädt, * Dahlen 3. Juli 1847. [Holzhausen, Kr. Hörter.]
Kinder: 1) Ludmilla, * Holzhausen 2. April 1874; ⚭ . . 2. März 1905

mit Fritz-Wilm Frhrn von der Borch, Kgl. preuß. Lt. der Ref. a. D. (s. unten). [Klingemühl, NRauf.]

2) Elisabeth, * Holzhausen 18. Mai 1875; ✕ das. 21. Aug. 1902 mit Wilhelm Frhrn von der Recke, Kgl. preuß. Olt. der Ldw.-Kav. [Obernfelde bei Lübbecke.]

3) Alhard, * Holzhausen 23. Juni 1876, Kgl. preuß. Rittm. der Ref. des Drag.-Rgts Nr. 2; ✕ Rügnow 3. Febr. 1909 mit — Elisabeth Hedwig Karoline von der Marwitz, * Swinemünde 5. Juni 1884. [Holzhausen, Kr. Höxter.]

4) Maria, * Holzhausen 12. Sept. 1877; ✕ das. 8. Okt. 1901 mit Denthold von Gaudecker, Herrn auf Krukenbeck, Kgl. preuß. Major der Ref. a. D.

5) Margarete, * Holzhausen 17. März 1880; ✕ das. 4. Juni 1914 mit Clamor Frhrn von dem Busſche-Hünnefeld, Fherrn auf Hünnefeld.

6) Ursula, * Holzhausen 6. Sept. 1881; ✕ das. 21. Aug. 1902 mit Paul Frhrn von Ritter zu Gruenstein, Kgl. preuß. Major a. D. [Paderborn.]

2. Leopold, * Holzhausen 6. Sept. 1846. [. . .]

3. Therese, * Holzhausen 23. März 1847. [. . .]

4. † Amalie, * Holzhausen 23. März 1847, † . . 1. Jan. 1917, Zwillingsschwester der Vorigen; ✕ Holzhausen 12. Jan. 1870 mit Ferdinand Frhrn von Dinklage, † Leipzig 4. Jan. 1906, Kais. deutschem Reichsger.-Rat.

5. Rudolf, * Holzhausen 23. Nov. 1850 (kath. seit 1876), Kgl. preuß. Lt. a. D. [. . .]

6. Agnes, * Holzhausen 9. Febr. 1852; ✕ das. 29. Aug. 1885 mit Kurt von der Malsburg, † Eichenberg 2. April 1906, Herrn auf Eichenberg, Kgl. preuß. Major a. D. [Eichberg bei Cassel.]

7. Siegfried Philipp Gisbert Ernst, * Holzhausen 27. Juli 1855, Kgl. preuß. Gen.-Major, Brigadier der Gend.-Brig. in Elsaß-Lothr.; ✕ Bodelschwingh 7. Okt. 1891 mit Klara Freiin Quadt-Wykradt-Hüchtenbruck, * Aachen 21. Aug. 1867, † Falkenstein 30. Okt. 1895. [Straßburg i. E.]

8. Luise Ludmilla, * Holzhausen 4. Nov. 1856; ✕ das. 18. Febr. 1879 mit Friedrich Frhrn von der Leyen zu Blömersheim, Fherrn, Kgl. preuß. Khrn, Ldrat und Rittm. a. D. [Haus Meer.]

— b) 3r Ehe: 9. Konrad, * Holzhausen 23. Aug. 1860, Kgl. preuß. Reg.-Rat a. D. [Cassel.]

10. Jenny, * Holzhausen 20. Nov. 1861. [. . .]

**Bruder.**

† Ludwig Ferdinand, * . . 23. Dez. 1797, † Friedeburg 5. April 1863, Herr auf Langendreer und Friedeburg, Kgl. preuß. Forstm. a. D., Rtr des Joh.-O.; ✕ . . mit Anna Bartels, * . . 1812, † . . .

**Sohn:** † Alhard, * Giebichenstein 13. Nov. 1841, † Loseck 1. Febr. 1910, Fherr auf Langendreer, Herr auf Friedeburg, Kgl. preuß. Khr und Rittm. a. D.; ✕ Halle a. d. S. 4. Mai 1868 mit — Toni von Goßler, * Liegnitz 12. Okt. 1845. [Gröben bei Ludwigsfelde.]

**Kinder:** 1) Wulff, * Stendal 10. Febr. 1869, Fherr auf Langendreer, Kr. Bochum, Herr auf Friedeburg, Mansfelder Seekr., Dr. jur., Deichhptm., Kgl. preuß. Rittm. der Ref. des Hus.-Rgts Nr. 3, Rtr des Joh.-O.; ✕ Dresden 23. Febr. 1904 mit — Luisa Gfin von Zech genannt von Burckersroda gen., * Dresden 22. März 1881. [Friedeburg a. d. S.]

**Kinder:** (1) Wulff Adrian Alhard Louis Ferdinand, * Berlin 10. April 1906.

(2) Louis Ferdinand Friedrich Wilhelm Georg, * Berlin 4. Juni 1908.

(3) Margarete Louisa Toni Gertrud Huberta, * Berlin 23. März 1914.

2) Fritz-Wilm, * Halle a. d. S. 24. Dez. 1871, Kgl. preuß. Lt. der Ref. a. D., ERr des Joh.-O.; ✕ . . 2. März 1905 mit — Ludmilla Freiin von der Borch, * Holzhausen bei Nieheim 2. April 1874 (s. oben). [Klingemühl, MLauf.]
Kinder: (1) Alhard, * Loeseck 10. Febr. 1906.
(2) Antonie, * Loeseck 13. Sept. 1907.
(3) Huberta, * Holzhausen . . Mai 1912.
3) Margarete, * Berlin 6. Nov. 1877; ✕ Friedeburg 27. Juni 1902 mit Alexander Gfn von Hardenberg, Rittm. der Ref. des GDrag.-Rgts (1. Ghzgl. hess.) Nr. 23. [Leversbausen, Kr. Northeim.]
4) Carl Otto, * Friedeburg 22. Jan. 1880, Kgl. preuß. Rittm. im Kür.-Rgt Nr. 7; ✕ Berlin 2. Aug. 1914 mit — Waldtraut Erika gesch. (Albert) Gfin von Hardenberg (sie führte wieder ihren Geburtsnamen), geb. von Arnim, * Sophienreuth 21. April 1883. [Halberstadt.]
Sohn: Alhard, * . . 1. Febr. 1916.

## Borcke.

Evangelisch. — Pommerscher Uradel slawischer Abkunft, der mit Pribislaus, filius Borkonis, als Zeugen 2. März 1186/18. März 1187 urkundlich (Pomm. Urk.-Buch I, 78, Nr. 102) zuerst erscheint. Burg- und schloßgesessen seit dem XVI. Jahrhundert; preuß. Genehmigung zur Führung des Fehrntikels d. d. Berlin 30. Dez. 1845. — Der Lehen 1854 gegründete, das. 1877 gerichtlich bestätigte Geschlechtsverband hält jährlich am 6. Febr. abwechselnd einmal in Lehen und zweimal in Berlin Familientag. — W.: In G. übereinander 2 flüchtige, g. gekr. r. Wölfe mit g. Halsbändern. Auf dem gekr. H. mit r.-g. Decke ein g. gekr. r Hirsch (Achtender) mit g. Halsband. — Erste Aufn. und geschichtl. Notiz im Jahrg. 1894, S. 86. S. auch den gleichnamigen Artikel im Gothaischen Genealog. Taschenbuch der Adeligen Häuser (Uradel), Bd. IV, 1903.

† August Ferdinand Alfred Freiherr von Borcke, * Blankenburg a. H. 11. Aug. 1810, † Erfurt 31. Dez. 1880, Kgl. preuß. Oberst a. D.; ✕ I) Blankenburg a. H. 3. Juni 1836 mit Sidonie Diederichs, * Ballenstedt 12. März 1812, † Friedrichshafen a. Bodensee 8. Sept. 1842; II) Potsdam 2. Aug. 1847 mit Antonie Mackensen, * . . 8. Juni 1818, † Potsdam 5. Dez. 1849; III) Stettin 20. Juli 1851 mit Agnes von Frankenberg und Proschlitz, * Berlin 4. Febr. 1834, † Erfurt 18. Juni 1873.
Kinder: a) 1r Ehe: 1. † Karl Ernst Eugen Fedor Paul Waldemar, * Potsdam 19. Juli 1842, † Merseburg 24. Febr. 1916, Herr auf Hackelsberg (384 ha) und dem sogen. Beltheimschen Gute in Oschersleben, Kgl. preuß. GJustizrat und OLt. a. D.; ✕ Hechendorf a. d. W. 10. Nov. 1873 mit — Marie Stapf, * . . 8. Sept. 1849. [Merseburg.]
Kinder: 1) Hermann Hilmar, * Wilsnack 1. Nov. 1874, Kgl. preuß. Reg.-Rat und Mitgl. des OVers.-Amtes Groß-Berlin in Charlottenburg.
2) Ernst Otto Joachim Wolfgang, * Wilsnack 20. Mai 1877, Kgl. preuß. OLt. a. D. [. . .]
3) Sidonie Agnes Mathilde Charlotte, * Merseburg 12. Nov. 1878; ✕ das. 17. Sept. 1900 mit Thankmar Frhrn von Münchhausen, Frherrn auf Steinburg 2c. [Steinburg, Reg.-Bez. Merseburg.]
4) Friedrich-Wilhelm, * Merseburg 24. März 1881, Kgl. preuß. Rittm. im Hus.-Rgt Nr. 14. [Cassel.]
— b) 3r Ehe: 2. Margot Elisabeth Friederike Mathilde Hilma, * Potsdam 10. Sept. 1855; ✕ Erfurt 15. Juni 1879 mit Karl von Frankenberg und Proschlitz, † Wiesbaden 7. Febr. 1915, Kgl. preuß. Major z. D. [Wiesbaden.]

# Bormann, Born, Borowiczka von Themau, Borsch von Borschod (Bors von Borsod), Bossi-Fedrigotti von Belmonte, 1917.

## Bothmer.

Evangelisch. — Niedersächsischer Uradel mit gleichnamigem Stammhause am Einflusse der Aller in die Leine, der mit Ulricus de Botmere, Rr, zwischen 1170 und 1185 urkundlich (Archiv des Stiftes Loccum Nr. 7) zuerst erscheint und dessen Stammreihe mit Dietrich I., um 1300, beginnt; Reichsfrhr. d. d. Wien 9. Nov. 1696. — Der Hannover 12. Jan. 1889 gegründete Familienverband hält in den ungeraden Jahren Familientag. Vorstandsmitglieder: . ., Vorsitzender; Brand von Bothmer, Herr auf Bothmer und Gilten, Kgl. sächs. Hptm. a. D., stellvertr. Vors., Schriftführer und Schatzmeister; Alexander von Bothmer, Kgl. preuß. Major z. D. in Lübeck, Archivar. — W.: Geo. mit gekr. b. Herzschild, darin ein s. Boot. 1 und 4 in G. der Reichsadler; 2 und 3 in R. ein aufger., r.-bez. g. Löwe. Kr. und 3 gekr. H. mit rechts b.-s., links r.-g Decken. Auf dem rechten der Reichsadler, auf dem mittleren das Boot, in dem eine mit 5 Pfauenfedern best. und mit einem r. Band 4mal schrgr. umwundene s. Säule steht; auf dem linken H. ein mit einem schw. Sparren bel. s. Hügel, aus dem zw. 2 Fahnen der g. Löwe hervorwächst. Schildhalter: 2 schw. Wölfe, jeder mit einer Fahne. — Erste Aufn. 1865. S. den gleichnamigen Artikel im Gothaischen Genealog. Taschenbuch der Adeligen Häuser (Uradel), Bd. III, 1902.

### A. Haus Lauenbrück.

(S. den gleichnamigen Artikel, II. Linie, im Taschenbuch der Gräfl. Häuser.)

### B. Haus Bennemühlen.

Näheres über die Abstammung im Jahrg. 1896, S. 94.

† Ferdinand Friedrich Ludwig August Freiherr von Bothmer, * Celle 14. Mai 1825, † Hannover 7. Okt. 1905, Herr auf Bennemühlen und Bothmer II, Kgl. preuß. Khr, Ldschaftsrat des Fstt. Lüneburg, RRr des Joh.-O. [preuß. Anerkennung der Berechtigung zur Führung des Fürstentitels laut Herolds-amtsurk. vom 14. Dez. 1881]; ∞ Celle 6. Okt. 1854 mit Hedwig Freiin von Hodenberg a. d. H. Hudemühlen, * Stellichte 17. Aug. 1825, † Hannover 28. Febr. 1917.

Söhne: 1. Friedrich-Wilhelm August Gustav Kuno, * Celle 15. Aug. 1855, Herr auf Bennemühlen und Bothmer II, Prov. Hannover, Ghzgl. oldenb. OKhr, Erz., Kgl. preuß. Rittm. z. D.; ∞ Düendorf 27. Sept. 1887 mit — Adelheide Karoline Luise Wilhelmine Marianne Alexandra von Mandelsloh, * Düendorf 3. Okt. 1858. [Oldenburg.]

Kinder: 1) Friedrich-August Ferdinand William Sophus Georg Kurt, * Oldenburg 9. Okt. 1888, stud. jur., Kriegsfreiw.-Vzfeldw. im Inf.-Rgt Nr. 91. [. . .]

2) Hedwig-Ernestine Elsa Marie Ferdinandine Julie Elisabeth Antonie Adolfine, * Oldenburg 13. Okt. 1889, Ghzgl. oldenb. HofD. [Oldenburg.]

3) Ferdinand Ernst Heinrich Alfons Egon Wilhelm, * Oldenburg 30. Dez. 1891, Kgl. preuß. Lt. im Drag.-Rgt Nr. 19. [Oldenburg.]

2. Ferdinand Albrecht Friedrich Georg Engelberth Cuno, * Bennemühlen 6. Febr. 1863, Kgl. preuß. Major z. D., EStr des Joh.-O.; ∞ Horscha

12. Okt. 1894 mit — Anna Leontine Amalie Henriette Lucie von Eggeling, * Nancy 23. Juni 1872. [Hannover.]

Kinder: 1) † Ferdinand Karl Friedrich-Wilhelm, * Berlin 22. Aug. 1895, † (gefallen bei) . . 12. Okt. 1914, Kgl. preuß. Lt. im Drag.-Rgt Nr. 16.

2) Anna Hedwig Lully Elsa Marie, * Berlin 20. Sept. 1896.

**Vatersbrüder.**

1. † August Friedrich Albrecht von Bothmer, * Stolzenau 2. Jan. 1797, † Hannover 7. Okt. 1886, Kgl. hannov. Drost; ⚔ Nienburg 3. Nov. 1829 mit Sophie Edler von Berger, * Pinneberg 26. Mai 1805, † Hannover 20. Juni 1882.

Söhne: 1) † August Friedrich Heinrich von Bothmer, * Winsen a. d. L. 29. Aug. 1830, † Minden 6. Nov. 1882, Kgl. preuß. Reg.-Rat; ⚔ Hannover 12. Sept. 1866 mit — Emmy von Ompteda, * Luneburg 8. Juni 1839 (s. dieses Taschenbuch). [Hannover.]

2) † Ferdinand Ludwig Friedrich Freiherr von Bothmer, * Gifhorn 6. Sept. 1832, † Hildesheim 17. Dez. 1901, Kgl. preuß. Oberst a. D. [preuß. Anerkennung der Berechtigung zur Führung des Frhrntitels laut Herolds-amtsschr. vom 21. Febr. 1887]; ⚔ Rheden 6. Sept. 1867 mit Marie Friederike Sophie Auguste Adolfine Georgine von Rheden, * Rheden 18. Febr. 1848, † Gronau 24. Sept. 1912.

Kinder: (1) Anna Sophie Friederike, * Rheden 28. Sept. 1868; ⚔ Hildesheim 23. Sept. 1893 mit Louis Mertens, Kgl. preuß. Oberstlt. und Kmdr des Lehrrgts der Feldart.-Schießschule. [Jüterbog.]

(2) Günther August Georg Friedrich Ludolf, * Schwedt a. d. O. 4. Juni 1872, Kgl. preuß. Major a. D., EKr des Joh.-O. [Königsberg i. Pr.]

(3) Gertrud Agnes Adelheid Emmy, * Schwedt a. d. O. 4. April 1874, Oberin des Joh.-Krankenh. in Gronau, Prov. Hannover.

(4) Marie Sophie, * Schwedt a. d. O. 21. Nov. 1875; ⚔ Hildesheim 4. März 1900 mit Karl Frhrn von Hammerstein-Gesmold, Herrn auf Bockel, Kgl. preuß. Ldrat des Kr. Zeven, EKr des Joh.-O. [Zeven.]

(5) Editha Agnes Marie Elisabeth Auguste, * Rheden 5. Sept. 1879; ⚔ . . 14. Juli 1906 mit Leopold von Mansberg (soll gefallen sein), Kgl. preuß. Major z. D. [Detmold.]

(6) Elfriede, * Münster i. W. 4. April 1882; ⚔ Hannover 30. Sept. 1909 mit Werner von Grawert, Major beim Stabe der Schutztruppe für Deutsch-OAfrika, EKr des Joh.-O. [Daressalam.]

2. † Karl Friedrich Ferdinand Vincent von Bothmer, * Stolzenau 27. Sept. 1799, † Carow 9. Mai 1852, Herr auf Carow, Kgl. hannov. Justizrat; ⚔ Ricklingen 26. Dez. 1832 mit Adelheid Charlotte Marie Sibylle von Alten a. d. H. Dunau, * Cattenburg 2. Juli 1812, † Stettin 23. Mai 1884.

Söhne: 1) † Albert Friedrich Wilhelm Freiherr von Bothmer, * Göttingen 12. Juli 1836, † Hannover 14. Sept. 1917, Kgl. preuß. Reg.-Assessor a. D., Hzgl. braunschw.-lüneb. Archivar a. D., Khr des Hzgs von Cumberland [österr. Anerkennung der Berechtigung zur Führung des Frhrntitels als eines ausländischen Adels laut Reskr. des Min. des Innern vom . . Aug. 1884 (Mitteilung der österr.-ungar. Botschaft in Berlin d. d. 23. Aug. 1884)]; ⚔ Thürkow, Mecklenb., 25. Nov. 1879 mit — Mathilde Margarete Henriette Westphalen, * Stade 1. Nov. 1847. [Hannover.]

Kinder: (1) † Kurt Karl Heinrich, * Wolfenbüttel 1. Juli 1885, † (gefallen bei) . . 14. Sept. 1914, Kgl. preuß. Olt. im Feldart.-Rgt Nr. 10.

(2) Emmy Margarete Albertine, * Wolfenbüttel 21. Dez. 1887.

2) † Wilhelm Ludwig Freiherr von Bothmer, * Rethem a. d. A. 22. April 1839, † Wien 13. Aug. 1913, K. u. K. GRat und Gen. der Kav. i. P. [österr. Anerkennung der Berechtigung zur Führung des Frhrntitels als eines aus-

ländischen Adels laut Reskr. des Min. des Innern vom . . Aug. 1884]; ⚭ Linz, OOsterr., 13. Okt. 1877 mit — Marie Antonie Therese Eigner, * Linz 28. Okt. 1850. [Wien.]

Tochter: Edith Adelheid Barbara Maria Albertine, * Linz 7. Okt. 1884.

3) † Bernhard Gerhard Karl Quintus Freiherr von Bothmer, * Carow 9. Jan. 1846, † Greifswald 2. Nov. 1892, Kgl. preuß. Loger.-Rat [preuß. Anerkennung der Berechtigung zur Führung des Frhrntitels laut Herolds-amtsreskr. vom 22. Nov. 1882]; ⚭ Greifswald 16. Mai 1876 mit — Gertrud Adelgunde von Borcke, * Bonin 31. Okt. 1853. [Potsdam.]

Kinder: (1) Berntrud Klara Adelheid Martha, * Bergen auf Rügen 29. Juli 1877. [Hannover.]

(2) Sophie Auguste Karola Mechthild, * Greifswald 27. Sept. 1879. [Berlin.]

(3) Karl Bernhard Ludwig Ferdinand, * Greifswald 22. Dez. 1880, Kgl. preuß. Hptm. im Großen Gen.-Stab; ⚭ Braunschweig 23. Febr. 1906 mit — Adeline Sophia Wilfriede Alexandrine Ruth von Heninges, * Karlsruhe i. B. 25. Febr. 1883. [Charlottenburg.]

Tochter: Elsbeth Ruth Gertrud Bernharda Gudrun, * Braunschweig 27. Okt. 1907.

(4) Volbert Gerhard Wilhelm Wulff, * Greifswald 27. Aug. 1882, Kais. deutscher Kpt.-Lt.; ⚭ Hamburg 25. Nov. 1916 mit — Hildegard Bruntsch, * Hamburg 15. April 1896. [Hamburg.]

(5) Adelheid Gertrud Helene Klara, * Greifswald 31. Juli 1886. [Groß-Sachsenheim bei Stuttgart.]

(6) Bernhard Ulrich Andreas Ludwig, * Greifswald 10. Juli 1889, Kgl. preuß. Oblt. im Königsinf.-Rgt Nr. 145; ⚭ Erfurt 20. Juli 1915 mit — Asta Pierer, * Gotha 13. Sept. 1889. [Mey.]

Tochter: Freia Berntrud Asta Alice Karola, * Mühlhausen, Thür., 1. Nov. 1916.

(7) Berntrud Dorothea Elisabeth Margarethe, * Greifswald 7. Febr. 1893. [Neifenstein, Reg.-Bez. Erfurt.]

4) Ferdinand Karl Ludwig Albert Freiherr von Bothmer, * Carow 23. Jan. 1851, Herr auf Falkenberg, Kgl. preuß. Oberst a. D. [preuß. Anerkennung der Berechtigung zur Führung des Frhrntitels laut Heroldsamtsreskr. vom 22. Nov. 1882]; ⚭ Funkenhagen 3. Okt. 1879 mit — Helene Bertha Marie von Rhade, * Funkenhagen 27. Aug. 1860. [Falkenberg bei Schivelbein, Pomm.]

Sohn: Conrad Ulrich Ivo, * Treptow a. d. R. 19. Febr. 1881, Kgl. preuß. Rittm. der Res. des Königsul. Rgts Nr. 13. [Falkenberg.]

## von dem Bottlenberg genannt von Schirp.

Katholisch. — Urabel der Offschaft Berg, der mit Hermann von Boddelnberg 1224 zuerst erscheint; Erbkm. der gefürsteten Abtei Essen; preuß. Anerkennung des Frhrnstandes laut Min.-Reskr. vom 6. Aug. 1830 (für Franz Ernst, Herrn auf Baldeney). — Besitz: Das 1794 gestiftete Fideikommiß Baldeney (93 ha) bei Werden a. d. Ruhr, Kr. Essen. — W.: In S. ein oben 4mal, unten 3mal gezinnter schw. Balken. Auf dem gekr. H. mit schw.-s. Decke wachsend der Rumpf eines r. bezungten s. Bracken, der an Stelle des Halsbandes mit dem gezinnten Balken des Schildes bel. ist. — Erste Aufn., geschichtl. Übersicht und Stammreihe im Jahrg. 1883, S. 81.

† Alexander Heinrich Freiherr von dem Bottlenberg gen. von Schirp, * . . 1770, † . . 24. Sept. 1824, kurköln. Hofkavalier; ⚭ . . 1803 mit Maria Theresia verw. Schröder, geb. von Bäumen, * . . 29. März 1784, † . . 31. Okt. 1871.

Kinder: 1. † Franz Ernst Karl Benedikt, * . . 5. Mai 1805, † . . 24. April

1880; ✕ . . 28. Nov. 1850 mit Thereſia Maria Tuttmann, * . . 15. Mai 1811, † Eſſen 6. Dez. 1890.

Sohn: † Franz Alexander, * Baldeney 3. März 1852, † Düſſeldorf 26. Nov. 1902, Fkherr, Kgl. preuß. Lt. der Reſ. des Ul.-Rgts Nr. 5 a. D.; ✕ Cleve 2. Mai 1883 mit — Anna Bernhardine van Ackeren, * Cleve 20. April 1854. [. . .]

Kinder: (1) † Franz Alexander Hubert Werner Alfons Maria, * Baldeney 31. März 1884, † Davos 22. Nov. 1916, Fherr, Ger.-Referendar und Lt. der Reſ. des Kür.-Rgts Nr. 4, Donat des ſouv. Malt.-OrD.; ✕ Gemen 18. Juni 1913 mit — Maria Freiin von Landsberg-Velen, * Dankern 8. Mai 1893 (ſ. Taſchenbuch der Gräfl. Häuſer). [Baldeney.]

(2) Eliſabeth Anna Maria Thereſia, * Baldeney 15. Jan. 1887; ✕ daſ. 5. Nov. 1910 mit Guſtav Frhrn von Perfall, Kgl. bayer. Km. und Rittm., Flügeladj. S. M. des Königs Ludwig. [München.]

(3) † Werner Ernſt Benedikt Hermann Joſeph, * Baldeney 29. Juli 1892 † Davos-Platz 22. Nov. 1916, Kgl. preuß. Lt. im Kür.-Rgt Nr. 4.

2. † Friedrich Heinrich Ludwig, * Baldeney 28. Mai 1808, † Berlin 16. Dez. 1886, Kgl. preuß. Rittm. a. D.; ✕ . . 23. Okt. 1851 mit Wilhelmine Jakobine Franziska Frommann, * . . 5. Nov. 1829, † Berlin 2. März 1881.

Kinder: 1) † Franz Karl Friedrich Maria, * Camen, Kr. Hamm, 27. Febr. 1855, † Berlin 26. April 1902, Kgl. preuß. Lt. a. D.; ✕ Berlin 24. Okt. 1881 mit — Friederike Minna Emma Kindt, * Berlin 9. Dez. 1860. [Berlin.]

Sohn: Wilhelm Paul Egon Ernſt Maria, * Berlin 22. März 1886, Kgl. preuß. OLt. im Drag.-Rgt Nr. 6, Donat des ſouv. Malt.-OrD.; ✕ Wiesbaden 17. Nov. 1910 mit — Delia Maria Böhl, * Baden-Baden 19. Juni 1888. [Mainz.]

Töchter: a. Maria Beatrice Delia Olga, * Wiesbaden 7. Sept. 1911. b. Maria Mercedes Gabriele Lilly, * Wiesbaden 31. Aug. 1912.

2) † Detlef Karl Alexander Maria, * . . 24. Nov. 1857, † Berlin 8. Sept. 1912, Kgl. preuß. OLt. a. D.; ✕ . . 6. April 1893 mit — Pauline Nägler, * . . . [Berlin.]

3) † Egon Franz Viktor Maria, * Berlin 15. Juli 1862, † . . 7. Okt. 1915, Kgl. preuß. Major und Bat.-Kmdr im Inf.-Rgt Nr. 164; ✕ I) Paderborn 5. Febr. 1885 mit Anna Schöninghy, * Paderborn 26. Juni 1859, † Danzig 6. Dez. 1898; II) Wiesbaden 14. Aug. 1909 mit — Margarete Bertha Magdalena Emilie Schwadt, * Striegau 1. März 1884 (wiederverm. Amſterdam 2. Dez. 1916 mit Willy Ernſt Reeſer).

Kinder 1r Ehe: (1) Kurt Joſeph Tankred Maria, * Meß 25. Jan. 1890, Kgl. preuß. Rittm. im 1. Leibhuſ.-Rgt Nr. 1. [Danzig (Langfuhr).]

(2) Hedwig Sophie Eliſabeth Maria, * Paderborn 9. Juli 1895.

4) Konrad Ludwig Karl, * Berlin 11. Okt. 1864; ✕ Neu-Weißenſee 7. Aug. 1886 mit — Alma Schulze, * . . 22. Juni 1864. [. . .]

Kinder: (1) Adolf Friedrich Konrad, * Neu-Weißenſee 27. Mai 1887. [. . .]

(2) Erna Sophie Alma Klara, * Neu-Weißenſee 10. Juli 1892.

5) Klothilde Thereſe Maria, * Berlin 12. Sept. 1866, als Schweſter Raphaële im Kloſter de la doctrine chrétienne in Nancy.

3. † Alexander Heinrich, * Baldeney 29. Mai 1814, † Schaloun bei Alt-Valkenburg, Holl.-Limburg, 15. Jan. 1887, Bürgerm. von Werden a. d. R.; ✕ I) . . 25. April 1851 mit Johanna von Makulsko, * . . † Werden a. d. R. 18. Dez. 1861; II) . . 14. April 1858 mit Cäcilie Katharina Viſſer, * . . 1. Juli 1830, † . . 23. Dez. 1861; III) . . 21. Febr. 1867 mit Klara Hiegemann, * . . 25. Sept. 1836, † . . 18. Sept. 1877.

Kinder: a) 1r Ehe: 1) Helene Thereſe, * . . 11. Jan. 1853; ✕ . . 27. Jan. 1875 mit Adhemar de Villers-Masbourg. [. . .]

— b) 2r Ehe: 2) Eveline Anna, * Werden 8. April 1859; ⚭ . . 14. Nov. 1885 mit Friedrich de Villers-Masbourg, † . . 29. Sept. 1891. [. . .]
3) Melanie Stephanie, * Werden 3. Juni 1860. [. . .]
4) † Eduard Heinrich Alexander, * Werden 15. Dez. 1861, † Nizza 2. Dez. 1898; ⚭ . . 19. Nov. 1895 mit — Maria Anna Mathilde Philomene Luise Friederike Baronin van Boorst tot Boorst, * 's Heerenberg 2. Mai 1871. [Gielsdorf bei Bonn.]
Tochter: Maria Josephine Eveline Luise, * Bonn 11. Febr. 1897.
4. † Karl Joseph, * . . 1. Dez. 1821, † Salzburg 29. Febr. 1880, K. u. K. Major der Ref.; ⚭ . . 14. April 1858 mit — Fanny Visser, * . . 28. Juni 1833. [. . .]
Tochter: Olga, * Innsbruck 9. Jan. 1859. [. . .]
5. Marie Pauline Josephine, * Baldeney 21. Sept. 1823; ⚭ Werden a. d. R. 25. April 1849 mit Karl von Forell, † Berlin 31. Dez. 1883. [. . .]

## Botzheim.

Evangelisch. — Unterelsässischer Uradel mit dem Stammhause Botzheim ohnweit Schlettstadt, der mit Craft von Botzheim, 1309 Domherr in Basel, † 1338, urkundlich zuerst erscheint; Hans v. B. 1325 Ratsm., 1343 Reichshauptmann in Schlettstadt; bekleideten von 1350—1435 das Reichsschultheißenamt; immatrikuliert im Kgr. Bayern bei der Ritterklasse 20. Aug. 1884. — W.: In Schw. ein gemeines g. Kreuz. Auf dem H. mit schw.-s. Decke ein wachs. f. Bracke zw. 2 g. Büffelhörnern. — Erste Aufn. und geschichtl. Notiz im Jahrg. 1865, S. 89; ältere Genealogie im Jahrg. 1887, S. 105; Stammreihe im Jahrg. 1912, S. 75.

† Ferdinand Freiherr von Botzheim, * Würzburg 22. April 1837, † Mattsies 21. März 1892, Herr auf Mattsies, Ghzgl. hess. Okt. a. l. s.; ⚭ Yverdon 20. Sept. 1866 mit Sophie Henriette Agathe de Rougemont, * Yverdon, Schweiz, 29. Jan. 1815, † Sion (Sitten) im Wallis 23. Dez. 1915.
Kinder: 1. Albert, * Mattsies 30. Okt. 1868; ⚭ München 16. Okt. 1916 mit — Hedwig Gfin Finck von Finckenstein, * . . . [St. Blaise.]
2. Erich Gottfried, * Mattsies 10. Jan. 1871, Kgl. bayer. Km., Oberstlt. und Rgtskmdr; ⚭ Nürnberg 22. März 1899 mit — Henriette Freiin von Imhoff, * München 22. Mai 1874. [Neu-Ulm.]
Kinder: 1) Albert Ferdinand Gustav, * München 2. Juli 1900.
2) Edith Henriette Sophie, * Ingolstadt 4. Febr. 1902.
3. Luise Maria, * Mattsies 4. Febr. 1873. [St. Blaise.]

**Boulles-Mußig**, 1917. **Bourgeois**, 1917, resp. 1915. **Bourguignon von Baumberg, Bouteville, Borberg**, 1917. **Boyneburgk**, s. Boineburg.

## Brackel.

Katholisch. — Jülichscher Uradel mit gleichnamigem Stammhause (dem heutigen Dorfe Brachelen bei Geilenkirchen), der mit Werner von Brakel, 1136 Edelherrn, urkundlich (Westf. Urk.-Buch, Bd. II, Nr. 219) zuerst erscheint; preuß. Anerkennung des Fürstandes d. d. Sanssouci 10. Nov. 1845 (für Franz Ferdinand von Brackel und Schwester Therese). — W.: Get.; oben in G. ein b. Turnierkragen, unten s. ohne Bild. Auf

dem H. ein s. Turnierhut zw. offenem b. Flug. — Erste Aufn. und geschichtl. Notiz im Jahrg. 1856, S. 81. S. Gothaisches Genealog. Taschenbuch der Adeligen Häuser (Uradel), Bd. VII, 1906.

† Franz Ferdinand Freiherr von Brackel, * Welda 30. April 1790, † das. 25. März 1873; ⚭ Essen 23. März 1827 mit Charlotte Freiin von Asbeck, * Essen 13. März 1806, † Welda 23. Nov. 1884.

**Söhne:** 1. † Georg Klemens Hugo, * Welda 3. Aug. 1828, † das. 29. März 1883, Kgl. preuß. Kfkr; ⚭ Köln 21. Nov. 1865 mit Alexandrine Wilhelmine Charlotte von Cerde a. d. H. Cyll, * Geldern 5. Nov. 1829, † Welda 16. Aug. 1895.

**Kinder:** 1) Felicie (Lizie) Franziska Kunigunde Maria, * Welda 2. Jan. 1867; ⚭ das. 5. Okt. 1893 mit Engelbert Frhrn Heereman von Zuydtwyck, † Braunschweig 29. Juni 1915, Fherrn auf Burg-Herstelle und Kemperfeld, Kgl. preuß. OLt. a. D. [Hildesheim.]

2) Georg Franz Karl Alexander Adolf Maria, * Welda 29. Jan. 1869, Herr auf Welda, Kr. Warburg, Dr. jur.; ⚭ Kiel 6. Aug. 1895 mit — Leopoldine Gfin von Hahn, * Neuhaus 5. Dez. 1876.

**Kinder:** (1) Josa Felicitas Anna Maria Alexandrine Ferdinandine, * Welda 8. Febr. 1898.

(2) Josef Karl-Hugo Maria, * Welda 19. Juli 1902.

(3) Ferdinand Aloysius Georg Leopold Josef Maria, * Welda 18. Mai 1905.

(4) Cuno Bruno Georg-Hilmar Josef Maria, * Welda 23. Aug. 1908.

2. † Hugo Friedrich Wilhelm Adolf, * Welda 24. Okt. 1834, † Paderborn 14. März 1907, Kgl. preuß. GReg.-Rat a. D.; ⚭ Rheder 5. Sept 1872 mit Agnes Gfin von Mengersen, * Dresden 8. Jan. 1837, † Plön 26. Juni 1881.

**Kinder:** 1) Bruno Klemens Karl, * Plön 30. Juli 1875, Kgl. preuß. Hptm. und Adj. einer Feldart.-Brig., GMr des souv. Malt.-MrO.; ⚭ Cassel 11. Nov. 1899 mit — Emma Maria Elisabeth von Kinzel, * Cassel 15. Aug. 1875. [Hannover.]

**Söhne:** (1) Oswald Hugo Ferdinand, * Potsdam 27. Juni 1901.

(2) Bruno Franz Arnold Anton, * Cassel 20. Dez. 1911.

2) Anna-Josephine Luise, * Plön 16. Dez. 1879. [München.]

3) Franz-Arnold Victor Maria, * Plön 14. Juni 1881, Pater Nov. S. J. [Emmerich a. Rh.]

3. † Arnold Ludwig Wilhelm August, * Welda 6. Febr. 1843, † Rott 2. Okt. 1912, Kgl. preuß. Gen.-Lt. z. D.; ⚭ Magdeburg 15. Okt. 1874 mit — Anna von Zychlińska, * Neuruppin 3. Juli 1853 (luth.). [Rott bei Weißenburg i. E.]

**Kinder:** 1) Franz Karl Klemens August Arnold, * Magdeburg 19. Juli 1875. [Hamburg.]

2) Kunigunde-Konstanze Auguste Charlotte, * Posen 6. Aug. 1876.

3) Sibylla Franziska Wilhelmine Engelberta, * Worms 22. Okt. 1884; ⚭ Rott 29. Juli 1915 mit Alfred Saal, Kgl. preuß. OLt. und Adj. im Inf.-Rgt Nr. 60. [...]

4) Maximilian-Ferdinand Franz Joseph Hugo Maria, * Spandau 6. Juni 1892, stud. jur. [Straßburg.]

## Branca, 1917.

# Brand.

Katholisch und evangelisch. — Fränkischer Uradel, der mit Rüdiger von Brandt, Kaiserl. Landrichter und Oberst-Waldhptm. der Burggrafen zu Nürnberg, 1226, zuerst erscheint. — Die beiden nachgenannten Häuser trennten sich bereits im XV. Jahrhundert. — W.: In G. auf gr. Dreihügel nebeneinander aufgerichtet 3 oben gestümmelte schw. Baumstämme, aus denen rechtshin je 3 Flammen schlagen. Auf dem gekr. H. mit schw.-g. Decke das Schildesbild. — Erste Aufn. und geschichtl. Übersicht im Jahrg. 1856, S. 83.

## A. Haus Neidstein.

Immatrikuliert im Kgr. Bayern bei der Frhrnklasse 13. Jan. 1829.

† Philipp Konrad Friedrich Freiherr von Brand zu Neidstein, * Neidstein 16. April 1796, † das. 18. Jan. 1870, Herr auf Neidstein, Kgl. bayer. Gen.-Lt. a. D.; ⚔ Regnitzlosau 4. Dez. 1826 mit Karoline Freiin von Reitzenstein, * Nemmersdorf 19. Juni 1803, † München 9. Febr. 1872.

Kinder: 1. Luise Henriette Auguste, * München 31. Aug. 1837 (evang.); ⚔ das. 14. Febr. 1861 mit Friedrich von Hellingrath, † München 13. Okt. 1896, Kgl. bayer. Km., Gen.-Lt. und Chef des Gendarmeriekorps. [München.]

2. Philipp Ludwig, * München 5. Sept. 1841, Herr auf Neidstein, Kgl. bayer. Gen.-Major z. D.; ⚔ Neusath 25. Sept. 1867 mit Anna Meisner Freiin von Lichtenstern, * München 23. Nov. 1843, † Neidstein 29. Aug. 1889. [München.]

Kinder: 1) Philipp Paul, * Amberg 28. Juni 1868, Kgl. bayer. Major z. D.; ⚔ Ottenberg 15. Juni 1897 mit — Diane Freiin von Hirsch, * Paris 27. Aug. 1873 (kath.). [München.]

Kinder (kath.): (1) Philipp-Theodor, * München 7. Juli 1898. [. . .]
(2) Theodor Kurt, * Ottenberg 24. Sept. 1899.
(3) Eleonore Anna Clara, * Nürnberg 22. Nov. 1901.

2) Klara, * Haselmühle bei Amberg 19. März 1870; ⚔ Amberg 25. Nov. 1890 mit Ludolf von Beckedorff (kath.), † Thierlstein 21. Okt. 1915, Fstl. thurn und taxischem Hofmarschall, Kgl. preuß. Hptm. der Res. a. D. [Regensburg.]

3. † Karl Ludwig, * München 11. Febr. 1843 (kath.), † Furth 30. Sept. 1908, Kgl. bayer. Zollinspektor und Olt. a. D.; ⚔ Vic, Lothringen, 27. Dez. 1873 mit — Alice Marie Viktoria Morcel, * Buenos Aires 29. Juli 1858 (kath.). [Vic sur Seille.]

Kinder (kath.): 1) Jobst, * Vic 24. Okt. 1874, Kgl. bayer. Feuerwerks-Olt. beim Art.-Depot Germersheim, kmdt zum Art.-Depot Metz.

2) Edmund Philipp, * Vic 19. Nov. 1875; ⚔ Trier 23. Jan. 1901 mit — Anna Jakobine Thiesen, * Trier 22. Mai 1881. [Rappoltsweiler.]

3) Maximilian Karl, * Vic 3. Jan. 1877, Kgl. württemb. Olt. im Inf.-Rgt Nr. 124. [Weingarten.]

4) Alice Luise, * Ludwigshafen a. Rh. 2. März 1883.

## B. Haus Bühl.

Im Mannesstamme erloschen.

Immatrikuliert im Kgr. Bayern bei der Frhrnklasse 17. Dez. 1829.

† Ludwig Wilhelm Karl Ernst Christian Freiherr von Brand, * Bühl 9. Aug. 1792, † Karlsruhe 21. Febr. 1872, Ghzgl. bad. Rittm. a. D.; ⚔ I) Karlsruhe 20. April 1843 mit Maria Magdalena verw. Höfcher, geb. Rissel, * Ettlingen 30. Jan. 1789, † Baden-Baden 25. Juli 1857; II) Karlsruhe 27. Mai 1858 mit — Luise Friederike Kayser, * Karlsruhe 23. Jan. 1826. [Karlsruhe i. B.]

Tochter 2r Ehe: Christiane Karoline Ernestine Augusta, * Karlsruhe 10. Sept. 1861. [Karlsruhe i. B.]

# Brand, 1917.

## Brandenstein.

Osterländischer Uradel mit gleichnamigem Stammhause im Kr. Ziegenrück, der mit Hermann von Brandenstein 10. Aug. 1278 urkundlich (vergl. Publik. aus den preuß. Staatsarchiven, Bd. 51, Nr. 564) zuerst erscheint; die Familie hält Schloß Brandenstein bei Elm für die Wiege des Geschlechts; Reichsfehr. d. d. Frankfurt a. M. 24. Febr. 1486 bestätigt nebst Wappenvermehrung d. d. Worms 18. Juli 1495. — Der Merseburg 30. Sept. 1876 neugegründete Familienverband hält alle zwei bis drei Jahre Familientag; Obmann: Wolf v. B., Oberst z. D. in Merseburg. — W.: Geb., 1 und 4 in S. einw. ein g. Löwe, der einen 8end. Hirschkopf samt Hals erfaßt hat; 2 und 3 in G. ein einw. sprgd. nat. Wolf, eine gestürzte s. Gans im Rachen. 2 H. Auf dem rechten mit g.-s. Decke der Löwe; auf dem linken mit schw.-g. Decke der Wolf. — Erste Aufn. und geschichtl. Übersicht im Jahrg. 1855, S. 60. S. auch den gleichnamigen Artikel im Gothaischen Genealog. Taschenbuch der Adeligen Häuser (Uradel), Bd. I, 1900. (S. auch: Geschichte der Familie von Brandenstein. Von W. von Brandenstein. Magdeburg 1895.)

### I. Linie.

Stammvater: Ascan.

#### 1. Ast. (Evangelisch.)

**Im Mannesstamme erloschen**

Stammvater: Felix, 1580.

† Karl Friedrich Hubert Freiherr von Brandenstein, * Well 3. Okt. 1785, † Dresden 16. Juni 1875, Herr auf Klosterlein und Zelle, Erbpfandschaft Zwickau, Kgl. preuß. Hptm. a. D.; ✕ . . 19. April 1818 mit Christine Friederike Eleonore Marianne von Egdorf, * . ., † Dresden 8. Juni 1869.

**Tochter:** Luise Cäcilie Huberta, * Klösterlein 6. Dez. 1823; ✕ . . 15. Mai 1845 mit Ferdinand Ludwig d'Elsa, † Dresden . . 1883, Kgl. sächs. Oberstlt. a. D. [Arnstadt i. Th.]

#### 2. Ast.

Stammvater: Hans Heinrich, † 23. Aug. 1623, Bruder des Stammv. des 1. Astes.

**1. Zweig.** (Evangelisch.)

Stammvater: Georg Heinrich, * 16. Mai 1668, † 18. Sept. 1747. — Aufgenommen in die mecklenb. Ritterschaft 7. Mai 1806; mecklenb.-schw. Bestätigung des Fürstandes d. d. . . 17. Mai 1833. — Besitz: Das Fideikommiß Niendorf (252,9 ha; seit 1837), Mecklenb.-Schw. (gestiftet vom Frhrn Joachim, † 13. Febr. 1857, Kgl. preuß. OStallm. und Gen.-Major a. D.).

† Werner Friedrich Hartwig Freiherr von Brandenstein, * Schwerin 1. Jan. 1792, † das. 2. Dez. 1864, Frherr, Ghzgl. mecklenb.-schwer. Khr und OAmtm., Kgl. dän. Kftr und Hptm. a. D.; ✕ Galenbeck 14. April 1822 mit Charlotte Friederike Henriette von Rieben, * Homburg v. d. H. 15. Jan. 1793, † Bredenfelde 7. Nov. 1870.

**Kinder:** 1. † Werner Hans Georg Joachim, * Galenbeck 6. März 1826, † Niendorf 22. Jan. 1906, Frherr, Mitbes. der Lehensgüter Hohenstein und Heinrichswalde, Mecklenb.-Str., K. u. K. Rittm. a. D.; ✕ Neuenmünde 4. Okt. 1861 mit — Minka Auguste Caroline Henriette von Arnim, * Neuenmünde 26. Sept. 1840. [Niendorf bei Kleinen.]

**Kinder:** 1) Johanne Charlotte Marie Alexandrine Ottilie, * Hohenstein 23. Juli 1862, Konventualin von Dobbertin. [Dobbertin.]

2) Joachim Werner Matthias Adalbert Berthold, * Hohenstein 26. Jan. 1864, Frherr, Ghzgl. mecklenb.-schw. und mecklenb.-str. Geh. Rat, Exz., und a. o. G. u. b. M. in Berlin, Bevollm. zum Bundesrat, Rittm. à l. s. des mecklenb.-schw. Kont., stellvertr. Obmann des Fam.-Verbandes; ⚔ Walow 20. Juni 1900 mit — Karoline Helene Auguste Hellmuthe Luise Johanna von Flotow, * Walow 22. Juli 1878.

Kinder: (1) Erika Lili Caroline Minka Ottilie Lilla Helmuthe, * Schwerin 18. Mai 1901.
(2) Lili Vera Luise Johanna Wolfriede Auguste, * Schwerin 9. Sept. 1903.
(3) Hans-Werner Dietrich Rudolf Helmut Karl Kuno, * Schwerin 10. Nov. 1905.
(4) Elisabeth Alma Jutta Lolo, * Berlin 26. Dez. 1906.
(5) Wolfgang Jürgen Karl Max, * Berlin 6. Dez. 1907.
(6) Ernst Hans Max Ludwig, * Walow 4. Juli 1909.
(7) Friedrich Franz, * Walow 9. Juli 1911.

3) Otto Hans Karl August, * Hohenstein 21. Okt. 1865, Mitbes. von Hohenstein und Heinrichswalde, Kgl. preuß. Oberst und Kmdr einer Inf.-Brig.; ⚔ Grambow 19. Juni 1896 mit — Elisabeth Auguste Friederike Julie von Passow, * Grambow 19. April 1873. [. . .]

Kinder: (1) Ilse Margarete Minka Marie, * Düsseldorf 12. Aug. 1898.
(2) Margarethe Therese Elisabeth Johanna, * Berlin 23. Juni 1900.
(3) Marie Martha Lilla Wolfine Andrea Johanna, * Coblenz 21. Nov. 1902.
(4) Irmgard Minka Christine Carola Victoria, * Berlin 24. Sept. 1904.
(5) August Werner David Rudolf Georg, * Demmin 22. Sept. 1905.

4) Wolfgang Georg Karl Hermann, * Hohenstein 10. Sept. 1867, Mitbes. von Hohenstein und Heinrichswalde. [Hohenstein.]

5) Lilla Barbara Bertha Auguste, * Hohenstein 16. Aug. 1869; ⚔ Riendorf 4. Okt. 1892 mit David-Traugott Gfn von Bassewitz, Frherrn auf Zarnewanz, Gnewitz und Barkvieren, Ghzgl. mecklenb.-schw. Min.-Rat a. D. [Zarnewanz bei Tessin.]

6) Rudolf Wilhelm Georg Otto Alexander, * Hohenstein 10. Okt. 1871, Hzgl. sachsen-meining. Frhr und Kabinettsrat; ⚔ Berlin 30. April 1896 mit — Magdalene Anna von Raven, * Berlin 14. Okt. 1872. [Meiningen.]

Kinder: (1) Hans Gerd Otto Arthur Rudolf, * Berlin 16. Juni 1902.
(2) Vera Magdalena Ottilie Brunhilde Luise, * Berlin 23. Juli 1904.

7) Minka Bertha Johanna Ottilie Karola Luise, * Hohenstein 9. März 1876. [Riendorf.]

2. † Georg Karl August, * Zürich 9. Sept. 1827, † Doberan 30. April 1897, Ghzgl. mecklenb.-schw. Gen. der Kav. z. D.; ⚔ Wieschendorf 12. Sept. 1862 mit — Luise Adolfine Gustave Christiane von Mecklenburg, * Wieschendorf 29. Dez. 1838. [Doberan.]

Kinder: 1) Charlotte (Lolo) Franziska Auguste Gustave Christiane, * Ludwigslust 7. Sept. 1863; ⚔ Erfurt 20. Okt. 1882 mit Friedrich Wilhelm Gfn von Keller, Herrn auf Möbisburg und Stedten, Kgl. preuß. Khrn und Major z. D. [Eisenach.]

2) † Georg Friedrich Dietrich Otto August Albrecht, * Schwerin 20. Juli 1865, † . . 5. Nov. 1917, Kgl. preuß. Oberst a. D.

3) Hans Friedrich Karl Ludwig Paul Bernhard, * Schwerin 20. Dez. 1866, Bürgerm. von St. Goar, Kgl. preuß. Rittm. der Ldw.-Kav. a. D.

4) Lothar Detlev Joachim Matthias Heinrich Karl Joseph, * Münster i. W. 14. Febr. 1875, Kgl. preuß. Major und Adj. des Gen.-Kmdos eines AKorps; ⚔ Hamburg 2. April 1902 mit — Gertrude Sophie Elisabeth von

der Meden, * Heading, Gfschaft York, 28. Aug. 1869. [Königsberg i. Pr.]

Kinder: (1) Wolf Werner Lothar, * Parchim 2. Juli 1903.
(2) Ruth Therese Thekla, * Parchim 2. Sept. 1904.
(3) Horst Lothar Siegfried, * Berlin 29. April 1910.

5) Werner Alexander Ernst August Adolf, * Münster i. W. 18. Aug. 1877, Kgl. preuß. Lt. a. D. [. . .]

6) Fritz Eugen Georg Karl Hans, * Schwerin 31. Aug. 1883, Kgl. preuß. Referendar. [Stettin.]

3. † Otto Friedrich Albrecht, * Stavenhagen 28. Jan. 1830, † Neuenahr 4. Juni 1899, Ghzgl. mecklenb.-schw. Khr und OStallm. a. D., Ers.; ⚔ Balow 19. Febr. 1858 mit — Hedwig Amande Wilhelmine Karoline von Flotow, * Hunerland 3. Juni 1839. [Doberan.]

Kinder: 1) Werner August Albert, * Balow 3. Juni 1860, Ghzgl. mecklenb.-schw. OForstm.; ⚔ Radegast 27. Febr. 1891 mit — Elisabeth Luise Juliane Wilhelmine Regine von Restorff, * Radegast 8. Jan. 1870. [Doberan, Mecklenb.]

Kinder: (1) Jutta Luise Hedwig Bertha Antoinette Lilla Hermine, * Doberan 11. Febr. 1892.
(2) Ilse Margarete Freda Ottonie Hedwig Marie Antoinette, * Doberan 22. Juni 1893.
(3) Jürgen Otto Fritz Ludwig Max Matthias Hans Ulrich, * Doberan 21. Aug. 1894, Lt. im Ghzgl. mecklenb. Drag.-Rgt Nr. 18. [. . .]
(4) Freda Luise Auguste Hedwig Isa Christel, * Doberan 27. Okt. 1895.
(5) Wolf Donat Otto Friedrich August Albert, * Doberan 6. Nov. 1903, Gymnasiast.

2) Jutta Minna Charlotte Alexandra, * Schwerin 24. Okt. 1862; ⚔ das. 6. Aug. 1886 mit Erich von dem Knesebeck, † Schwerin 11. März 1906, Herrn auf Groß-Kolborn, Ghzgl. mecklenb.-schw. Khrn, Hofstallm. a. D. und OLt. a. D. [Schwerin.]

3) Max Georg Willy Carl, * Schwerin 22. Mai 1865, Ghzgl. mecklenb.-str. OStallm. a. D., Ghzgl. mecklenb.-schw. Khr und OLt. a. D. [Doberan, Mecklenb.]

4) Mathilde Auguste Lilla Johanna Adelheid Karoline, * Schwerin 13. Aug. 1866; ⚔ das. 5. Okt. 1888 mit Gottlob von Bülow-Stolle, Ghzgl. mecklenb.-schw. Khrn, Hausmarschall Sr. K. H. des Pr. der Niederlande, Kgl. preuß. Oberstlt. beim K. u. K. Mil.-Gouvt Lublin.

5) Hedwig Ina Minka Luise Charlotte, * Schwerin 30. Juni 1868, erspekt. auf Kloster Nibnitz. [Doberan.]

6) Christine Helmuthe Adolfine Ottilie, * Schwerin 5. Juli 1869; ⚔ Berlin 15. Mai 1908 mit Dr. med. Willy Langbehn, prakt. Arzt. [Wendisch-Buchholz, Reg.-Bez. Potsdam.]

7) Margarete Ottilie Auguste Ella Theodore, * Schwerin 6. April 1871, erspekt. auf Kloster Malchow, dienende Schwester des Joh.-O. [Doberan.]

8) † Otto Ernst Johannes Hans August, * Schwerin 10. Nov. 1872, † (gefallen bei) . . 24. April 1915, Ghzgl. mecklenb. Referendar a. D. und OLt. der Ldw.-Kav. a. D., Komp.-Führer in einem Ref.-Inf.-Rgt.

9) Lilla Ottilie Alexe Mathilde Albertine, * Schwerin 1. Okt. 1876; ⚔ das. 21. Sept. 1904 mit Maximilian von Viereck, † (an der erh. Verwundung) Doberan 30. Aug. 1914, Ghzgl. mecklenb.-strel. Kjkr und Reg.-Rat, Hilfsarb. im Min. der Finanzen und OLt. der Ldw. [Doberan, Mecklenb.]

4. Karoline (Lilla) Luise Adelheit, * Stavenhagen 30. März 1833; ⚔ Galenbeck 14. April 1868 mit Max von Wickede, † Doberan 19. Sept. 1909. Ghzgl. mecklenb.-schw. Khrn und OLdstallm. a. D. [Doberan.]

## 2. Zweig. (Evangelisch und katholisch.)

Stammvater: Christoph Adam, * 10. Dez. 1672, † 11. Sept. 1736, Bruder des Stammv. des 1. Zweiges.

† Christian Friedrich August Freiherr von Brandenstein, * . . 1776, † . . 1815, franz. Lt. im Rgt Pr. Isenburg; ⚭ . . mit Christiane Friederike von Dürfeld, * . . 1779, † Dresden 7. Dez. 1838.

**Söhne:** 1. † August Ferdinand, * Döbeln 15. April 1798, † Spremberg 10. März 1859, Kgl. sächs. Olt. und Oberkontrolleur; ⚭ Pretschendorf 8. Okt. 1825 mit Sophie Amalie Freiin von Spillner, * Pretschendorf 10. Nov. 1804, † Neusalza 9. April 1865.

**Söhne:** 1) † Otto, * Pretschendorf 1. Okt. 1826, † Odenburg 24. Febr. 1876, K. u. K. Olt. a. D.; ⚭ Budapest 11. Febr. 1861 mit — Antonie von Csönky, * Budapest 15. April 1838. [Budapest.]

**Söhne (kath.):** (1) Otto, * Budapest 22. Febr. 1866, Kgl. ungar. Min.-Oberrechn.-Rat und Buchhaltungschef bei der Seebehörde in Fiume; ⚭ Budapest 6. Okt. 1889 mit — Marie Moser von Boyen, * Wetzdorf 2. Febr. 1868.

**Kinder:** a. Josephine, * Budapest 12. Febr. 1894.
b. Anton Otto, * Budapest 27. März 1896, K. u. K. Lt. im Feldkan.-Rgt Nr. 32. [. . .]

(2) Albert, * Odenburg 14. Juli 1874, K. u. K. Major im Inf.-Rgt Nr. 32; ⚭ Budapest 1. Juli 1899 mit — Leonka Bavrik, * Budapest 12. Juni 1877. [Budapest.]

**Söhne:** a. Adalbert Karl, * Budapest 17. März 1901.
b. Julius Albert Rudolf, * Budapest 22. März 1904.

2) † Kurt August, * Pretschendorf 5. April 1828, † Dresden 15. Sept. 1893, Kgl. sächs. Oberstlt. a. D.; ⚭ Berlin 15. Mai 1856 mit Martha Ebers, * Berlin 13. Nov. 1828, † Wildbad 15. Mai 1878.

**Sohn:** Leo Ferdinand Albrecht, * Dresden 14. Juni 1859, Lt. a. D. und Eisenbahn-Zug.; ⚭ Dresden 15. Aug. 1883 mit — Fanny Hedenus, * . . 20. Okt. 1858. [Mexiko.]

**Kinder:** a. Wolf Kurt, * Cosmel, Texas, 12. Mai 1884. [Mexiko.]
b. Editha, * . . 29. Okt. 1889.

3) Eugen Moritz, * Spremberg 20. Mai 1839, Kgl. sächs. Bahnhofsinspektor a. D.; ⚭ Erfurt 24. Aug. 1868 mit Anna Sidonie Ehrhardt, * Erfurt 22. März 1844, † Blasewitz 19. Dez. 1907. [Blasewitz.]

**Sohn:** Curt Friedrich August, * Leipzig 18. Aug. 1870, Dr. jur., Kgl. sächs. Finanzrat und Mitgl. der Gen.-Direktion der Staatsb.; ⚭ I) Leipzig 9. Juni 1900 mit Wilhelmine Cäcilie Winter, * Radeberg i. S. 16. Dez. 1870, † Ober-Loschwitz (Weißer Hirsch) 21. März 1909; II) Berlin 19. Juli 1911 mit — Auguste Marie Elisabeth verw. (Gurt) von Holleben, geb. Wrede, * Berlin 13. Sept. 1868. [Ober-Loschwitz, Weißer Hirsch.]

**Sohn 1r Ehe:** † Hans Joachim, * Dresden 10. Juli 1901, † Frankfurt a. M. 12. März 1917.

2. † Adolf Heinrich, * Scheibenberg 3. März 1805, † Blasewitz 6. März 1888, Kgl. sächs. Hptm. und Postm. a. D.; ⚭ I) . . mit Emma von Löbenstein, * Naumburg a. d. S. 2. Febr. 1811, † Prag . .; II) . . 21. Aug. 1849 mit Sophie Ebers, * Berlin 12. März 1811, † Blasewitz 18. April 1891.

**Sohn 1r Ehe:** † Hugo Ernst, * Borna 2. März 1834, † New York . . Dez. 1885, Attorney and Counsellor at law; ⚭ New York . . April 1861 mit Agnes Karoline Wilhelmine Spengler, * . . 26. Mai 1844, † New York . . 1884.

**Sohn:** Adolf Rudolf Kurt, * New York 5. Nov. 1871. [New York.]

## II. Linie. (Evangelisch.)

Stammvater: Hieronymus, † 18. April 1567, Bruder des Stammv. der I. Linie.

### 1. Ast.

Stammvater: Johann Friedrich, * . ., † . . . — Wegen des erloschenen (1.) Zweiges s. Jahrg. 1916, S. 85.

† Eduard Ludwig Christoph Freiherr von Brandenstein, * Gütterlitz 26. Juni 1803, † Hain 24. Juni 1888, Herr auf Goseck, Hain, Roschütz und Kretschwitz, Fstl. reuß. OForstm., Hzgl. altenb. Khr; ⚭ Zweitschen 10. Juni 1834 mit Therese Friederike von Bärenstein, * Heiligenkreuz 4. Okt. 1816, † Roschütz 29. Nov. 1893.

**Kinder:** 1. † Hans Sigismund Christoph, * . . 21. Juni 1838, † Zweitschen 13. Sept. 1891, Herr auf Zweitschen; ⚭ . . mit Emma Pauline Paul, * . ., † Zweitschen 29. Sept. 1907.

**Sohn:** Willi Robert Sigismund, * . . 23. Nov. 1875, Kgl. sächs. Rittm. der Res. des 2. Ul.-Rgts Nr. 18; ⚭ Berlin 23. Jan. 1913 mit — Olga Elisabeth von Brandenstein, * Ludwigsburg 18. Juli 1883. [München.]

2. Otto Christoph Wilhelm, * Hain 6. Juli 1844, Herr auf Hain und Roschütz, Hzgl. sachsen-altenb. Khr; ⚭ 1) Tilleda 27. Aug. 1877 mit Cäcilie von Tettenborn, * Tilleda 16. Juni 1853, † Deutzen 29. Dez. 1879; II) Reuden 18. Aug. 1881 mit — Helene Freiin von Stein a. d. H. Lausnitz, * Reuden 17. April 1860. [Hain, Sachsen-Altenb.]

Kinder: a) 1r Ehe: 1) Ilse Cäcilie Hermine Therese, * Deutzen 14. Dez. 1879; ⚭ Hain 15. Okt. 1903 mit Victor von der Dollen, Kgl. preuß. Major im Inf.-Rgt Nr. 153. [Altenburg.]

— b) 2r Ehe: 2) Wally Margarete, * Deutzen 31. Mai 1882.

3) Wolf Christoph, * Deutzen 7. Aug. 1887, Kgl. sächs. Rittm. im 3. Ul.-Rgt Nr. 21. [Chemnitz.]

4) Henriette Therese Helene, * Hain 23. Juni 1894.

3. Natalie Christiane Karoline, * Goseck 16. Mai 1840; ⚭ Hain 19. Sept. 1858 mit Curt von Schönberg, † Siegda 30. Dez. 1874, Herrn auf Siegda, Fstl. reuß. Bergrat. [Jena.]

4. Ernst Johann Christoph, * Goseck 15. Mai 1847, Ldwirt [Felbring bei Wien]; ⚭ Baden bei Wien 25. April 1877 mit Wanda Felner von der Arl, * . . (gesch. . . [. . .]).

5. † Karl Christoph Albert, * Hain 17. Sept. 1849, † Pröpsdorf 6. Sept. 1895, Herr auf Pröpsdorf, Kgl. sächs. OAt. a. D.; ⚭ Bonn 7. Nov. 1874 mit — Elisabeth Quantius, * Bonn 3. Mai 1850 (kath.). [Wiesbaden.]

Kinder: 1) Karl Eduard Emil Franz Moritz Christoph, * Pegau 15. Sept. 1875, Kgl. preuß. Ldrat des Kr. Bleckede und Hptm. der Res. des 2. GRgts z. F.; ⚭ Merseburg 8. Okt. 1908 mit — Hedwig Caroline Erika Jacobi von Wangelin, * Merseburg 4. Sept. 1885. [Bleckede.]

Kinder: (1) Karl Georg Christoph, * Hannover 10. Okt. 1909.

(2) Bernhard Christoph, * Hannover 1. März 1911.

(3) Erika Elisabeth Adelheid Christiane, * Bleckede 16. Mai 1915.

2) Anna Christine Therese Elisabeth, * Pegau 10. Sept. 1877 (kath.). [Wiesbaden.]

3) Fritz Eduard Christoph, * Pröpsdorf 17. Aug. 1879, Kgl. preuß. Hptm. im Inf.-Rgt Nr. 28. [Koblenz.]

4) Franz Joseph Christoph, * Pröpsdorf 13. April 1882, Kgl. preuß. Hptm. und Erzieher an der Hauptkad.-Anstalt in Berlin Lichterfelde.

5) Christine Elisabeth, * Pröpsdorf 27. Juni 1884 (kath.). [Wiesbaden.]

6) Eduard Ludwig Christoph Ferdinand, * Altenburg 31. Aug. 1887, Ldwirt; ⚭ Berlin-Wilmersdorf 29. Juli 1916 mit — Charlotte Marie

von Brandenstein, * Hermsdorf 19. Jan. 1895. [Adendorf bei Lüneburg.]
Tochter: Christiana Elisabeth Nany Therese Marianne, * Adendorf 29. Juni 1917.

6. Karoline Henriette Christine, * Hain 7. Febr. 1851; ⚭ 7. 4. Juni 1872 mit Eugen Wilhelm Hencke, † Wildungen 7. Juni 1878, Kgl. preuß. Major a. D. [Gansgrün bei Plauen i. V.]

### 2. Ast.

Im Mannesstamme erloschen.

Stammvater: Johann Adam, * 20. April 1620, † . . Febr. 1685, Bruder des Stammv. des 1. Astes.

† Friedrich Karl Freiherr von Brandenstein, * Homburg v. d. H. 30. Jan. 1827, † Straßburg i. E. 22. Aug. 1896, Kais. deutscher OForstm. a. D.; ⚭ Frankfurt a. M. 23. Febr. 1853 mit Luise Karoline Bruckner, * Neustadt a. d. H. 30. Juni 1830, † Darmstadt 18. Febr. 1894.

Kinder: 1. † Moritz Wilhelm, * Homburg v. d. H. 15. Juni 1856, † das. 13. (15.?) Jan. 1914, Kgl. preuß. Major a. D.; ⚭ Homburg v. d. H. 2. Juni 1903 mit — Bertha Georgine Karoline Luise Schaffner, * Homburg v. d. H. 11. Okt. 1861. [Homburg v. d. H.]

2. Hedwig Sophie Auguste Anna, * Homburg v. d. H. 15. Mai 1858; ⚭ Metz 14. Aug. 1880 mit Joseph Anderheiden, Kgl. preuß. Obersten z. D. [Breslau.]

## Brandis, Brandt, 1917.

## Braun (in Ostpreußen).

Lutherisch. — Schlesischer Uradel; böhm. Frhr. mit Wappenvermehrung d. d. Wien 31. Dez. 1699 (vom Kaiser Leopold I.); preuß. Anerkennung d. d. Berlin 17. Dez. 1860 (s. Jahrg. 1874, S. 77). — W.: Gev.; 1 und 4 in S. drei (2, 1) mit den Spitzen sich berührende r. Rauten im Schächerkreuz (StW.); im 2. und 3. von Schw. über G. schrgl. get. Feld ein Löwe in gew. Farben. 2 gekr. H. Auf dem rechten mit r.-s. Decke zwischen 3 gestürzten nat. Forellen 2 s. Straußfedern (StH.); auf dem linken H. mit schw.-g. Decke der Löwe. — Erste Aufn. und geschichtl. Notiz im Jahrg. 1863, S. 84.

† Magnus Hermann Eduard Freiherr von Braun, * Königsberg i. Pr. 25. April 1796, † Prökuls 26. Okt. 1848, Herr auf Hagelsberg und Prökuls, OPr.; ⚭ Darkehmen (?) 20. Mai 1820 mit Jakobine Pelet, * . ., † Prökuls 14. Okt. 1847.

Kinder: 1. † Wilhelm Heinrich Friedrich, * Hagelsberg 30. Sept. 1827, † Annawalde 22. März 1886, Herr auf Annawalde; ⚭ Königsberg i. Pr. 27. Mai 1867 mit Luise Wilhelmine Dorothee Gotthilfe von Gostkowski, * Dulzen 16. Juli 1837, † Gerdauen 10. Jan. 1903.

Söhne: 1) Julius Adolf Eduard Wilhelm, * Annawalde 19. Dez. 1868, Kgl. preuß. Ldrat des Kr. Gerdauen; ⚭ Volksdorf 1. Juli 1903 mit — Clara Karoline Emmy von Below, * Berlin 1. April 1872, Herrin auf Warnikeim, Kr. Rastenburg. [Gerdauen.]

Kinder: (1) Hans Georg Gerdt Wilhelm Otto Max, * Gerdauen 28. Mai 1904.

(2) Joachim Friedrich Paul Julius Magnus Max, * Gerdauen 1. Sept. 1905.

(3) Gerda Luise Emmy Clara, * Gerdauen 5. Dez. 1906.

(4) Barbara Luise Helene Paula, * Gerdauen 26. April 1909.

(5) Clara Luise, * Gerdauen 13. Febr. 1914.

2) Max Friedrich Wilhelm, * Annawalde 17. Jan. 1873, Herr auf Annawalde, Kr. Gerdauen, Kgl. preuß. Hptm. der Ldw.-Inf. a. D.; ⚔ Markienen 2. April 1902 mit — Magdalene Lina Luise Auguste von Berg, * Danzig 28. Okt. 1862. [Annawalde bei Klein-Gnie, OPr.]

2. † Friedrich, * Hagelsberg 2. Jan. 1829, † (an der bei Trautenau erh. Verwundung) Kreppelhof 1. Aug. 1866, Kgl. preuß. Hptm. und Komp.-Chef im Inf.-Rgt Nr. 43; ⚔ Popelken 8. März 1865 mit — Ernestine Friederike von Wernsdorff, * Popelken 18. Mai 1840. [Freiburg i. Br.]
Tochter: Elise Albertine Ferdinandine, * Königsberg i. Pr. 4. März 1866.

3. Ottilie Jakobine Wilhelmine, * Hagelsberg 22. Mai 1831. [Görlitz.]

4. Maximilian, * Hagelsberg 20. März 1833, Herr auf Neucken (seit 21. April 1804 im Bes. der Fam.) bei Preuß.-Eylau, Kgl. preuß. Oberstlt. a. D.; ⚔ Königsberg i. Pr. 12. Juli 1864 mit — Eleonore Wilhelmine Jeannette von Gostkowski, * Dulzen 17. April 1842, Schwester der Obigen. [Königsberg i. Pr.]
Kinder: 1) Magdalene Ludovika Albertine Eleonore, * Königsberg i. Pr. 12. Mai 1865. [Königsberg i. Pr.]
2) Friedrich (Fritz) Adolf Eduard Max, * Gumbinnen 16. Juli 1867, Kgl. preuß. Major a. D., GMr des Joh.-O.; ⚔ Potsdam 20. März 1906 mit — Anna Ida Hedwig von Schenck, * Potsdam 3. Juli 1885. [Neucken.]
Kinder: (1) Ilse Anna Eleonore Magdalene Frida, * Potsdam 18. Jan. 1907.
(2) Erika Adele Katharine Klara, * Potsdam 27. März 1908.
(3) Eleonora Anna Josephine Klara Cäcilie, * Potsdam 3. Okt. 1910.
(4) Jutta Anna Hedwig Eleonore, * Neucken 30. Dez. 1913.
(5) Gotthard Friedrich Wilhelm Maximilian, * Neucken 6. Okt. 1916.
3) Adele Jakobine Gotthilfe, * Gumbinnen 21. Juni 1870. [Lochstädt bei Neuhäuser.]
4) Siegfried Leopold Alexander Wilhelm, * Naumburg a. d. S. 3. Mai 1874, Kgl. preuß. Major und Kmdr des 4. GFeldart.-Rgts; ⚔ Groß-Miltzow 6. Okt. 1904 mit — Frida Marie Luise von Spalding, * Klein-Miltzow 8. Juli 1874. [Potsdam.]
Töchter: (1) Hedda Eleonore Marie, * Potsdam 13. Dez. 1908.
(2) Sabina Magdalene Elisabeth, * Potsdam 8. Febr. 1913.
5) Magnus Alexander Maximilian, * Neucken 7. Febr. 1878, Kgl. preuß. Lbrat des Kr. Wirsitz und Olt. der Res. des 1. GRgts z. F., GMr des Joh.-O.; ⚔ Crenzow 12. Juli 1910 mit — Emmy Melitta Cäcile von Quistorp, * Crenzow 3. Nov. 1886. [Wirsitz.]
Söhne: (1) Sigismund Maximilian Wernher Gustav Magnus, * Zehlendorf 15. April 1911.
(2) Wernher Magnus Maximilian, * Wirsitz 23. März 1912.

5. † Anna Klara Elise, * Hagelsberg 11. Juni 1834, † Braunsberg 23. Mai 1916; ⚔ Neucken 22. Okt. 1858 mit Julius Frhrn von Massenbach, † Braunsberg 26. Jan. 1906, Kgl. preuß. Justizrat und Notar a. D.

6. Bertha Mathilde, * Hagelsberg 15. Okt. 1836. [Königsberg i. Pr.]

7. Eduard Julius, * Hagelsberg 12. April 1838. [Königsberg i. Pr.]

8. Mathilde Albertine, * Prökuls 26. Juni 1839; ⚔ Königsberg i. Pr. 21. April 1863 mit Alfred von Krohn, † Görlitz 27. Juni 1877, Kgl. preuß. Gen.-Major z. D. [Görlitz.]

9. Agnes Wilhelmine, * Prökuls 16. Dez. 1841; ⚔ Neucken 20. Sept. 1879 mit Gustav Zilski, † Königsberg 25. Dez. 1900, Hptm. der Ldw. a. D. [Königsberg i. Pr.]

# Braun (in Österreich), 1917. Braunecker, 1917, resp. 1899.

## Bredow.

Evangelisch. — Mittelmärkischer Uradel mit gleichnamigem Stammhause im Havelland, der mit Arnoldus de Bredow, Herrn auf Bredow, miles, 22. Mai 1251 urkundlich (Riedel, Cod. dipl. Brand. A., XI, 4) zuerst erscheint; preuß. Frhr. d. d. Berlin 7. Jan. 1840. — Der d. d. Berlin 15. März 1860 von den Grafen, Freiherren und Herren von Bredow gegründete Familienverband hält jährlich in Berlin oder auf einem Familiensitze Familientag. Vorstandsmitglieder: Max von Bredow, Ritterschaftsdirektor, Herr auf Lantin; Gf Karl von Bredow, Herr auf Burg Friesack. — W. (1849): Gev.; 1 und 4 in S. ein r. Steighaken mit 4 g. Sprossen (Stw.); 2 und 3 in B. auf einer r. Turmzinne ein einw. sprgd., g. gekr. und bew. f. Steinbock mit ausgeschl. r. Zunge. Frhrnkr. und 2 gekr. H. Auf dem rechten mit r.-s. Decke ein einw. wachs. g. gekr. f. Löwe, in den Vorderpranken den Steighaken haltend, auf dem linken H. der Steinbock wachs. — Erste Aufn. und geschichtl. Übersicht im Jahrg. 1854, S. 65. Vgl. auch die gleichnamigen Artikel im Taschenbuch der Gräfl. Häuser und im Gothaischen Genealog. Taschenbuch der Adeligen Häuser (Uradel), *Bd. I, 1900. (S. auch: Geschichte des Geschlechts von Bredow. 3 Teile. Halle a. d. S.)

† Karl Ludwig Viktor Heinrich Freiherr von Bredow, * Vietznitz 2. Febr. 1836, † Wagenitz 3. Sept. 1886, Herr auf Wagenitz, Vietznitz und Mankmuß, Kgl. preuß. Oberstlt. z. D., CNr des Joh.-O.; ⚔ Brunne 27. April 1859 mit — Agnes Henriette Karoline von Arnim, * Briesen 19. Nov. 1839. [Charlottenburg.]

Kinder: 1. Feodora Ida Leontine (Lonny), * Bonn 30. April 1862; ⚔ Wagenitz 6. Mai 1885 mit Alfred von Sydow, Herrn auf Langheinersdorf, Kgl. preuß. Rittm. a. D. [Langheinersdorf, Neum.]

2. Mathilde Elisabeth, * Bonn 1. Sept. 1864; ⚔ Wagenitz 19. Juni 1891 mit Arthur Gfn von Bredow, Kgl. preuß. Obersten und Kmdr des LeibGHus.-Rgts. [Potsdam.]

3. Karl Ludwig Heinrich, * Bonn 11. Febr. 1866, Herr auf Vietznitz (587 ha), Kr. Westhavelland, Kgl. preuß. Hptm. a. D., CNr des Joh.-O.; ⚔ Buenos Aires 10. April 1899 mit — Anna (Anita) Augusta Linck, * Montevideo 4. Okt. 1879. [Vietznitz.]

Kinder: 1) Karl Ludwig, * Vietznitz 8. April 1900, Kgl. preuß. Fahnenjkr im GSchützenbat.
2) Sigfrid Ludwig Lippold, * Vietznitz 15. Juni 1901, Kgl. preuß. Fahnenjkr im GGren.-Rgt Nr. 3.
3) Juliane Agnes Anita Elisabeth, * Vietznitz 1. Sept. 1904.
4) Anita Maria, } Zwillinge, * Buenos Aires 9. März 1906.
5) Rosa Inés (Rosita), }
6) Gerda Karla Luise, * Vietznitz 26. Juni 1914.

4. Joachim Ludwig, * Düsseldorf 25. Sept. 1867, Herr auf Wagenitz (1915 ha), Kr. Westhavelland, Kgl. preuß. Reg.-Referendar a. D., CNr des Joh.-O.; ⚔ Berlin 15. Okt. 1907 mit — Johanne Emma Elisabeth (Lily) gesch. (Karl) Mackensen von Astfeld, geb. von Dippe, * Quedlinburg 4. März 1885. [Wagenitz.]

Tochter: 1) Irmgard Agnes Elisabeth, * Wagenitz 3. Juli 1910.
2) Barbara, * Wagenitz . . Sept. 1916.

5. Friedrich Wilhelm Ludwig, * Bonn 25. Juli 1870, Kgl. preuß. Major im GGren.-Rgt Nr. 3. [Charlottenburg.]

6. Hartwig Albert Ludwig, * Bonn 12. Febr. 1873, Herr auf Heinrichsdorf (939 ha), Kr. Neu-Stettin, Kgl. preuß. Amtsrichter a. D. und Hptm. der

Ref. des 3. GFeldart.-Rgts, CHr des Joh.-O.; ✕ Berlin 9. April 1904 mit — Maſcha Lucke, * Bonn 27. Okt. 1883. [Heinrichsdorf.]

**Söhne:** 1) Carl Wilhelm Hartwig, * Berlin 4. März 1905.
2) Hans-Chriſtoph, * Salzwedel 11. Dez. 1906.
3) Heinz Dietrich, * Heinrichsdorf 19. Okt. 1908.
4) Friedrich Wilhelm Haſſo, * Heinrichsdorf 15. Sept. 1910.
5) Wichard Adalbert, * Heinrichsdorf 21. Juni 1912.
6) Siegwart, * Heinrichsdorf 31. März 1915.

7. Martha Agnes Luiſe Dorothee, * Bonn 20. Okt. 1875; ✕ Berlin 4. Febr. 1899 mit Alexander von Johnſton, Kgl. preuß. Major im Leibgren.-Rgt Nr. 8. [Frankfurt a. d. O.]
8. Gabriele Urſula Karla Johanna Wilhelma, * Bonn 17. Mai 1877; ✕ Wagenitz 11. Okt. 1902 mit Adolf von Derſchau, Kgl. preuß. Major a. D. [Brandenburg a. d. H.]
9. Hedwig Eliſabeth Helene, * Trier 1. Dez. 1880; ✕ Wagenitz 20. Sept. 1904 mit Heinrich von Bünau, Kgl. preuß. Major und Kmdr eines Reſ.-Jägerbat. [Berlin.]
10. Agnes (Anny) Elma, * Wagenitz 19. Okt. 1885; ✕ Berlin 30. März 1910 mit Friedrich Gfn von Bredow, Kgl. preuß. Major im Drag.-Rgt Nr. 4. [Lüben.]

## Breidbach-Bürresheim.

Katholiſch. — Niederrheiniſcher Uradel mit dem Stammhauſe Breidbach, Reg.-Bez. Köln, deſſen Stammreihe mit Johann von Breidbach, Rr, 1209 beginnt; Reichsfhr. 28. Febr. 1691 (ſ. Jahrg. 1871, S. 67); Namen- und Wappenvereinigung mit denen der † Frhrn von Riedt d. d. Wien 17. Nov. 1763. — Beſitz: Das Fideikommiß Heddernheim bei Frankfurt a. M. — W.: Gev.; 1 und 4 in S. ein zum Fluge geſchickter r. Drache (StW.), 2 und 3 in S. ein r. Schräggitter, bel. mit einem r. Balken. 2 gekr. H. mit r.-ſ. Decken. Auf dem rechten H. der Drache; auf dem linken ein wie 2 und 3 bez. offener Flug. — Erſte Aufn. und geſchichtl. Überſicht im Jahrg. 1848, S. 48.

† Friedrich Philipp Karl Freiherr von Breidbach-Bürresheim gen. von Riedt, * . ., † . ., Kurmainz. GRat, GFMLt. und Hof-Kriegsratspräſ.; ✕ . . 1. Mai 1775 mit Philippine Gfin und Edler Herrin von und zu Elz, * . . 22. Nov. 1757, † . . 25. Sept. 1797.

**Söhne:** 1. † Anton Philipp, * . . 3. Nov. 1791, † Aſchaffenburg 30. Okt. 1878, Hzgl. naſſ. Gen.-Major à l. s.; ✕ . . 7. April 1817 mit Amalia Freiin von Gagern, * . . 21. Jan. 1798, † Aſchaffenburg 1. April 1880.

**Söhne:** 1) † Wilhelm Hermann, * . . 13. Febr. 1818, † . . 8. April 1866, Hzgl. naſſ. Khr, GRat und a. o. G. u. b. M. am Hzgl. heſſ. Hofe; ✕ . . 27. Juni 1855 mit Auguſte Freiin von Dalberg, * . . 15. Febr. 1836, † München 5. Mai 1905 (wiederverm. München 28. Nov. 1874 mit Franz Frhrn von Gmainer, † München 28. April 1895, Kgl. bayer. Km. und Oberſten a. D.).

**Tochter:** Gabriele Marie Amalie, * . . 24. Juni 1856. [. . .]

2) † Friedrich, * Biebrich 6. Jan. 1822, † Fronberg 27. Okt. 1896, Frherr und (ſeit 1878) Herr auf Fronberg, Hzgl. luxemb. Khr und Oberſtallm., CHr des Deutſchen O.; ✕ I) . . 1855 mit Silvine verw. Gfin zu Caſtell-Caſtell, geb. Gfin Vetter von Lilienberg, * . . 4. März 1810, † . . 1872; II) . . 1873 mit Marie verw. Wenzel Freifrau von Sternbach, geb. Künsberg, Freiin von Fronberg, * . . 23. Aug. 1841, † . . 9. Juni 1889.

**Kinder 2r Ehe:** (1) Marie Thereſe, * Genf 3. Nov. 1873; ✕ I) Fronberg 9. Nov. 1898 mit Joſeph Gfn von Weſtphalen zu Fürſtenberg, † Potsdam 2. März 1908, Kgl. preuß. Rittm. und Esk.-Chef im Leib-

GHuf.-Rgt; II) Lockwitz 8. Juli 1911 mit Oswald Frhrn von Kapherr, † Wiesbaden 16. Juni 1915, Kgl. preuß. Major a. D. [Potsdam.]

(2) Hubert Anton Wilhelm, * Marienloh 12. Aug. 1875, Fkherr und Herr auf Fronberg, Bayern, Kgl. preuß. Rittm. und Esk.-Chef im Huf.-Rgt Nr. 7; ⚔ Satzvey 24. Okt. 1911 mit — Maria-Anna Gfin Wolff-Metternich, * Satzvey 30. Sept. 1888. [Bonn.]

Kinder: a. Randolph Rudolph Friedrich Hubertus Maria, * Bonn 10. Aug. 1912.

b. Maria-Christa Theodora Huberta, * Bonn 9. Sept. 1917.

2. † Philipp Jakob, * Mainz 10. Dez. 1792, † Wiesbaden 7. Nov. 1845, Hzgl. nass. Khr und OZeremonienm.; ⚔ . . mit Walburga Karoline Freiin von Greiffenklau zu Vollrads, * Prag 20. Jan. 1808, † Biebrich 29. März 1858, StkrD.

Töchter: 1) Carlotta Walpurga, * Biebrich 5. Juni 1838, SchlüsselD. J. K. H. der † Ghzgin von Hessen, StkrD., FD. des Kgl. bayer. Theresien-D.; ⚔ München 28. Jan. 1863 mit Philipp Gfn von Boos zu Waldeck, † Röcklbrunn 19. Sept. 1917, K. u. K. Km., GRat und Major a. D. [Schloß Röcklbrunn, Post Gnigl bei Salzburg.]

2) Theresia Walpurga, * . . 20. Aug. 1843. [. . .]

## Breidenbach, 1917, resp. 1911.

## Breidenbach zu Breidenstein.

Lutherisch. — Hessischer Uradel der mittelrheinischen Reichsritterschaft, Kantons Wetterau, und der fränkischen Reichsritterschaft, Kantons Rhön-Werra, auch der althessischen Ritterschaft, der mit Gerlach von Breydenbach, mit dem auch die Stammreihe beginnt, 1213 urkundlich zuerst erscheint. Das Geschlecht bedient sich seit Ende des XVII. Jahrh. des Frhrntitels; Ghzgl. hess. Anerkennung der Berechtigung zur Führung des Frhrntitels lt. Min.-Reskr. vom 11. Sept. 1913. — W.: Gev.; 1 und 4 in G. ein doppelter, schw. Maueranker (StW.); 2 und 3 in G. ein mit 3 s. Kleeblättern bel. b. Kesselhaken. Auf dem gekr. H. mit rechts b.-s., links schw.-g. Decken ein sitzender, nat. Wolf zw. offenem get. g. Flug, dessen vier Teile wie die Felder des Schildes bel. sind. — Erste Aufn. 1853; geschichtl. Übersicht im Jahrg. 1854, S. 69; Stammreihe im Jahrg. 1858, S. 63.

### Ältere Linie.

Stammvater: Georg Friedrich Wilhelm, * 25. Nov. 1733, † 12. Juni 1784, Ogfl. hess.-darmst. WGRat. — Besitz: Das von dem WGRat von Breidenbach gen. Breidenstein gestiftete und 27. Mai 1876 ldesherrl. bestätigte Fideikommiß, bestehend aus: Schloß und Gut in Breidenstein, den Feld- und Waldgütern Bellingshausen und Roßbach und Waldbesitz in Weisenbach (700 ha).

† Theodor Emil Karl Freiherr von Breidenbach zu Breidenstein, * Marburg, Reg.-Bez. Cassel, 8. Sept. 1810, † Breidenstein 5. Aug. 1879, Herr auf Bellingshausen, Ghzgl. hess. Oberstlt. a. D.; ⚔ I) Darmstadt 11. Okt. 1845 mit Pauline Friederika Wilhelmine Balser, * Darmstadt 2. Febr. 1823, † Friedberg i. d. Wetterau 18. Okt. 1851; II) Offenbach a. M. 25. März 1857 mit Dorothea Ernestine von Schieck, * Lohhausen 4. Jan. 1820, † Breidenstein 14. Sept. 1893.

Kinder: a) 1r Ehe: 1. Natalie Julia Amalie Friederike Marianne, * Fried-

berg 8. Sept. 1847; ⚔ Wallau bei Biedenkopf 8. Okt. 1865 mit Eduard Jäger, † Biedenkopf 20. März 1893, Kgl. preuß. Forstm. [Darmstadt.]

2. Emilie Charlotte Elisabetha Karoline, * Darmstadt 2. Dez. 1818; ⚔ Wiesbaden 14. Mai 1872 mit Karl Lade, Kgl. preuß. Geh. und OKriegsger.-Rat a. D. [Straßburg i. E.(?)]

3. † Julie Antonie Luise, * Friedberg 16. Sept. 1850, † Karlsburg, Westf., 29. Juni 1911; ⚔ Breidenstein 10. Okt. 1877 mit Albrecht Fehrn von Wittgenstein, † Karlsburg 15. Sept. 1903, Hüttenbes., Kgl. preuß. Okt. a. D.

— b) 2r Ehe: 4. Albert Felix Karl, * Offenbach 29. Dez. 1858, Fherr; ⚔ Marburg, Reg.-Bez. Cassel, 25. April 1895 mit — Henriette Wilhelmine Antonie Karoline Losecaat van Nouhuys, * Berlicum, Brabant, 17. März 1870. [Breidenstein, Reg.-Bez. Wiesbaden.]

Kinder: 1) Heinz Theodor Gustav Wilhelm, * Breidenstein 31. Mai 1896. [. . .]

2) Georg Otto Gustav, * Breidenstein 10. März 1898. [. . .]

3) Dorothea Auguste Luise, * Breidenstein 12. Juli 1899.

4) Adalbert Johann Theodor, * Breidenstein 14. Aug. 1900.

5) Arnold Bernhardt Cornelis, * Breidenstein 28. Nov. 1901.

6) Gunther Erich Helenus, * Breidenstein 24. März 1903.

5. Elisabeth Luise Agnes, * Darmstadt 13. Aug. 1860. [Darmstadt.]

## Jüngere Linie.

Im Mannesstamme erloschen.

Stammvater: Karl Philipp Christian Johann Heinrich Wilhelm, * 12. Aug. 1751, † 23. März 1813, Ghzgl. hess. Oberst à l. s. und OVorsteher der adel. Stiften in Hessen.

† Karl Friedrich Ludwig Christian Freiherr von Breidenbach zu Breidenstein, * Breidenstein 12. Sept. 1789, † Darmstadt 12. Dez. 1847, Ghzgl. hess. Kbr, Direktor der Staatsschuldentilgungskasse, Gen.-Major a. D.; ⚔ I) Jüdenhagen 5. März 1816 mit Amalia Johanna Blecken von Schmeling, * . . 3. Juli 1793, † . . 17. Mai 1835; II) Dietz a. d. L. 8. April 1836 mit Klara Wilhelmina Josephina Theresia Eberhard, * Dietz a. d. L. 16. Febr. 1816, † Darmstadt 19. Nov. 1894.

Kinder 2r Ehe: 1. † Ernst Karl Friedrich Gottlob, * Darmstadt 7. Sept. 1839, † Breidenstein 8. Juni 1915, Besitzer von Schloß und Gut Breidenstein, Gut Melsbach, von Waldgütern in Wallau, Wiesenbach und Weifenbach, außerdem von Rechten und Parzellen im ganzen Breidenbacher Grund, Kgl. preuß. Oberstlt. z. D.; ⚔ Berlin 6. Febr. 1873 mit Elisabeth Charlotte Luise Henriette Seifert, * Greifswald 6. Jan. 1846, † Berlin 5. Jan. 1877.

Tochter: Klara Charlotte Adolfine Alice, * Berlin 12. Juni 1874, Eigentümerin der väterl. Güter; ⚔ Darmstadt 2. Jan. 1904 mit Dr. jur. Alfred Stückelberg, Advokaten am Zivil- und Appell.-Gericht. [Basel.]

2. Karolina Elisabeth Luise, * Darmstadt 20. Nov. 1844; ⚔ daf. 23. April 1867 mit Dr. phil. Karl von Rosenberg, † im Haag 15. Nov. 1888, Kgl. niederländ.-indischem Reg.-Beamten a. D. [Darmstadt.]

---

**Breiten-Landenberg**, s. Landenberg. **Breitschwert**, 1917.

# Brenken.

Katholisch. — Westfälischer Uradel mit gleichnamigem Stammhause im Kr. Büren, der mit Kunigund, nobili matrona, 1009—1030, urkundlich zuerst erscheint; preuß. Anerkennung der Berechtigung zur Führung des Freiherrntitels d. d. Potsdam 9. April 1845. — Besitz: Die 1711 gestifteten Fideikommisse: a) Erpernburg (3100 ha) in den Kr. Büren, Lippstadt und Paderborn; b) Wewer (1169 ha) in den Kr. Paderborn und Büren. — W.: Get.; oben in G. 3 b. Pfähle; unten in S. sechs (3, 2, 1) r. Rosen. Auf dem gekr. H. mit rechts b.-g., links r.-s. Decken 2 von G. und B. geschachte, außen mit 6 r. Rosen best. Büffelhörner. — Erste Aufn. und geschichtl. Übersicht im Jahrg. 1849, S. 63.

† Friedrich Karl Dominik Freiherr von Brenken, * . . 11. Jan. 1790, † Erpernburg 11. Juli 1877, Fkherr auf Erpernburg, Herr auf Brenken; ⚔ I) . . 12. Nov. 1817 mit Theresia Freiin von Schade zu Ahausen, * . . 24. Juli 1794, † . . 2. Juli 1836; II) . . 10. Sept. 1839 mit Maria Luise Freiin von Harthausen, * . . 21. Juli 1809, † Paderborn 13. Aug. 1885.

Kinder: a) 1r Ehe: 1. † Hermann Dietrich Dominikus, * Brenken 20. März 1820, † Wewer 13. Mai 1894, Fkherr auf Wewer [infolge testamentar. Verfügung seines Großvaters, des 5. Juni 1832 † Frhrn Franz Joseph, s. Jahrg. 1871, S. 72]; folgte seinem älteren Bruder, dem zu Holthausen 1. Okt. 1870 † Frhrn Reinhard, im Fideikommiß Erpernburg; Kgl. preuß. Lt. a. D., EMr des souv. Malt.-RrO., Rr des Kgl. bayer. St. Georg-O.; ⚔ Salz 15. Juni 1847 mit Maria Gfin von Harthausen-Abbenburg, * Neuhaus 26. Dez. 1826, † Erpernburg 17. April 1880, Herrin auf Neuhaus, UFranken.

Kinder: 1) Dietrich Friedrich Werner Hermann Maria Hubert Dominik Mar Fortunatus, * Würzburg 9. Okt. 1850, Fkherr auf Erpernburg, Herr auf Brenken, Vernaburg, Graffeln und Holthausen, Fkherr auf Wewer (seit 6. April 1917), Kgl. preuß. Okt. a. D., Kreisdeput. des Kr. Büren, EMr des souv. Malt.-RrO.; ⚔ Molsberg 9. Aug. 1881 mit Klarissa Gfin von Walderdorff, * Wiesbaden 8. April 1860, † Erpernburg 12. April 1912, StkrD. [Brenken, Westfalen.]

Kinder: (1) Hermann Friedrich Franziskus Dominikus, * Erpernburg 22. Aug. 1882, Kgl. preuß. Rittm. der Ref. des Kür.-Rats Nr. 4; ⚔ Velen, Westf., 21. Aug. 1909 mit — Elisabeth (Else) Freiin von Landsberg-Velen, * Wiesbaden 15. April 1884 (s. Taschenbuch der Gräfl. Häuser). [Haus Graffeln bei Wewelsburg.]

Töchter: a. Maria Theodora Felicitas Dominika, * Paderborn 13. Febr. 1912.

b. Clara-Luise Clementine Caroline Dominika, * Paderborn 18. Juli 1913.

(2) † Wilderich Maria Joseph Hubertus Dominikus, * Erpernburg 23. Sept. 1886, † (gefallen bei) . . 22. Nov. 1914, Kgl. preuß. Lt. der GMasch.-Gew.-Abt. Nr. 2.

(3) † Wilhelm Dietrich Dominikus, * Düsseldorf 2. Dez. 1888, † (gefallen bei) . . 18. Nov. 1914, Kgl. preuß. Lt. im Huf.-Rgt Nr. 8.

(4) Reinhard Dominikus, * Muffendorf bei Bonn 24. Dez. 1892, Kgl. preuß. Referendar und Lt. im Huf.-Rgt Nr. 8. [. . .]

(5) Elisabeth Erneſtine Maria Dominika, * Erpernburg 4. Dez. 1895.

2) † Otto Karl August Maria Hubert Johann Dominik, * . . 26. Nov. 1852, † Neuhaus 25. Okt. 1884, Herr auf Neuhaus, UFranken; ⚔ Merzbach 23. Aug. 1882 mit — Maria Gfin von Rottenhan, * Bamberg 11. März 1860 (wiederverm. Mitwiß 2. Aug. 1888 mit Theodor Frhrn von und zu Guttenberg, † Neuhaus 28. Juli 1904, Kgl. bayer. Km. [München]).

3) Maria-Theresia Karola Agnes Huberta Dominika, * . . 8. Aug. 1859; ⚔ Wewer 18. Juni 1889 mit Wolfgang Frhrn von Böselager, † Köln 19. Okt. 1903. [Nette bei Osnabrück.]

4) † Friedrich Johann Meinolf Leopold Max Dominik Hubert Maria, * Wewer 2. Okt. 1862, † das. 6. April 1917, Fhherr auf Wewer, Kgl. preuß. OLt. der Ldw.-Kav.; ⚔ . . 1. Mai 1890 mit — Ferdinandine Freiin Heereman von Zuydtwyck, * Villinghausen 4. Juli 1868. [Schloß Wewer bei Paderborn.]

5) Klothilde Maria Dorothea Antonia Huberta Dominika, * Wewer 13. Juni 1864; ⚔ das. 15. April 1890 mit Franz Gfn von Korff, gen. Schmising-Kerssenbrock, † München 20. Aug. 1894. [Aufham bei Westerham, OBayern.]

6) Hedwig Maria Charlotte Elisabeth Huberta Dominika, * Wewer 26. März 1866; ⚔ das. 10. Juli 1890 mit Hermann Frhrn von Mylius, Herrn auf Adenrath und Linzenich, Kgl. preuß. Rittm. a. D. [Haus Linzenich, Kr. Jülich.]

7) Elisabeth Sophie Maria Anna Huberta Dominika Johanna, * . . 30. Juli 1868; ⚔ Linzenich 27. April 1907 mit Paul Gfn von Merveldt. [Wocklum, Kr. Arnsberg.]

2. † Friedrich Karl Dominik, * Erpernburg 8. Okt. 1833, † . . 5. März 1908, Kgl. preuß. Oberstlt. a. D.; ⚔ Overhagen 15. Mai 1877 mit — Marie Freiin von Schorlemer a. d. H. Herringhausen, * Overhagen 27. Dez. 1846. [Paderborn.]

— b) 2r Ehe: 3. † Antonia Maria Dominika, * Erpernburg 20. Juli 1840, † Cassel 4. Dez. 1916; ⚔ Erpernburg 21. Sept. 1869 mit Lothar Frhrn von Fürstenberg, † Cassel 9. Sept. 1903, Kgl. preuß. Gen.-Major a. D.

4. Karl Moritz Dominik, * Erpernburg 26. März 1812, Kgl. preuß. OLt. a. D. [Paderborn.]

5. † Rudolf Volkard Rüdiger Dominik, * Erpernburg 7. Febr. 1818, † Wernberg 8. Juni 1915, Kgl. preuß. Major a. D.; ⚔ I) Düsseldorf 28. Mai 1885 mit Maria Fischer, * Paris 23. Sept. 1852, † Warburg 3. Okt. 1889; II) Osnabrück 21. Febr. 1895 mit — Elfriede Freiin von Wüllenweber, * Celle 23. Okt. 1858. [Schloß Wernberg, OPfalz, Bayern.]

**Töchter:** a) 1r Ehe: 1) Klothilde Maria Antonia Dominika, * Düsseldorf 9. Aug. 1888.

2) Antonia Elisabeth Pierrine, * Warburg 17. Aug. 1889; ⚔ Wernberg 11. Febr. 1915 mit Oswald Ritter von Negri di San Pietro, Herrn auf Calavino, K. u. K. Kmr. und Bez.-Komm. [. . .]

— b) 2r Ehe: 3) Hermenegilde Carla Dominika Maria Huberta, * Haus Wohnung 28. März 1896.

---

**Brenner von Felsach, Brentano, 1917. Bresciani, 1917, resp. 1895. Bretfeld zu Kronenburg, 1917, resp. 1915. Bretschneider, 1917, resp. 1901. Breuning, Brewer genannt von Fürth, s. Fürth, 1917.**

---

## Brockdorff.

Evangelisch. — Holsteinischer Uradel mit gleichnamigem Stammhause in der Wilster Marsch, der mit Echardus de brocdorpe, Zeuge 1. Febr. 1328, urkundlich (vergl. Dr. Hasse, Schlesw.-holst.-lauenb. Reg. und Urk. III, Nr. 633) zuerst erscheint, und dessen Stammreihe mit Marquardt, Nr. 1329 beginnt; oldenb. Adelslegitimation und Anerkennung des Frhrnstandes d. d. Oldenburg 12. April 1809; dän. Adelslegitimation und Bewilligung zur Führung des Barontitels d. d. Kopenhagen 8. März 1826 und 27. Nov. 1840 (für Adolf Christian, s. unten). — W.: Gev.; 1 und 4 in R einw. ein

zweischw. g. Löwe; 3 und 4 in B. schrägeinw. ein geflügelter f. Fisch. — Erste Aufn. und Stammreihe im Jahrg. 1894, S. 109. S. auch den gleichnamigen Artikel im Taschenbuch der Gräfl. Häuser und im Gothaischen Genealog. Taschenbuch der Adeligen Häuser (Uradel), Bd. V, 1904.

† Gerhard Johannes Ludwig Freiherr von Brockdorff, * Schleswig 27. Juli 1822, † das. 14. April 1885 (Sohn des Adolf Christian, s. oben), Kais. deutscher Postm. [Bescheinigung der Berechtigung zur Führung des Fahrnittels laut Herolds-Amtsreskr. vom 9. Nov. 1875]; ⚔ Ahrensbök 7. März 1857 mit Helene Friederike Auguste Deichmann, * Hohewarte 7. Febr. 1839, † Werder a. d. H. 27. Febr. 1917.

Kinder: 1. Adolf Hugo, * Paderborn 24. Nov. 1857; ⚔ I) Wandsbek 21. Mai 1888 mit Magdalene Richter, * Hamburg 21. April 1868, † Davos 14. Nov. 1909; II) . . 7. Okt. 1911 mit Alice Freiin von der Wenge, Gfin von Lambsdorff, * Riddelsdorf bei Tuckum, Rußld, 2. Sept. 1876 (gesch. 28. März 1914 [. . .]; III) . . 2. Aug. 1916 mit — Doris verw. Majuns, geb. Deichmann, * Retzow bei Malchin 29. April 1866, Pächterin der Domäne Kemplin (900 ha.) bei Malchin. [Berlin-Friedenau.]

Kinder 1r Ehe: 1) Kurt Max Friedrich Hugo, * Neu-Barnimslow 6. Aug. 1891, Kgl. preuß. Lt. im Feldart.-Rgt Nr. 39. [Perleberg.]

2) † Ulrich Viktor Friedrich, * Neu-Barnimslow 20. Mai 1893, † (gefallen bei) . . 1. Okt. 1914, Kgl. preuß. Lt. und Komp.-Führer im Füs.-Rgt Nr. 80.

3) Marie-Luise Henriette Helene, * Neu-Barnimslow 12. Aug. 1895.

4) Anne-Marie Auguste Bertha Olga Dolores, * Neu-Barnimslow 29. Sept. 1899.

2. Hugo Georg Eduard, * Gravenstein 3. Febr. 1861, Kgl. sächs. Lt. a. D.; ⚔ Hamburg 14. Okt. 1893 mit — Rose Marie Auguste Rascher, * Kapstadt, Afrika, 9. Jan. 1873. [Blankenese.]

Kinder: 1) Arnold Gerhard Ludwig Johannes, * Rheinberg bei Greifswald 22. Juli 1894, Kgl. preuß. Ost. im 3. G.Feldart.-Rgt; ⚔ Berlin 10. April 1917 mit — Irmgard Elisabeth Ida Margarete Elsa Mathilde Schultze-Klönne, * Charlottenburg 29. Juni 1897. [Berlin.]

2) Gertrude Augusta Ernesta Rudolphine, * Hohenwarte bei Windhoek, Deutsch-SWAfrika, 12. Aug. 1897.

3. Auguste Pauline Siegfriede, * Gravenstein 16. Okt. 1862. [Wilhelmstift in Charlottenburg.]

4. Viktor Otto Ludwig, * Gravenstein 20. Dez. 1863, Kgl. preuß. Oberstlt. und Staffelkmdr; ⚔ Darmstadt 17. Nov. 1891 mit — Christina Dolores Nisse, * Düsseldorf 7. März 1870. [. . .]

Kinder: 1) Irene Carolina Helene Friederike, * Rendsburg 11. Sept. 1895.

2) Rolf-Roland Bertram Wilhelm Hugo, * Rendsburg 5. Juli 1897, Kgl. preuß. Fähnr. im 3. G.Feldart.-Rgt. [Berlin.]

3) Dolores Bertha Theodora, * Itzehoe 12. Mai 1900.

4) Hildegard Marie Emmi, * Itzehoe 26. Juni 1903.

5. Bertha Maria Luise, * Gravenstein 5. März 1871; ⚔ Kiel 5. Sept. 1891 mit Dr. med. Otto Boitin, Sanitätsrat. [Werder a. d. H.]

6. † Werner Friedrich Christian, * Gravenstein 5. Dez. 1872, † (an der 27. Nov. erh. Verwundung im Lazarett) . . 2. Dez. 1914, Kgl. preuß. Hptm. und Komp.-Chef im Inf.-Rgt Nr. 54; ⚔ I) Rostock 27. Okt. 1905 mit Elisabeth (Elsa) Henriette Christiane Agnes Johanne von Klein, * Rostock 19. Aug. 1875, † das. 7. Aug. 1907; II) Rostock 29. Jan. 1909 mit — Annemarie Luise Margarethe Elisabeth Hölck, * . . . [Kösslin.]

Söhne: a) 1r Ehe: 1) Gerd, * Rostock 1. Aug. 1907.

— b) 2r Ehe: 2) Herbert Werner, * Rostock 18. Mai 1911.

# Broich.

Katholisch und evangelisch. — Jülichscher Uradel, der mit Adam Vogt von Bruche 1355 urkundlich zuerst erscheint; einverleibt dem Adel des Kgr. der Niederlande unter gleichzeitiger Bestätigung des alten Adels und Anerkennung des Baronats d. d. 's Gravenhage 6. Jan. 1816 (für Carel Hendrik, † 5. Sept. 1831, als Herrn der Hschaft Broich bei Montzen im Hzgt. Limburg); aufgenommen unter die Ritterschaft der Provinz Lüttich 5. März 1816 (laut kgl. Dekret für denselben); preuß. Anerkennung des Frhrnstandes laut Min.-Reskr. vom 7. Nov. 1834 (für den Frhrn Arnold Karl Maria, s. unten). — W.: In S. ein schw. Balken überhöht von einem 3läzigen schw. Turnierkragen. Auf dem H. mit schw.-s. Decke ein wachsender, s. gehörnter Bock, dessen Schulter mit dem Wappenbild bel. ist. — Erste Aufn. 1877; geschichtl. Übersicht im Jahrg. 1887, S. 122.

† Arnold Karl Maria Freiherr von Broich, * Broich 20. Mai 1797, † Schönau 24. Sept. 1873, Kgl. niederländ. PLt. a. D.; ⚭ Löwen 16. Mai 1827 mit Sophia Johanna Cäcilia de Wyels, * Löwen 14. April 1805, † Aachen 23. Aug. 1836.

Söhne: 1. † Adolf Karl Heinrich Maria, * Brüssel 26. Dez. 1828, † Aachen 29. März 1864; ⚭ . . 1854 mit Adelheid Maria Freiin von Lommessem, * Aachen 9. März 1833, † Bonn 5. März 1906.

Töchter: 1) Maria Julia Wilhelmina Adelheid, * Kreutzerhof bei Schönau 8. April 1855; ⚭ Aachen 4. Okt. 1876 mit Xaver Chevalier de Spirlet-Gomzé-d'Andoumont, † Lüttich 7. März 1890. [Beaufays bei Chaudefontaine, Prov. Lüttich, Belgien.]

2) Leontina Sophia, * Kreutzerhof 26. Febr. 1860; ⚭ I) Aachen 21. Nov. 1882 mit Egon Frhrn von Fürstenberg, † Köln 28. März 1888, Herrn auf Heiligenhoven, Kgl. preuß. Khrn und Ldrat; II) Petersthal 10. Juni 1893 mit Levin Gfn Wolff-Metternich, K. u. K. OLt. a. D. [Burg Alsbach bei Engelskirchen, Kr. Wipperfürth.]

2. † Friedrich Arnold Karl Maria, * Schönau 4. Juni 1831, † Wiesbaden 26. Mai 1899, Kgl. preuß. Oberst a. D.; ⚭ Düsseldorf 31. Mai 1859 mit Julia von Ammon, * Düsseldorf 14. April 1834 (evang.), † Wiesbaden 13. Aug. 1906.

Sohn (evang.): Karl Hans Arnold Theodor Maria, * Schwedt a. d. O. 10. April 1862, Kgl. preuß. Gen.-Major und Kmdr einer Kav.-Brig., ERr des Joh.-O.; ⚭ Rudow 6. Okt. 1890 mit — Mary Emma Bertha Agnes von Benda, * Rudow 27. Juni 1869. [Metz.]

Kinder: (1) Karola Maria Julia Lilly, * Straßburg i. E. 17. Aug. 1891.
(2) Friedrich Kurt Robert, * Straßburg i. E. 1. Jan. 1896, Kgl. preuß. Lt. im Ul.-Rgt Nr. 9. [Demmin.]

3. † Eduard Christian Arnold Maria, * Schönau 9. Febr. 1834, † Honnef a. Rh. 11. Dez. 1907, Herr zu Bayenshof und Honien, Kgl. preuß. GOReg.-Rat a. D.; ⚭ Bonn 1. Aug. 1865 mit Anna Maria Elisabeth Leydel, * Bonn 4. Mai 1841, † Borgsdorf 16. Jan. 1906.

Söhne: 1) Theodor Ernst Maria, * Malmedy 6. Sept. 1867, Kgl. preuß. Lt. der GLdw.-Kav.; ⚭ I) Helgoland 28. Mai 1898 mit Katharina Weßolowska, * Hohensalza 30. April 1877 (gesch. 31. März 1917 [. . .]); II) Berlin 29. Juni 1917 mit — Pauline Clara Liebe, * Rothenburg, OSchles., 5. Mai 1889. [Berlin.]

Tochter 1r Ehe: Brigitte Alice, * Berlin 17. März 1912.

2) † Hans Julius Wilhelm Arnold Eduard, * Hersfeld 8. Juli 1878, † Berlin 21. Febr. 1915; ⚭ Charlottenburg . . 1903 mit Margarethe Marie Klara Mattern, * Bielefeld . . (evang.; gesch. 5. Dez. 1906 [Berlin]).

Sohn (evang.): Hans Günther Arnold Friedrich, * Charlottenburg 6. Aug. 1903.

4. † Karl Hubert Arnold Maria, * Schönau 27. März 1835, † das. 22. Okt.

1907, Herr auf Schönau, Kr. Aachen, und Gutenborn bei Montzen, belg. Prov. Limburg; ⚔ Aachen 28. April 1877 mit — Maria Anna Brüls, * Aachen 5. Mai 1856. [Schloß Schönau.]

Kinder: 1) Julia Rudolfine Paula Karoline Maria Hubertina, * Schönau 9. Sept. 1880; ⚔ Aachen 4. Dez. 1908 mit Josef Pouten, Kunstschriftsteller. [Aachen.]

2) Paul Lorenz Karl Arnold Maria, * Schönau 16. Mai 1883. [Schönau.]

3) Karl Albert Maria Franz Hubert, * Schönau 26. Mai 1885; ⚔ . . 24. Nov. 1908 mit — Lucy de Spirlet, * Beaufays . . . [Hayen.] Tochter: Marie-José, * Hayen 6. Dez. 1912.

4) Irma Emma Rudolfine Sophie, * Schönau 30. März 1893; ⚔ Richterich 20. Juni 1914 mit Dr. Walther Kluth, † (gefallen bei) . . 8. Sept. 1914. [Schönau.]

---

**Bronn, Bruck, Brück, Brukenthal, Brunicki, Brusselle-Schaubeck, 1917. Bubna, s. Warlich von Bubna. Bucovich, 1917, resp. 1915.**

---

## Buddenbrock (Buddenbrock-Hettersdorff).

Evangelisch. — Westfälischer Uradel mit dem Stammhause Brock bei Buer, Kr. Recklinghausen, der mit Rr Lubbert Budde 1251 (als Zeuge in einer Urkunde des Gfn Otto von Tecklenburg) und mit Godefcalcus Buddebure 10. Juli 1289 urkundlich zuerst erscheint, 1293 die (1330 bereits in dem Besitz der von Fryday befindliche) Buddenburg erbaute, mit dem Deutschen Orden nach Livland ging, dort 1401 zuerst urkundlich auftrat und sich 1622 in Ostpreußen seßhaft machte. — Die Stifter der vier Linien waren Brüder. — Familienverband gegründet August 1878, mit Satzungen versehen 4. März 1901 und unter dem Namen: Freiherrl. von Buddenbrockſche Familienvereinigung mit dem Sitz in Berlin am 19. Dez. 1901 in das Vereinsregister eingetragen. Familientag alle drei Jahre in Berlin; der Vorsitzende ist der jeweilige Senior, Schriftführer und Schatzmeister werden gewählt. Vorstandsmitglieder des Familienverbandes sind: Frhr Eugen, GReg.-Rat z. D. in Berlin, Vorsitzender; Frhr Alfred, Gen.-Lt. z. D. in Charlottenburg, Schriftführer; Frhr Arthur, Herr auf Ottlau, Schatzmeister. — W. (StW.): In S. 3 Reihen je 3 schrgr.-gestellter, abwechs. schw. und g. Rauten. Auf dem g.-gekr. H. mit schw.-g. Decke ein Busch von 7 Pfauenfedern; später in S. 3 Reihen je 3 schrgr.-gestellter, abwechs. b. und g. Wecken. Auf dem H. mit b.-g. Decke 7 abwechs. b. und s. Straußfedern. — Erste Aufn., geschichtl. Übersicht und Stammreihe im Jahrg. 1860, S. 96. S. auch den gleichnamigen Artikel im Gothaischen Genealog. Taschenbuch der Adeligen Häuser (Uradel), Bd. I, 1900, und II, 1901.

### I. Linie: Kortmedien.

Stammvater: Johann Friedrich, * 1664, † 3. Okt. 1729. — Preuß. Genehmigung zur Namen- und Wappenvereinigung mit denen der † Frhrn von Hettersdorff d. d. Charlottenburg 6. Dez. 1852 (nicht ausgefertigt). — W.: Gesp., rechts das StW., links in S. eine entwurzelte 5blätter. schw. Lindenstaude. 2 H.; rechts der Stz.; auf dem linken mit schw.-s. Decke die Lindenstaude zwischen 2 mit g. Bändern umwundenen Bärentatzen. — Ältere Genealogie im Jahrg. 1875, S. 87.

† Alexis Alfons Polykarp Eucharion Freiherr von Buddenbrock-Hettersdorff, * Kapsitten, OPr., 13. Dez. 1803, † Crdmannsdorf, Schles., 20. Okt. 1862, Kgl. preuß. Khr und Lt. a. D., EKr des Joh.-O.; ⚔ Breslau

7. Jan. 1829 mit Eleonore Franziska Freiin von Hettersdorff, * Breslau 18. Febr. 1809 (kath.), † das. 28. Okt. 1891 (als Letzte ihres Stammes).

Kinder: 1. † Oskar Karl Franz, * Wabnitz 23. Okt. 1829, † Bad Landeck 27. Juli 1906, Kgl. preuß. Oberst z. D.; ✕ Trebnitz 21. Juni 1870 mit — Henriette Elfriede Hedwig Elisabeth verw. von Hohberg und Buchwald, geb. von Schickfus und Neudorf, * Trebnitz 14. Sept. 1839. [Breslau.]

Tochter: Alexandrine Elisabeth Elfriede Eleonore, * Bruchsal 11. März 1872; ✕ Breslau 20. Juni 1891 mit Wilhelm von Prittwitz und Gaffron, Herrn auf Mühnitz, Kgl. preuß. Major a. D. [Mühnitz.]

2. † Richard Alfred Otto, * Wabnitz 3. Juni 1831, † Breslau 27. Okt. 1891, Herr auf Ossen, Honig und Fstl.-Nieske bei Neu-Mittelwalde, Kgl. preuß. Ldrat a. D., EMr des Joh.-O.; ✕ I) Schön-Briefe 15. Aug. 1855 mit Natalie Gfin von Kospoth, * Schön-Briefe 25. Febr. 1835, † Bischdorf 5. Mai 1879; II) Weimar 3. Juni 1880 mit — Elisabeth Freiin von Herder, * Freiberg i. S. 13. Nov. 1850. [Weimar.]

Kinder: a) 1r Ehe: 1) Mathilde Julie Charlotte Eleonore Margarete, * Kaltwasser 24. Mai 1856; ✕ Bischdorf 24. Okt. 1876 mit Erich von Reinersdorff-Paczenski und Tenczin, † Frankfurt a. M. 1. Dez. 1884, Kgl. preuß. Olt. à l. s. des Drag.-Rgts Nr. 8 und Brig.-Adj. [Ober-Stradam.]

2) Eleonore, * Poremba 27. Mai 1866. [Niegerding, OOsterr.]

3) Ines Margarete Eleonore Magdalene Olga Leonie, * Bischdorf 10. Dez. 1873; ✕ Kleinburg bei Breslau 4. Jan. 1898 mit Wigbold Jonkheer van Schuylenburch. [Bennebroek, Niederl.]

— b) 2r Ehe: 4) Natalie, * Bischdorf 13. Mai 1881; ✕ Weimar 5. März 1914 mit Adolf von Rabenau, † (an der 26. Okt. erh. Verwundung) Breslau 3. Nov. 1914, Kgl. preuß. Hptm. und Adj. der Insp. für Jäger und Schützen, Führer einer Ref.-Masch.-Gew.-Abt. [Berlin.]

5) Wolfgang, * Bischdorf 25. März 1884, Dr. phil., Kgl. preuß. Lt. der Ref. eines Ref.-Inf.-Rgts. [Heidelberg.]

3. Olga Bianka Eleonore, * Wabnitz 4. Mai 1837. [Berlin.]

4. † Valerius Alfons Felix, * Breslau 7. März 1839, † Kamitz 8. Mai 1893; ✕ Schön-Briefe .. 18 .. mit — Marie Marks, * Schön-Briefe ... [Kamitz bei Bielitz, Österr.-Schles.]

Tochter: Valeska Eleonore Marie Wanda, * Schön-Briefe 25. Aug. 1872. [Kamitz.]

5. † Mortimer Guido Feodor, * Wabnitz 11. Aug. 1844, † Eberswalde 29. März 1914, Kgl. preuß. Gen.-Lt. z. D.; ✕ Ober-Stradam 3. Okt. 1872 mit — Magda Mathilde Adelheid Bertha von Reinersdorff-Paczenski und Tenczin, * Ober-Stradam 30. Sept. 1847. [Eberswalde.]

Kinder: 1) Jutta Rosalie Eleonore Katharine, * Wriezen a. d. O. 14. Aug. 1873; ✕ Spandau 21. Mai 1898 mit Wilhelm Gfn von Schlippenbach, † Schönermark 10. Juli 1917, Fherrn, Kgl. preuß. Hptm. a. D. [Schönermark, Kr. Prenzlau.]

2) Wera Eleonore Rosalie Gertrud, * Wriezen 26. März 1876.

3) † Alexis Franz Otto Gottlob, * Wriezen 5. März 1878, † (gefallen bei) .. 27. Aug. 1914, Hptm. und Komp.-Chef im Leibgarde-Inf.-Rgt (1. Ghzgl. hess.) Nr. 115, EMr des Joh.-O.; ✕ Montfort am Bodensee 3. Juni 1908 mit — Cornelie Leube, * Würzburg 9. Febr. 1883. [Eberswalde.]

Söhne: (1) Dietrich Mortimer Wilhelm Ernst, * Charlottenburg 1. Juli 1909.

(2) Jobst Wilhelm, * Darmstadt 9. Okt. 1913.

6. Hippolyt Maximilian Eucharion, * Wabnitz 12. Okt. 1845, Kgl. preuß.

Gen.-Lt. z. D.; ✕ Kempczowitz 26. Sept. 1872 mit — Elmerice von Koschützki, * Kempczowitz 17. Jan. 1851. [Breslau.]
Tochter: Helene Josephine Eleonore Klara, * Brandenburg a. d. H. 2. Aug. 1873.

7. † Friedrich Wilhelm, * Breslau 24. Febr. 1847, † Groß-Deutschen 17. März 1904, Kgl. preuß. Major a. D.; ✕ Groß-Deutschen 29. Okt. 1881 mit — Erna Johanna Hermine von Wissel, * Groß-Deutschen 14. Aug. 1859. [Breslau.]
Kinder: 1) Hans Friedrich Wilhelm Alexis, * Kreuzburg 22. Febr. 1883, Herr auf Groß-Deutschen, Kr. Kreuzburg, Kgl. preuß. Lt. der Ldw.-Kav. a. D.; ✕ Breslau 9. Nov. 1907 mit — Editha von Koschützki, * Rybna 9. Nov. 1885.
Tochter: Edith Alice, * Kreuzburg, OSchles., 29. Dez. 1908.
2) Dietrich Ernst Hermann, * Groß-Deutschen 9. März 1885, Kgl. preuß. Hptm. im 1. GFeldart.-Rgt; ✕ Schönwald, OSchles., 22. Febr. 1909 mit — Marie-Luise Wally Helene von Studnitz, * Breslau 2. Nov. 1886. [Berlin.]
Kinder: (1) Egon, * Berlin 12. Dez. 1909.
(2) Charlotte, * Berlin 5. Febr. 1912.
(3) Hans Joachim, * Berlin 21. Juli 1914.
(4) Marie Luise, * Berlin 15. Dez. 1915.
3) Erika Eleonore Erna Hermine, * Kreuzburg 2. März 1888; ✕ . . 23. April 1908 mit Walter Kunhardt von Schmidt, Kgl. preuß. Reg.-Rat und Rittm. der Res. des Ul.-Rgts Nr. 16. [Frankfurt a. d. O.]

Geschwister s. Taschenbuch der Uradeligen Häuser.

## II. Linie: Trömpau, jetzt Ottlau.

Stammvater: Karl Albrecht, * 1669, † 12. Dez. 1739. — Preuß. Anerkennung des Frhrnstandes laut Diplom d. d. Berlin 28. Febr. 1885 (für die Brüder Ludwig Heinrich Rudolf von Buddenbrock, Frherrn auf Ottlau, Kgl. preuß. Khrn und Mitgl. des Herrenh., Wilhelm David Theophil Alfred von Buddenbrock, Kgl. preuß. Gen.-Major und Kmdr der 10. Kav.-Brig., und deren Vetter Heinrich Georg Arthur von Buddenbrock, Kgl. preuß. Major und Bat.-Kmdr im Inf.-Rgt Nr. 95). — Besitz: Das im Jahre 1770 gestiftete Fideikommiß Groß- und Klein-Ottlau (1564 ha), Kr. Marienwerder, WPr. — W. (1885) = StW. Schildhalter: 2 Pfauen.

### 1. Ast.

Stammvater: Friedrich Ernst Wilhelm, * . . 30. Aug. 1781, † 18. Jan. 1867.

† Ludwig Heinrich Rudolf Freiherr von Buddenbrock, * Königsberg i. Pr. 26. April 1821, † Berlin 22. Mai 1895 (Sohn des Stammv.), Frherr, Kgl. preuß. Khr, MRr des Joh.-O.; ✕ I) Kallen 7. Juli 1843 mit Emilie Freiin von der Goltz, * Kallen 19. Juli 1826, † Ottlau 3. März 1875; II) Potsdam 20. Okt. 1876 mit — Anna Klara Jenny von Buddenbrock a. d. H. Gortmedien, * Königsberg i. Pr. 25. April 1852. [Gotha.]
Kinder: a) 1r Ehe: 1. Martha Charlotte Karoline Sophie, * Königsberg i. Pr. 21. Mai 1844; ✕ Ottlau 3. April 1861 mit Adolf Reuter, † Rundewiese 1. Okt. 1877, Herrn auf Rundewiese, Kr. Marienwerder, Kgl. preuß. Lt. a. D. [. . .]
2. Arthur Ludwig Emil, * Ottlau 4. Okt. 1850, Frherr auf Ottlau (1985 ha; 441 ha sind freies Eigent.), Kgl. preuß. Lt. a. D., Mitgl. des preuß. Herrenh.; ✕ Königsberg i. Pr. 10. Nov. 1878 mit — Gertrud Freiin von Reitzenstein a. d. H. Schwarzenstein Untern Teils, * Karlshall 24. Okt. 1855. [Ottlau.]
Kinder: 1) Axel Egmont Rudolf, * Königsberg i. Pr. 18. März 1881, Herr auf Dösen (582 ha), Kr. Heiligenbeil, Kgl. preuß. Rittm. der Res. des

Ul.-Rgts Nr. 10; ⚔ Schwengels 10. Dez. 1906 mit — Ada Gustava Marie von Restorff, * Schwengels 5. Juni 1884.
Kinder: (1) Gert Adolf Arthur, * Döfen 14. Okt. 1907.
(2) Barbara Renate Ilse, * Döfen 12. Juli 1910.
(3) Erich, * Döfen 27. Aug. 1911.
(4) Adolf Horst Friedrich, * Döfen 1. Juni 1913.

2) Horst Werner Erich, * Forken 9. Mai 1882, Herr auf Forken (385 ha). Kr. Fischhausen, Kgl. preuß. Rittm. der Res. des Kür.-Rgts Nr. 5; ⚔ . . 3. Jan. 1913 mit — Renata Le Tanneux von Saint-Paul, * Jäcknitz, OPr., 9. Febr. 1893.
Söhne: (1) Karl Albrecht Claus, * Klein-Ottlau 26. Okt. 1914.
(2) Friedrich Wilhelm Bernhard, * . . 6. Febr. 1916.

3) Marie Anna Gertrud, * Forken 3. Dez. 1883.
4) Erna Helene Ilse, * Forken 18. Aug. 1886; ⚔ Ottlau 29. Nov. 1904 mit Friedrich-Erdmann Frhrn von Reitzenstein. [Beilau.]
5) Christa, * Ottlau 3. Aug. 1893.

3. Erich Karl, * Ottlau 5. Okt. 1852. [Trinidad, Col., VSt. v. Am.]
4. Siegmar Anton Walther, * Ottlau 25. Aug. 1855. [La Boca, Neu-Mexiko, VSt. v. Am.]

— b) 2r Ehe: 5. Wilhelm-Diodor, * Ottlau 25. Sept. 1879, Kgl. preuß. Rittm. beim Stabe des Kür.-Rgts Nr. 2; ⚔ Dresden 28. Mai 1903 mit — Margarete Emmi von Heyden(-Nerfken), * Dresden 30. Aug. 1881. [Pasewalk.]
Sohn: Rudolf, * Deutsch-Eylau 11. März 1904.

6. Rudolf Karl, * Ottlau 15. Nov. 1880, Kgl. preuß. Lt. a. D. [. . .]

### Bruder.

† Wilhelm David Theophil Alfred, * Königsberg i. Pr. 5. Aug. 1826, † Hannover 20. April 1887, Kgl. preuß. Gen.-Lt. z. D., EMr des Joh.-O.; ⚔ . . 18. Nov. 1853 mit Anna von Sobbe, * Stolpe 17. Sept. 1833, † Gensburg i. E. 23. Sept. 1897.
Tochter: † Hedwig Charlotte Friederike, * Pasewalk 28. Juni 1855, † Baden-Baden 12. Mai 1917; ⚔ Münster i. W. 18. Nov. 1874 mit Eduard Frhrn Grote, † Straßburg i. E. 4. Mai 1900, Kgl. preuß. Major à l. s. des Ul.-Rgts Nr. 11, kmdt zur Dienstl. bei dem Kais. Statth. von Elsaß-Lothringen.

### 2. Ast.

**Im eigenen Stamme erloschen.**

Stammvater: Hans Heinrich Friedrich, * 27. Febr. 1785, † 30. Aug. 1840.

† Heinrich Georg Arthur Freiherr von Buddenbrock, * Magdeburg 29. Juli 1840, † Berlin 12. März 1900 (Sohn des Stammv.), Kgl. preuß. Khr, Hofm. und Oberstlt. z. D., Hzgl. schlesw.-holst. Hofmarschall, MMr des Joh.-O.; ⚔ Liegnitz 4. Nov. 1872 mit — Olga Freiin von Zedlitz und Neukirch, * Hirschberg 11. Mai 1846. [Berlin-Wilmersdorf.]

## III. Linie: Skandlack.

Stammvater: Wilhelm Dietrich, * 15. März 1672, † 28. März 1757, dessen Enkel (Brüder) die Stammv. der drei Äste sind. — Preuß. Erneuerung des Frhrnstandes d. d. Berlin 10. Nov. 1786 (für die Brüder Dietrich Ludwig, Hans Heinrich, Karl Justus, Leopold und Otto Abraham von Buddenbrock); das Diplom wurde der Familie erst s. d. 12. Nov. 1833 ausgefolgt. — S. Jahrg. 1881, S. 96; W. = StW.

### 1. Ast.

Stammvater: Frhr Hans Heinrich, * 6. Mai 1740, † 1. April 1826.

† Adolf Hermann Otto Freiherr von Buddenbrock, * . . 14. Jan. 1801, † Bromberg . . (Sohn des Stammv.); ⚔ 1) . . mit Karoline Rostko-

vius, * . . 10. Dez. 1805, † . . 20. Jan. 1850; II) . . 3. Sept. 1850 mit Emilie Alexandrine Friederike von Rechenberg a. d. H. Pohiebels, * Neidenburg 23. Febr. 1816, † . . 1. Aug. 1900.

**Söhne:** a) **1r Ehe:** 1. † Hans Daniel Hieronymus Heinrich, * Poln.-Crone 13. Sept. 1840, † (gefallen bei) Trautenau 27. Juni 1866, Kgl. preuß. Lt. im Gren.-Rgt Nr. 3; ⚔ Königsberg i. Pr. 18. April 1865 mit — Eva Anna Florentine Beeker, * Spittelhof bei Königsberg i. Pr. 12. Sept. 1845. [Wiesbaden.]

**Tochter:** Alexandrine Anna Hedwig Henriette (Posthuma). * Insterburg 5. Juli 1866; ⚔ . . 1. Sept. 1910 mit Cay Gfn von Brockdorff, Kgl. preuß. Rittm. a. D. [. . .]

2. Hans Heinrich Karl Robert, * Poln.-Crone 6. März 1845, Kgl. preuß. Olt. a. D.; ⚔ . . mit — Therese Templ, * Haagen bei Steyr 21. Dez. 1870. [Steyr, OOsterreich.]

**Kinder:** 1) Hans Karl, * Steyr 21. Jan. 1892. [. . .]
2) Emma Marie Therese, * Steyr 16. Dez. 1894.
3) Hans Heinrich Karl Kurt, * Steyr 13. Aug. 1895. [. . .]
4) Hans Karl Robert Waldemar, * Steyr 1. Juli 1899.

— b) **2r Ehe:** 3. † Hans Heinrich Waldemar, * Cronthal bei Bromberg 16. Mai 1851, † Berlin 24. Okt. 1912; ⚔ . . mit — Franziska . ., * Bromberg 4. April 1849. [. . .]

**Kinder:** . . . . .

4. Hans Heinrich Adolf Ferdinand, * Bromberg 30. Jan. 1854 (soll † sein), Kgl. preuß. Lt. a. D.

## 2. Ast: Pläswitz.

Stammvater: Frhr Karl Justus, * . . 24. April 1743, † 1. April 1810 (s. unten). — Besitz: Das 21. Okt. 1779 vom Frhrn Johann Heinrich Wilhelm Jobst, * 25. Nov. 1707, † 27. Nov. 1781, s. Jahrg. 1861, S. 112, Kgl. preuß. Gen.-Lt., gestiftete Fideikommiß Pläswitz mit Zuckelnick, Johnsdorf und Meitschkau (179 ha), Kr. Striegau.

† Karl Justus Freiherr von Buddenbrock, * . . 24. April 1743, † . . 4. April 1810, Frherr, Kammerpräs. von Marienwerder; ⚔ I) . . mit Anna Elisabeth von Ziegenborn, * . . 1752, † . . 1797; II) . . 13. Aug. 1802 mit Karoline Anna Christiane von Brockhausen a. d. H. Rützenhagen, * . . 15. Febr. 1770, † . . 17. Okt. 1806; III) . . 31. März 1808 mit Karoline von Rohr, * . . 26. Febr. 1786, † . . 2. Jan. 1855.

**Söhne 1r Ehe:** 1. † Karl Maximilian Christoph, * . . 22. Nov. 1772, † Königsberg i. Pr. 2. April 1826, Frherr, Kgl. preuß. Major a. D.; ⚔ . . 5. Juni 1794 mit Marianne Dorothea von der Marwitz, * . . 3. Nov. 1774, † . . 28. Okt. 1844.

**Söhne:** 1) † Karl Anton Leopold Eduard, * Königsberg i. Pr. 8. Juni 1795, † Breslau 15. April 1838, Frherr, Kgl. preuß. Khr; ⚔ Radschütz 3 Nov. 1818 mit Emma Freiin von Senden, * . . 19. Dez. 1798, † Liegnitz 9. Sept. 1883.

**Kinder:** (1) † Maximilian Ernst Wilhelm, * Pläswitz 14. Aug. 1831, † das. 22. Juli 1904, Frherr, Kgl. preuß. Khr und Reg.-Rat a. D., Mtr des Joh.-O.; ⚔ Bietnitz 14. Juni 1870 mit — Elisabeth Adele Feodora von Oelsen, * Bietnitz 16. Juni 1842. [Breslau.]

**Kinder:** a. Freda Adele Emma Elisabeth, * Breslau 3. Juni 1871; ⚔ Pläswitz 28. Sept. 1891 mit Hugo von Oheimb, Herrn auf Wronin, OSchles., Kgl. preuß. Khrn und Rittm. a. D.

b. Erich Karl Theodor, * Bellmannsdorf 25. Jan. 1873, Frherr, Kgl. preuß. Reg.-Referendar a. D. und Rittm. der Res. des Leibkür.-Regts Nr. 1 [Pläswitz]; ⚔ Jackschönau 30. April 1898 mit Erna Luise

Olga von Stegmann und Stein, * Jackschönau 14. Sept. 1874 (gesch. 24. Febr. 1912 [. . .]).

c. Egon Karl Max, * Pläswitz 11. Nov. 1877, Kgl. preuß. Rittm. und Esk.-Chef im 2. GDrag.-Rgt. [Berlin.]

d. Elisabeth Margarete Henriette, * Pläswitz 7. März 1879; ⚔ Breslau 3. Okt. 1911 mit Richard von Rentzell, Kgl. preuß. Obersten z. D. [. . .]

e. † Dietrich Karl Anton, * Pläswitz 31. Aug. 1880, † (gefallen bei) . . 12. Okt. 1914, Kgl. preuß. Rittm. im 1. GDrag.-Rgt.

f. Max Ludwig Konrad, * Plaswitz 9. April 1882, Kgl. preuß. Lt. a. D. [. . .]

(2) Emmy, * Radschütz 11. Nov. 1838; ⚔ . . März 1859 mit Bernhard von Loeper, † Berlin 31. Okt. 1889, Herrn auf Georgendorf, Kgl. preuß. Lbrat a. D. [Petersdorf, Kr. Sagan.]

3) † Alfred Wilhelm, * Königsberg i. Pr. 23. Juli 1796, † Berlin 20. Sept. 1863, Kgl. preuß. Oberstlt. a. D., FMr des Joh.-O.; ⚔ . . 23. Okt. 1823 mit Johanne Theodore Julie Freiin Limburger von Ehrenfels, * . . 25. Mai 1795, † Berlin 23. Aug. 1872.

Sohn: Ernst Johann Eugen, * Berlin 6. Juni 1835, Kgl. preuß. GLeg.-Rat z. D. [Berlin.]

3) † Heinrich Maximilian Guido, * . . 11. Sept. 1797, † Königsberg i. Pr. 13. April 1859, Kgl. preuß. Gen.-Major a. D.; ⚔ Königsberg i. Pr. 11. Febr 1828 mit Jeannette Wilhelmine von Rosenberg-Gruszczyńska, * Littschen 14. Febr. 1803, † Potsdam 6. Juli 1844.

Kinder: (1) † Olga Henriette, * Potsdam 22. Juli 1840, † Berlin 8. März 1917.

(2) † Dietrich Karl-Adolf, * Potsdam 6. März 1843, † Berlin 3. Okt. 1887, Herr auf Loschkeim, Kgl. preuß. Rittm. a. D.; ⚔ Groß-Waldeck 31. Mai 1867 mit Margarete Maul, * Groß-Waldeck 16. Febr. 1848, † Königsberg i. Pr. 10. Mai 1913.

Töchter: a. Elisabeth (Elly), * Groß-Waldeck 29. Juni 1869; ⚔ Loschkeim 17. Mai 1887 mit Friedrich von Reichel, Herrn auf Terpen.

b. Asta Emma Elisabeth, * Loschkeim 5. März 1883; ⚔ Königsberg 2. Okt. 1906 mit Gustav von Menges, Herrn auf Wangritten, Kgl. preuß. Rittm. der Ref. des Hus.-Rgts Nr. 8.

2. † Friedrich Wilhelm Alexander, * . . 27. Mai 1783, † Lüben 8. März 1856, Kgl. preuß. Major a. D.; ⚔ . . 22. Febr. 1816 mit Amalie Antoinette Zamatzka, * . . 25. Juni 1794, † Lüben 1. Jan. 1867.

Söhne: 1) Karl Gustav Wilhelm, * . . 31. März 1821 (jedenfalls †).

2) † Alfred, * Nakel 14. Febr. 1827, † Berlin 27. April 1905, Kal. preuß. Kbr und Oberst a. D.; ⚔ Baunau bei Beuthen a. d. O. 9. Okt. 1852 mit Auguste Jordan, * Berlin 23. Dez. 1826, † Klein-Tschirne 17. Okt. 1889.

Kinder: (1) Alfred Emil Dietrich, * Breslau 6. Okt. 1856, Kal. preuß. Gen.-Lt. z. D.; ⚔ Dresden 18. Mai 1891 mit — Ellinor Henriette Friederike Agnes von Wentzky und Petersheyde, * Gostyn 5. Juni 1867. [Charlottenburg.]

Kinder: a. Wilhelm Dietrich Gustav Alfred, * Strehlen 30. März 1894, Lt. [. . .]

b. Hans Jobst Dietrich Alexander, * Ohlau 21. Juni 1895, Kgl. preuß. Lt. im 3. GFeldart.-Rgt. [. . .]

c. † Joachim Hans Dietrich Rudolf, * Glogau 11. Mai 1899, † (gefallen bei) . . 31. Aug. 1916, Kgl. preuß. Fahnenjkr im 3. GFeldart.-Rgt.

d. Ruth Anna Julie Ellinor, * Militsch 18. Okt. 1906.

(2) Julie, * Breslau 28. März 1859; ⚔ Klein-Tschirne 29. Mai 1886 mit Konstantin von Kessel, Kal. preuß. Postdirektor a. D. und Hptm. a. D., Rendant des adel. Fräuleinstiftes in Heiligengrabe.

(3) Anna, * Schweidnitz 19. Okt. 1861; ✕ Klein-Tschirne 25. Nov. 1890 mit Otto Schmidt, † Breslau 30. März 1897, Kgl. preuß. OBdesger.-Rat (die Witwe führt seit 1910 den Namen Schmiedebach). [Berlin.]

3) † Robert Eduard Emil, * Nackel 27. März 1829, † Rouen, Frankr., 10. Febr. 1871, Major im mecklenb. Füs.-Rgt Nr. 90; ✕ Danzig 10. Okt. 1862 mit Isabella Nisbet, * Danzig 30. Juni 1813, † Bad Landeck 27. Aug. 1888.

Tochter: Amalie Marianne, * Magdeburg 1. Juli 1864. [Berlin.]

### 3. Ast.

Stammvater: Frhr Karl Leopold, * 6. Juni 1744, † 1798.

† Hans Wilhelm Leopold Freiherr von Buddenbrock, * Elbing 14. Febr. 1782, † Königsberg i. Pr. 10. Dez. 1869, Kgl. preuß. Major a. D.; ✕ Freistadt 22. Mai 1809 mit Amalie Wilhelmine Sophie von Heister, * Wilhelmshöhe 5. Jan. 1791, † Königsberg i. Pr. 21. März 1868.

Söhne: 1. † Friedrich Wilhelm Alexander, * Wehlau 17. Jan. 1815, † Berlin 8. Dez. 1894, Kgl. preuß. Gen.-Major z. D.; ✕ Stargard i. P. 28. April 1841 mit Karoline Albertine Amalie von Schöning a. d. H. Lübtow, * Königsberg i. Pr. 25. März 1821, † Potsdam 18. Jan. 1896.

Kinder: 1) Adele Joachime Leopoldine Karoline, * Stargard i. P. 30. Juli 1842; ✕ Köslin 17. März 1866 mit Friedrich Gfn von Hacke, † Berlin 29. April 1897, Kais. deutschem Konteradmiral a. D. [Detmold.]

2) Adalbert Moritz Friedrich Wilhelm, * Stargard i. P. 3. Mai 1845, Kgl. preuß. Gen.-Major z. D.; ✕ Breslau 25. Sept. 1876 mit — Elisabeth Hientzsch, * Frankfurt a. d. O. 27. Juli 1856. [Berlin.]

3) † Erich Kurt Wilhelm, * Bromberg 21. Sept. 1850, † Tamsweg 7. Dez. 1905, Kgl. preuß. Hptm. z. D., EMr des Joh.-O.; ✕ Graz 27. Sept. 1882 mit — Marianne Gfin von Khünburg, * Wien 1. Okt. 1860, Herrin auf Tamsweg. [Tamsweg bei Salzburg.]

4) Elisabeth Sophie Helene, * Graudenz 19. Dez. 1854; ✕ Berlin 22. April 1877 mit Ferdinand von Rauch, Kgl. preuß. Gen.-Lt. z. D. [Fronau bei Berlin.]

5) Friedrich Wilhelm, * Thorn 31. Aug. 1859, Kgl. preuß. Gen.-Major und Kmdr einer GFeldartBrig.; ✕ Potsdam 30. Sept. 1889 mit — Josephine Alwine Elisabeth von Michelmann, * Frankfurt a. d. O. 1. Nov. 1865. [Berlin.]

Kinder: (1) Ilse, * Berlin 25. Juli 1890.

(2) Friedrich Wilhelm Erich Louis Ferdinand, * Potsdam 13. Aug. 1894, Kais. deutscher Seekadett. [. . .]

(3) Dolores Adele, * Itzehoe 24. Juni 1901.

2. † Karl Friedrich Wilhelm, * Treptow a. d. Rega 9. April 1833, † Coburg 14. Febr. 1909, Kgl. preuß. Oberst z. D.; ✕ Glowe bei Friedland i. d. Lausitz 4. Febr. 1861 mit — Eva Penelope de Montmorency, * London 7. Sept. 1838, des Viscount Raymund Lodge Frankfort de Montmorency Tochter. [Coburg.]

Tochter: Eva Maria, * Berlin 15. April 1865.

---

## Budwiński, Bühler (Bühler von Brandenburg), 1917.

---

# Bülow.

Mecklenburgischer Uradel mit gleichnamigem Stammhause bei Rehna, Mecklenb., der mit den Brüdern Gottfried und Johannes von Bülow 1154 urkundlich (s. Westphalen, Mon. ined. Tl. II, S. 2003) zuerst erscheint. — Der Berlin 4. März 1868 gegründete „Familienverband der von Bülow", dessen Geschäfte von einem aus sieben Mitgliedern bestehenden Familienrat geführt werden, tritt in der Regel jährlich am letzten Dienstag des Februar in Berlin zusammen; Familienvorsteher: S. Durchl. Fürst von Bülow, Schriftführer des Familienverbandes: Frhr Wilhelm von Bülow auf Beyernaumburg; Schatzm.: Oberstlt. z. D. A. v. B. in Arendsee, Mecklenb. — Das Geschlecht erhielt das Präsentationsrecht zum preuß. Herrenh. 24. Dez. 1904. — Erste Aufn. 1858; geschichtl. Übersicht im Jahrg. 1859, S. 108. — Vgl. auch die gleichnamigen Artikel im Gothaischen Genealog. Taschenbuch der Uradeligen Häuser, Bd. XII, 1911, und im Taschenbuch der Gräfl. Häuser. (S. auch: Taschenbuch des Geschlechts von Bülow. Von Gottfried von Bülow. 5. Aufl. 1898. Stettin.)

## A. Haus Plüskow.

Lutherisch. — Reichsfrhr. d. d. Wien 16. Dez 1705 (für fünf Brüder). — W. (1705): Gev. mit b. Herzschild, darin 14 (4, 4, 3, 2, 1) g. Kugeln (StW.); 1 und 4 in B. 5 f. Querströme; 2 und 3 in B. ein b. geflügelter g. Vogel (Pirol), im Schnabel einen g. Ring mit r. Steine haltend. 2 H. Auf dem gekr. rechten mit b.-f. Decke ein wie 1 und 4 gezeichneter, offener b. Flug; der linke H. mit b.-g. Wulst und solcher Decke trägt den Vogel vor einem off. g. Fluge zwischen 2 je mit 7 g. Kugeln bel. b. Büffelhörnern.

## I. Linie.

Stammvater: Frhr Thomas Christian, Herr auf Göddenstätt, * 1651, † 1706, der zweite der in den Reichsfreiherrnstand erhobenen Brüder (s. Jahrg. 1859, S. 110).

### 1. Ast.

#### 1. Zweig (Ober-Marschacht).

† Johann Friedrich Freiherr von Bülow, * Stade 10. März 1794, † das. 27. Jan. 1868, Kgl. hannov. Oberst und Militärdistriktskommissar; ⚔ . . 25. Nov. 1824 mit Auguste Charlotte Wilhelmine Antonie Theodore Domeier, * Stade 12. Juli 1802, † Hannover 8. März 1893.

Kinder: 1. Theodore Friederike Wilhelmine, * Stade 4. Okt. 1825; ⚔ das. 5. April 1853 mit August von Meding, † Hannover 20. Aug. 1897, Kgl. preuß. Oberstlt. z. D. [Hannover.]

2. † Karl Friedrich Julius, * Stade 13. April 1834, † Leipzig 2. Jan. 1910, Dr. jur. h. c., Kais. WGRat und Senats-Präs.; ⚔ . . 6. Dez. 1868 mit — Agnes Marie Bertha Kannengießer, * Lauterberg i. H. 27. Dez. 1847, † Leipzig 18. Mai 1915.

Kinder: 1) † Friedrich August Heinrich, * Aurich 29. Jan. 1870, † Wilhelmshaven 8. April 1916, Kais. deutscher Kpt. zur See, CMr des Joh.-O.; ⚔ Kopenhagen 4. Jan. 1899 mit — Frederikke Hedevig Christiane Damm, * Aarhuus, Dänem., 15. Dez. 1876. [Kiel.]

Töchter: (1) Cathinca Bertha Frederikke, * Kiel 30. Juli 1901.
(2) Ellen Minna Frederikke, * Kiel 21. Aug. 1902.
(3) Gerda Carola Frederikke, * Kopenhagen 23. Sept. 1904.
(4) Helga Frederikke, * Wilhelmshaven 2. Febr. 1910.

2) Georg Wilhelm August, * Aurich 17. Juni 1872, Herr auf Götzdorf bei Stade, Kais. deutscher Freg.-Kpt. a. D., CMr des Joh.-O.; ⚔ I) Görlitz 2. April 1903 mit Eva verw. Krüger, geb. von Pogrell, * . ., † Arosa

30. Nov. 1906; II) . . 7. April 1908 mit — Elisabeth von Pogrell, * Trautensee, Schles., 17. März 1880. [Berlin.]

Söhne: (1) Karl-August, } Zwillinge, * Kiel 13. Juni 1904.
(2) Wolff-Dietrich, }

3) Anna Eleonore Burghardа Karoline Henriette, * Aurich 4. Dez. 1873; ⚭ Leipzig 3. März 1899 mit Max Wittich, Kgl. preuß. Reg.-Rat in Wiesbaden.

4) Charlotte Theodore Mathilde Amanda, * Berlin 4. März 1878; ⚭ Leipzig 31. Juli 1900 mit Dr. Paul Friedrich, Kgl. preuß. GMed.-Rat und o. Prof. der med. Fak. der Univ. Königsberg i. Pr.

5) Auguste Mathilde Friederike, * Leipzig 25. Sept. 1886; ⚭ das. 26. Jan. 1915 mit Dr. Erich Herr, Kgl. preuß. Reg.-Rat in Stettin und Olt. der Res.

### 2. Zweig (Hohne).

† Adolf Friedrich Freiherr von Bülow, * Hannover 4. Sept. 1798, † Celle 24. Mai 1847, Kgl. hannov. Hptm. und Komp.-Chef im 3. Inf.-Rgt; ⚭ Hannover 15. Mai 1827 mit Karoline Friederike Luise von Dachenhausen, * Altona 8. Juli 1805, † Celle 11. Juli 1878.

Tochter: Isabelle Kornelie, * Hildesheim 17. Juli 1832, StiftsD. von Barsinghausen. [Barsinghausen.]

### Bruder.

† Ernst Friedrich Wilhelm, * Hannover 6. Mai 1801, † das. 2. Spt. 1861, Kgl. hannov. Lddrost des Fstt. Calenberg; ⚭ Hinte 24. Mai 1827 mit Erneſtine Charlotte Henriette von Freſe, * Hinte 22. Okt. 1803, † Hannover 22. Jan. 1866.

Kinder: 1. † Karl Friedrich, * Hildesheim 1. April 1828, † Merseburg 20. April 1894, Kgl. preuß. GReg.-Rat; ⚭ Hildesheim 31. Dez. 1851 mit Wilhelmine Küper, * Hildesheim 26. März 1841, † Goſtyn 8. Febr. 1907.

Kinder: 1) Otto Ernst Freſe Wilhelm, * Burgdorf bei Celle 14. Jan. 1864, Kgl. preuß. Oberst im 1. GFeldart.-Rgt, Chr des Joh. O.; ⚭ Charlottenburg 24. Sept. 1898 mit — Sophie Helene Elisabeth Duddenhausen, * Elberfeld 27. März 1868. [Berlin.]

Kinder: (1) Bertha Liſelotte, * Darmstadt 17. Okt. 1899.
(2) Hermann Karl Robert Klaus Hans, * Darmstadt 4. Okt. 1901.

2) Marie Meluſine Friederike Elise, * Burgdorf bei Celle 9. Aug. 1865; ⚭ Merseburg 12. Aug. 1890 mit Max Muller, † Ilchipringe 29. April 1906, Kgl. preuß. Reg.-Rat a. D. [. . .]

3) Gertrud Marie Luise, * Merseburg 28. Dez. 1868; ⚭ das. 29. Mai 1892 mit Dr. jur. Richard Lucke, Kgl. preuß. Lbrat in Goſtyn.

4) Adolf Bernhard Karl, * Merseburg 7. Aug. 1870, Kgl. preuß. Major im Inf.-Rgt Nr. 31. [Altona.]

5) Georg Karl, * Merseburg 19. Mai 1873, Elektro-Ing. [Dramburg.]

6) Karl Hans Erich, * Merseburg 10. Aug. 1875. [Im Haag.]

7) Enno Franz Hans Ernst, * Merseburg 18. Mai 1877, Kgl. preuß. Hptm. a. D. [Königsberg i. Pr.]

8) Almuth Isabella Minna, * Merseburg 5. Juni 1879; ⚭ das. 4. Jan. 1905 mit Ernst Bedau, Fabrikdirektor. [Neuteich, Westpr.]

9) † Gottfried Viktor Septimus, * Merseburg 6. Nov. 1884, † (gefallen bei) . . 14. Aug. 1915, Bergreferendar, Kgl. preuß. Lt. der Res. des Fußart.-Rgts Nr. 5.

2. † Louis Georg Heinrich, * Hildesheim 20. Aug. 1829, † Hohne 10. Juli 1894, Fstl. schaumb.-lipp. Ldger.-Präs.; ⚭ Hameln 7. Mai 1871 mit — Anna Luise Emma Amalie Friedrich, * Hameln 4. April 1846. [Hameln.]

Kinder: 1) Ernst Eduard Georg, * Arnsberg i. W. 23. Febr. 1872, Herr auf Hohne (290 ha) bei Celle, Fürst.-schaumb.-lipp. Khr und Hofkammerrat a. D., Löschaftsrat der Ritterschaft des Fürstentums Lüneburg, Kgl. preuß. Hptm. der Ldw. a. D.; ⚔ Hannover 17. Febr. 1905 mit — Frieda Anna Almuth Clotilde von Frese, * Loppersum, Ostfriesland, 23. Aug. 1884. [Bückeburg.]

Kinder: (1) Ehrengard Anna Franziska Theda, * Bückeburg 4. Dez. 1905.

(2) Ilse Caroline Helene Agnes, * Bückeburg 23. Aug. 1907.

(3) Hans-Georg Hilmer Fritz Julius, * Bückeburg 18. Juli 1917.

2) † Bodo Karl Frese, * Arnsberg 29. Juli 1873, † (gefallen bei) . . 3. Dez. 1914, Kgl. preuß. Hptm. und Batt.-Chef im 3. OFeldart.-Rgt; ⚔ Münster i. W. 28. Sept. 1900 mit — Ulla Wilhelm, * Neuenhaus 10. Febr. 1878. [Berlin.]

3) Louis Viktor Adolf Theodor, * Arnsberg 28. Sept. 1875, Ldwirt. [San Ramon, Nahuel Huapi, Argentinien.]

4) Helene Elise Auguste Emilie, * Bückeburg 19. Jan. 1880; ⚔ das. 30. Sept. 1905 mit Carl Frhrn von Bülow, † Hildburghausen 1. Dez. 1915, Kgl. preuß. Major a. D. (s. unten). [Gotha.]

5) Hilmer Kuno Ernst, * Bückeburg 26. Juli 1883, Kgl. preuß. Hptm. im GGren.-Rgt Nr. 5, kmdt zur Kriegsakad. [Berlin.]

3. † Adolf Karl Friedrich Wilhelm, * Hildesheim 12. Febr. 1834, † (gefallen bei) Quingey 25. Jan. 1871, Kgl. preuß. Hptm. und Komp.-Chef im Füs.-Rgt Nr. 73; ⚔ Verden 26. Juli 1859 mit — Melosine Charlotte Henriette Scharf, * Verden 2. Febr. 1838. [Verden.]

Kinder: 1) † Hans Ernst Kuno, * Verden 14. Okt. 1860, † St. Blasien 1. März 1901, Kgl. preuß. Hptm. und Komp.-Chef im Füs.-Rgt Nr. 40; ⚔ Schleswig 11. Nov. 1886 mit — Ebba Julie von Lilienschiold, * Kopenhagen 20. Aug. 1865. [Schleswig.]

Töchter: (1) Marga Marie Johanne, * Schleswig 19. April 1889.

(2) Melosine Emma Ilse, * Aachen 5. Sept. 1898.

2) Marie Charlotte Ernestine, * Hannover 9. März 1862; ⚔ Verden 11. März 1884 mit Arthur von Rosen, Kgl. preuß. Oberst a. D. [Hirschberg, Schles.]

3) Ernestine Elise Luise, * Hannover 6. Mai 1864. [Verden.]

4) Anna Emma, * Verden 9. Juni 1865; ⚔ das. 4. Okt. 1889 mit Hartwig von Benzon, Kgl. preuß. GJustizrat, Erstem Staatsanwalt in Lüneburg.

5) Charlotte Melosine, * Münster i. W. 10. April 1869, StiftsD. von Gesecke-Keppel. [Verden.]

4. Elise Friederike Karoline, * Hildesheim 2. Juni 1835; ⚔ Hannover 14. Mai 1861 mit Dr. jur. Karl Frhrn von dem Busche-Haddenhausen, † Hildesheim 9. Juni 1864, Kgl. hannov. Amtsassessor. [Celle.]

5. † Ernst Friedrich Wilhelm, * Stade 1. Mai 1842, † Ems 9. Mai 1901, Kgl preuß. Gen.-Lt. und kmdr Gen. des VII. Akorps; ⚔ Hinte 5. Mai 1869 mit — Hedwig Auguste Charlotte Viktoria von Frese, * Hinte 8. Jan. 1847. [Weimar.]

Kinder: 1) † Carl Ernst Georg Viktor, * Frankfurt a. d. O. 15. März 1870, † Hildburghausen 1. Dez. 1915, Kgl. preuß Major a. D.; ⚔ Bückeburg 30. Sept. 1905 mit — Helene Freiin von Bülow, * Bückeburg 19. Jan. 1880 (s. oben) [Gotha.]

Kinder: (1) Ernst Ludwig Carl Otto, * Potsdam 29. Juli 1906.

(2) Annaliese Theda Rita, * Potsdam 9. Mai 1908.

2) Theda Ernestine Marie Friederike Viktoria, * Berlin 7. Nov. 1878; ⚔ Bückeburg 15. April 1910 mit Carl von Frese, Kgl. preuß. Lbrat des Kr. Emden. [Emden.]

3) Hedwig Marie Mathilde Emmy, * Berlin 3. Juli 1880, erspekt. auf Kloster Malchow, Mecklenb.-Schw., Ghzgl. oldenb. HofD. [Oldenburg.]
4) Ursula Erna Marie, * Berlin 20. Nov. 1886; ∞ Bückeburg 25. Mai 1910 mit Hans Berger, a. o. Prof. in Jena.

### 2. Ast.

Im Mannesstamme erloschen.

† Friedrich Ernst Freiherr von Bülow, * Kopenhagen 8. Febr. 1771, † Neubrandenburg 24. Okt. 1834, Mitbes. von Abbensen, Herr auf Göddenstedt; ∞ . . 7. Sept. 1807 mit Ludolfine Sabine Dorothea von Walsleben, * Woltow 30. Aug. 1779, † Neubrandenburg 15. Febr. 1837.
Tochter (luth.): Wilhelmine Marie Henriette, * Neubrandenburg 15. Aug. 1815; ∞ . . 1838 mit Adolf von Gentzkow, † Gestorff 31. Mai 1873, Kgl. hannov. Major. [. . .]

## II. Linie.

Im Mannesstamme erloschen.

Stammvater: Frhr Wilhelm Dietrich, Herr auf Falkenberg, Schönfeld und Herzfelde, * 1664, † 1737, der fünfte der in den Reichsfreiherrnstand erhobenen Brüder (s. Jahrg. 1859, S. 110). — Stammreihe im Jahrg. 1906, S. 96.

† Hugo Thomas Albrecht Arvid Freiherr von Bülow, * Küstrin 13. Mai 1821, † Smyrna 26. Jan. 1869, Kgl. preuß. Leg.-Rat und Konsul des Norddeutschen Bundes in Smyrna; ∞ Erfurt 27. Nov. 1856 mit Klothilde Luise Henriette von Münchhausen a. d. H. Ingersleben, * Meiningen 5. Dez. 1832, † Godesberg 28. März 1891.
Tochter: Sophie Henriette Karoline, * Berlin 15. Okt. 1858. [Dornburg a. d. S.]

## B. Bülow-Wendhausen
(a. d. H. Radum).

Katholisch. — Braunschweig. Bestätigung des Frhrnstandes unter Namen- und Wappenvereinigung mit „Wendhausen" d. d. . . 30. Dez. 1839. — W.: Gev. mit b. Herzschild (StW.); 1 und 4 in G. ein gekr. schw. Doppeladler; 2 und 3 get., oben in Schw. ein wachs. schwertschwing. gekr. g. Löwe, unten in B. 5 s. Wellenbalken. — Geschichtl. Übersicht im Jahrg. 1864, S. 95.

Arthur Wilhelm Hermann Freiherr von Bülow-Wendhausen, * Braunschweig 29. Sept. 1831, K. u. K. Oberstlt. a. D.; ∞ Hermannstadt 20. Febr. 1868 mit — Pauline Josepha Marie Eugenie Schweiger von Dürnstein, * Bukarest 19. Aug. 1845 (kath.) [Teesdorf, NÖsterr., und Wien.]

## C.

Die Stammväter der beiden Linien Georg und Wilhelm sind Brüder.

## I. Linie: Groß-Brunsrode*.

Braunschweig. Frhr nach dem Rechte der Erstgeburt und geknüpft an den Besitz des Stammgutes Groß-Brunsrode d. d. Braunschweig 7. Mai 1904. — Besitz: Groß-Brunsrode. — W.: Das Stammwappen.

† Richard August Julius Georg 1. Freiherr von Bülow, * Groß-Brunsrode 15. Dez. 1859, † das. 25. Aug. 1917, Herr auf Groß-Brunsrode, Braunschw., Hzgl. braunschw. Khr, Kgl. preuß. Rittm. a. D., RRr des Joh.-O. (preuß. Genehmigung zur Führung des Fürstentitels d. d. Gadinen 16. Sept 1904); ∞ Hamburg 20. Febr. 1894 mit — Mabel von Schmidt-Sechenau, * Hamburg 26. Aug. 1871. [Groß-Brunsrode.]

Söhne, von Bülow: 1. Georg Viktor 2. Freiherr von Bülow, * Groß-Brunsrode 22. Jan. 1895, Kgl. preuß. Lt. im Kür.-Rgt Nr. 7. [. . .]
2. Hans Richard, * Groß-Brunsrode 11. März 1897, Kgl. preuß. Fahnenjkr im Kür.-Rgt. Nr. 7. [. . .]

## II. Linie: Beyernaumburg*.

Preuß. Frhr nach dem Rechte der Erstgeburt und geknüpft an den Besitz des 19. Okt. 1900 gestifteten, 3. Nov. 1902 bestätigten Fideikommisses Beyernaumburg d. d. Neues Palais bei Potsdam 28. Okt. 1903. — W. (1903): Das Stammwappen mit eingeschobener Freiherrenkrone.

Adolf Arthur Gebhard Wilhelm Freiherr von Bülow, * Groß-Brunsrode 8. Aug. 1867, Fherr auf Beyernaumburg, Kr. Sangerhausen, NRr des Joh.-O.; ⚔ Schwerin 7. Juni 1904 mit — Marie Ida Jeannette Anna Sofie von Bülow, * Schwerin 26. Dez. 1881.

Kinder, von Bülow: 1. Bodo Richard Georg Wilhelm Hans, * Beyernaumburg 20. März 1905.
2. Marie Ottilie Hedwig Mabel Elisabeth, * Beyernaumburg 17. Mai 1906.
3. Helene Bodild Gustava Sofie Anna, * Beyernaumburg 22. Aug. 1907.
4. Carl Victor Josef Christian, * Beyernaumburg 21. Febr. 1909.
5. Erneſtine Anna Hilmar Katharina Hedwig, * Beyernaumburg 9. April 1911.
6. Agnes Charlotte Marie, * Beyernaumburg 9. Okt. 1915.

## Büsing-Orville, Bussa von Lilienberg, von Buhl genannt Baron Schimmelpenning von der Oye, Buol, Buol von Berenberg, 1917.

## Burgau.

Im Mannesstamme erloschen.

Katholisch. — Schwäbischer Uradel, eines Stammes und Wappens mit denen von Knöringen; kurbayer. Frhr. 8. Aug. 1702; immatrikuliert im Kgr. Bayern bei der Frhrnklasse 18. Jan. 1819. — W.: In Schw. ein s. Ring. Auf dem gekr. Helm mit schw.-s. Decke ein r. Kissen, darauf der Ring. — Erste Aufn. und geschichtl. Notiz im Jahrg. 1861, S. 82.

(S. Jahrg. 1904, S. 95; neuere Nachrichten fehlen.)

## Burger, 1917, resp. 1905. Burgk, s. Dathe von Burgk, Burkhardt von der Klee, Burstan, Buschman, 1917.

## Buseck.

Lahngauer Uradel, dessen Stammreihe mit Heinrich von Buchesecke zu Bornheim 1330 beginnt; Ghzgl. hess. Genehmigung zur Führung des Frhrntitels d. d. Gießen 18. Febr. 1809 (für das Gesamtgeschlecht). — Nach dem Familienstatut vom Dez. 1902 wird alle

fünf Jahre in Gießen Familientag gehalten. — W.: In G. ein g. gehörnter schw. Widderkopf mit r. Zunge. Aus dem gekr. H. mit schw.-g. Decke wächst der Widderkopf zw. offenem r. Flug, bes. je mit einem in 3 Reihen von Schw. und S. geschachten und von einem dreilätzigen Turnierkragen überhöhten Balken. — Erste Aufn. 1855; geschichtl. Notiz im Jahrg. 1857, S. 102, und 1898, S. 126; Stammreihe 1898, S. 126.

## I. Linie: Ippelborn und Forstlahn. (Katholisch.)

Stammvater: Johann Rudolf, † 1613. — Wegen des erloschenen (2.) Astes s. Jahrg. 1910, S. 102.

Friedrich Ferdinand Rudolf Freiherr von Buseck, * Dresden 10. Dez. 1833 (Urenkel des Stammv.); ⚔ I) Linz . . 1857 mit Anna Karoline Colins de Tarsienne, * Wien 24. Jan. 1845, † das. 10. Sept. 1868; II) Linz 6. Juli 1870 mit Amalie Gfin Norman von Audenhove, * . . 7. Dez. 1839, † Hertueck, Ungarn, 23. Juni 1877. [Dresden.]

**Kinder:** a) 1r **Ehe:** 1. Anna Maria Luise, * Wien 1. Sept. 1868; ⚔ Dresden 9. Mai 1889 mit Ladislaus Jony de Jamnik, Kgl. ungar. Major im 8. Honvédhuf.-Rgt. [Großwardein.]

— b) 2r **Ehe:** 2. Friedrich Ludwig Maria, * Spitalein, Kärnten, 8. Juli 1872, Kgl. sächs. Major a. D. [. . .]

3. † Oskar Ludwig Maria, * Spitalein 17. Juni 1874, † Jägerhaus 5. März 1910, Kgl. sächs. Lt. a. D.; ⚔ München 15. Mai 1902 mit — Maria Theresia Freiin von Hertling, * Zweibrücken 6. Mai 1877. [Jägerhaus bei Kohlgrub, OBayern.]

**Tochter:** Marie Elisabeth Anna Mathilde Friederike Adele, * München 4. Febr. 1903.

## II. Linie: Alten-Buseck. (Evangelisch.)

Stammvater: Johann Philipp, † 6. Dez. 1620, Bruder des Stammv. der I. Linie. — Gehört zur althessischen Ritterschaft.

† Philipp Ludwig Georg Friedrich Freiherr von Buseck, * . . 1735, † . . 10. Sept. 1781, Markgfl. bad. Khr und Major; ⚔ Reichelsheim 11. Jan. 1771 mit Magdalene Charlotte Antonie Luise von Trillitz, * Reichelsheim . . 1752, † Alten-Buseck . . 1806.

**Söhne:** 1. † Friedrich August, * . . 13. Juli 1773, † Homburg v. d. H. 10. Mai 1847, Ldgfl. hess. Khr und OStallm.; ⚔ I) . . mit Friederike Freiin von Zwierlein, * . . , † . .; II) . . 1804 mit Christiane von Baumbach, * . . 19. Dez. 1782, † . . 20. April 1861.

**Sohn 2r Ehe:** † Karl Johann Friedrich Wilhelm, * Homburg v. d. H. 27. Okt. 1808, † das. 14. Okt. 1873, Ldgfl. hess. Khr und Hofstallm.; ⚔ I) . . 17. Nov. 1838 mit Therese Konstanze von Ebers, * . . 1808, † . . 3. Mai 1853; II) . . 20. Jan. 1857 mit Karoline Dering, * . . 1807, † . . Aug. 1883.

**Tochter 1r Ehe:** Ottilde Christiane Sophie, * Homburg v. d. H. 30. Aug. 1840; ⚔ das. 1. Febr. 1870 mit Gustav von Baumbach, † Wiesbaden 27. Mai 1902, Ghzgl. oldenb. Khrn, Kgl. preuß. Major a. D. [Wiesbaden.]

2. † Karl Philipp Wilhelm, * Reichelsheim 7. Mai 1776, † Butzbach 25. Sept. 1852, hess. Rittm. à l. s.; ⚔ I) Gießen 28. Febr. 1799 mit Sophia Margarete Wilhelmine Christine Freiin von Senckenberg, * Gießen . . 1777, † das. 29. Sept. 1800; II) . . mit Albertine Freiin von Schorlemer, * Nieder-Hellinghausen 1. Mai 1791, † Lippstadt 1. Aug. 1858.

**Sohn 2r Ehe:** † Otto Wilhelm Sabalkansky, * Alten-Buseck 17. Nov. 1829, † Gießen 14. Febr. 1908, K. u. K. Rittm. a. D.; ⚔ Prag 25. Febr. 1868

mit Adelheid Anna Eva Müller von Nordegg, * Prag 25. Okt. 1845, † Auerbach 10. Aug. 1915.

Sohn: † Otto Emil Guſtav, * St. Veit, Kärnten, 12. Nov. 1874, † Auerbach 30. Mai 1917, Kgl. preuß. Oblt. der Ldw. a. D.; ⚔ Klobenſtein 1. Okt. 1912 mit — Maria Immaculata von Tſchurtſchenthaler-Helmheim, * Bozen 24. Febr. 1882. [Auerbach, Heſſen.]

Kinder: a. Adelheid Johanna Maria Ottilde, * Auerbach 23. Juni 1913.

b. Otto Hermann Anton, * Auerbach 19. Okt. 1914.

---

# von dem Busſche.

Evangeliſch. — Osnabrückiſcher Uradel, der mit Nr Everhardus de Buſche 17. Febr. 1224 urkundlich (Wilmans Urk.-Buch III, Nr. 1712) zuerſt erſcheint und deſſen Stammreihe mit Albert 1341 beginnt; preuß. Genehmigung zur Führung des Fehrntitels d. d. Bad Gaſtein 21. Juli 1884 (für das Geſamtgeſchlecht). — Die Stammv. der drei Linien waren Brüder. — W. (StW.): In S. 3 (2, 1) mit den Schneiden rechts gek. r. Pflugſchare. Der gekr. H. mit r.-ſ. Decke trägt 2 geſchrägte, mit den Schallöffnungen aufw. und auew. geſtellte, je mit 3 r. Bändern dreimal umwundene ſ. Jagdhörner. — Erſte Aufn. und geſchichtl. Überſicht im Jahrg. 1876, S. 93. Stammreihe im Jahrg. 1914, S. 112. (S. Stammtafeln der von dem Busſche, zuſammengeſtellt vom Fehrn Guſtav v. d. B. Hildesheim 1887.)

## I. Linie: Ippenburg.

Stammvater: Albert von dem Buſſche, * 29. Juni 1563, † 16. März 1602. Die Stammv. der vier Äſte waren Brüder. — Wegen des erloſchenen (3.) Aſtes: von dem Busſche gen. von Münch ſ. Jahrg. 1912, S. 106.

### 1. Aſt.

Stammvater: Albrecht Ludwig von dem Buſſche, * 3. März 1725, † 16. Dez. 1768, deſſen Enkel die Stammv. der beiden Zweige ſind.

#### 1. Zweig.

† Ludwig Hermann Ernſt Friedrich Clamor Diedrich Freiherr von dem Buſſche-Ippenburg, * Osnabrück 18. März 1777, † . . (Stammv.), verzichtet auf Ippenburg, hannov. Kſkr; ⚔ I) Leipzig . . 1800 mit Cäcilia Börner, * . ., † . . 1814 (geſch. 1804); II) . . 1817 mit Sarah Smith, * . ., † Hakney bei London . . 1827.

Söhne: a) 1r Ehe: 1. † Georg Clamor Ernſt Ferdinand Karl, * Leipzig 28. Nov. 1801, † Gotha . . 1872, Kurfſtl. heſſ. Forſtm.; ⚔ Mansbach . . Jan. 1825 mit Julie Erneſtine von Geyſo, * Roßdorf 12. Jan. 1799, † Rentershauſen 12. Febr. 1858.

Sohn: † Heinrich Alexander Joſeph Moritz Clamor, * Mansbach, Heſſen, 22. Juni 1829, † Ehningen bei Böblingen 24. März 1911; ⚔ Altdorf 6. Juni 1896 mit Eliſabeth Knecht, * Altdorf, Württemb., 15. März 1872, † Feldbach 15. Sept. 1906.

Kinder: (1) Georg Heinrich Erhard Friedrich Clamor, * Ehningen bei Böblingen 14. März 1897.

(2) Eliſabeth Adelaide Anna Marie Julie, * Ehningen 7. Nov. 1902.

2. † Alfred Alfons Clamor Reinhard Traugott, * Leipzig 3. Sept. 1803, † Berlin 29. März 1848, Kgl. preuß. Intendanturaſſeſſor und Obl. a. D. [preuß. Genehmigung zur Führung des Fehrntitels d. d. Berlin 17. Dez. 1846]; ⚔ Berlin

4. Nov. 1832 mit Friederike Alwine Wilhelmine Cerf, * Berlin 18. Aug. 1806, † Fiume 13. Juli 1894.

Söhne: 1) † Arthur Georg Clamor Eugen Wilhelm, * Berlin 29. Mai 1835, † Dresden 9. Mai 1917, Kgl. niederländ. Oberſtlt. a. D., EMr des Joh.-O.; ⚭ Meeſter-Cornelis, O.Indien, 12. Dez. 1867 mit — Jonkvrouw Adelaide Johanna Henriette van Rappard, * Samarang 30. Mai 1847. [Dresden.]

2) † Alfons Clamor, * Berlin 28. Juli 1839 (kath.), † Fiume 4. Dez. 1908, Kgl. ungar. Poſtrat; ⚭ Lugos 28. Juli 1862 mit — Juliane von Hundt, * Lugos, Ungarn, 13. Febr. 1843 (kath.). [Pola.]

Kinder: (1) Frieda, * Lugos 6. Okt. 1864; ⚭ Orſowa 28. Dez. 1884 mit Koloman Kenesſey von Kenesſe, Kgl. ungar. Min.-Rat und Leiter des Dep. für Schiff.-Angel. im Handelsmin. [Budapeſt.]

(2) † Oskar, * Orſowa 31. Juli 1866, † Gönyö 13. April 1915, Schiffskpt.; ⚭ Semlin 31. Juli 1898 mit — Hermine Miovish, * Semlin 24. Okt. 1873. [Gönyö, Ungarn.]

(3) Irma, * Orſowa 31. Aug. 1868 (kath.); ⚭ Orſowa 30. April 1888 mit Heinrich Chev. Forget de Barſt, † . . 6. Nov. 1906, Kgl. ungar. Major. [Budapeſt.]

(4) Karl Alfons, * Orſowa 1. Dez. 1872, K. u. K. Major im 3. Rgt der Tiroler Kaiſerjäger; ⚭ Sopron 16. Juni 1898 mit — Carolina von Wrchovszky de Wrchovina, * Sopron 7. Nov. 1879. [Moveredo.]

(5) Hildegarde, * Orſowa 5. Nov. 1874 (kath.); ⚭ Fiume 8. Febr. 1902 mit Carl Rößler, K. u. K. Korv.-Kpt. [Pola.]

3) † Eugen Georg Clamor, * Münſter 8. Nov. 1844, † Blankenburg a. Harz 15. Okt. 1899, Kgl. preuß. Oberſtlt. z. D., EMr des Joh.-O.; ⚭ Klein-Heinersdorf 24. Nov. 1874 mit Anna Paech, * Klein-Heinersdorf 10. Febr. 1850, † Berlin 31. Juli 1901.

Kinder: (1) Alfred Haſſo Max Clamor, * Naumburg a. d. S. 14. März 1876, Kgl. preuß. Hptm. und Komp.-Chef im Gren.-Rgt Nr. 2, EMr des Joh.-O. [Berlin.]

(2) Erich Georg Eduard Max Clamor, * Naumburg a. d. S. 12. März 1878, Kgl. preuß. Major im Großen Gen.-Stab, EMr des Joh.-O.; ⚭ Caſſel 6. April 1903 mit — Marie Agnes Nanny Erneſtine Virginie Harnier, * Caſſel 17. April 1885. [Berlin.]

Kinder: a. Anne-Marie Agnes Adelaide Klara Frieda, * Caſſel 13. März 1906.

b. Hans Erich Eduard Clamor, * Caſſel 21. Dez. 1908.

(3) Adelaide Klara Anna Bertha, * Metz 23. Juli 1882; ⚭ Caſſel 30. Sept. 1905 mit Friedrich von Sierakowski, Kgl. preuß. Okt. im 2. Gill.-Rgt. [Berlin.]

— b) 2r Ehe: 3. † John Atlas Louis, * auf der Reiſe von Oſtindien nach England 2. Febr. 1826, † . ., Amerika, 30. Jan. 1880; ⚭ Dunkelsdorf . . 1852 mit Emma Stockfleth, * Dunkelsdorf, Holſtein, 24. Juli 1836, † Hannover 19. Dez. 1879.

Tochter: Sarah Sophie Amalie, * Dunkelsdorf 24. Juli 1854; ⚭ Dötzingen 15. Okt. 1886 mit Dr. med. Adolph Bartels, † . ., Kgl. preuß. Med.-Rat. [. . .]

## 2. (Gräflicher) Zweig.

Stammvater: Georg Eberhard Ernſt Friedrich Clamor Frhr von dem Busſche-Ippenburg, * 11. Mai 1779, † 3. Mai 1853.

(S. Taſchenbuch der Gräfl. Häuſer.)

## 2. Aſt.

Stammvater: Ernſt Auguſt Wilhelm von dem Buſſche, * 1. Juli 1727, † 21. April 1789.

† Ernſt Friedrich Albert Freiherr von dem Buſſche-Ippenburg, * Krummeſſe bei Lübeck 24. Sept. 1814, † Verden 12. April 1856 (Enkel des Stammv.), Herr auf Volkien (verkauft 1862); ⚭ Diepenau 7. Aug. 1838 mit Antoinette Henriette Chriſtiane Marie Luiſe von Blum, * Diepenau 18. Juni 1816, † Hannover 29. Nov. 1900.

**Kinder:** 1. Auguſte Emma, * Baſſum 15. April 1843. [. . .]

2. Bertha Helene, * Verden 2. Aug. 1852; ⚭ Hannover 28. Jan. 1875 mit Friedrich Drechsler, Pächter von Ahrbergen.

3. Karl, * Verden 27. Jan. 1855. [Honolulu.]

## 3. Aſt.

† Joachim Friedrich Freiherr von dem Buſſche-Ippenburg, * Obſtorf 20. März 1732, † Nienburg 22. Nov. 1795 (Stammv.), Herr auf Frankop und Döhingen, kurhannov. Gen.-Lt.; ⚭ Schwinge 19. Okt. 1764 mit Margareta Marie von der Decken, * Schwinge 31. Jan. 1743, † Frankop 26. Jan. 1805.

**Söhne:** 1. † Otto Eberhard, * Horneburg 14. Febr. 1769, † Burgwedel 15. Juni 1845, Herr auf Döhingen, Dr. jur., Kgl. hannov. OHptm.; ⚭ I) Frankop 12. Mai 1799 mit Wilhelmine Dorothea von Meltzing, * Celle 13. Febr. 1772, † Burgwedel 16. Jan. 1807; II) Hannover 10. Jan. 1808 mit Charlotte von der Decken, * Stade 14. Sept. 1783, † daſ. 16. Okt. 1854.

**Söhne 1r Ehe:** 1) † Clamor Friedrich Ernſt, * Siedenburg 6. Juli 1800, † Hannover 14. Juni 1863, Herr auf Döhingen, Kgl. hannov. Amtsauditor a. D.; ⚭ Hannover 6. Juli 1847 mit Amalie Michaelis, * Hannover 20. Okt. 1822, † daſ. 14. April 1901.

**Söhne:** (1) † Clamor Otto Hans Adolph, * Hannover 21. März 1848, † Dresden 23. Sept. 1900, Fkherr auf Hoya c. p., Kgl. ſächſ. Rittm. a. D., Rkr des Joh.-O.; ⚭ Leipzig 2. Mai 1874 mit — Leontine Göbecke, * Leipzig 15. Aug. 1855 (wiederverm. Dresden 4. März 1904 mit Alexander Pechwell, Kgl. ſächſ. Gen.-Auditeur a. D. [Dresden]).

**Töchter:** a. Hildegard Marie Amalie, * Oſchatz 11. April 1875. [Dresden.]

b. Barbara Karoline Leontine, * Oſchatz 26. Febr. 1880; ⚭ Dresden 14. Jan. 1904 mit Wilhelm Wilkens, Kgl. ſächſ. Olt. im Karab.-Rgt. [Borna.]

c. Irmgard Adelaide Thereſe, * Dresden 25. März 1884; ⚭ daſ. 20. Jan. 1904 mit Alexander Pechwell, Kgl. ſächſ. Hptm. im 9. Inf.-Rgt Nr. 133. [Dresden.]

d. Martha Franziska, * Dresden 24. Aug. 1885; ⚭ Dresden 20. Jan. 1904 mit Ludwig Diemer, Kgl. ſächſ. Olt. im Schützen-(Füſ.-)Bat Nr. 108, Enkdt zum Kgl. preuß. Großen Gen.-Stab. [Berlin.]

e. Giſella Anna Viktoria Adolfine, * Dresden 6. Sept. 1892; ⚭ daſ. 6. Sept. 1916 mit Sigismund Edlem von der Planitz, Herrn auf Naundorf und Stennſchütz, Kgl. ſächſ. Rittm. a. D. [Naundorf.]

(2) Eberhard Friedrich Guſtav Wilhelm, * Burgwedel 18. April 1851, Fkherr auf Hoya, Hämelſee und Andertenburg (zuſ. 300 ha), Kr. Hoya, Prov. Hannover, Kgl. ſächſ. Gen.-Major a. D., Rkr des Joh.-O. [preuß. Genehmigung zur Führung des Frhrntitels d. d. Berlin 8. Sept. 1884, ſächſ. Genehmigung d. d. Dresden 14. Okt. 1884; Eintrag in das ſächſ. Adelsbuch als „Deutſcher Uradel und Frhr" 21. März 1904]; ⚭ Dresden 12. Juni 1875

mit — Barbara (Warinka) Maria von Chelius, * Heidelberg 18. Aug. 1856. [Blasewitz bei Dresden.]

Kinder: a. Gabriele Marie Amalie Leontine, * Dresden 24. Febr. 1877; ✕ daſ. 3. Juni 1896 mit Georg Frhrn von dem Busſche-Haddenhauſen, Kgl. ſächſ. Major im Inf.-Rgt Nr. 177 (ſ. II. 1. 1.). [Dresden.]

b. Clamor Franz Julius Wilhelm, * Dresden 24. Nov. 1880, Ldſchaftsmaler; ✕ München 28. Dez. 1909 mit — Irma Diethelm, * Baden bei Wien 23. Juni 1877. [Wien.]

c. Rixa Adelaide Anna Martha Emma, * Dresden 8. März 1888; ✕ daſ. 26. Sept. 1908 mit Alexander Rühle von Lilienſtern, Kgl. ſächſ. Hptm. und Komp.-Chef im 10. Inf.-Rgt Nr. 134. [Plauen i. V.]

2) † Ludwig Friedrich Otto, * Burgwedel 16. März 1802, † Hannover 2. Sept. 1866, Kgl. hannov. Major a. D.; ✕ Oſterholz 25. Okt. 1842 mit Jenny Auguſte von Goeben, * Otterndorf 22. Juli 1818, † Hannover 13. Febr. 1883.

Kinder: (1) Clamor Friedrich Otto, * Hannover 15. Aug. 1856 [preuß. Genehmigung zur Führung des Fehrmittels d. d. Bad Oeynhauſen 30. Juli 1883], ✕ Steinhorſt 5. Juni 1884 mit — Eliſabeth Emilie Johanne Bachmeiſter, * Quarnſtedt 15. März 1861. [Osnabrück.]

Kinder: a. † Clamor Otto Julius Friedrich, * Lemförde 22. Juli 1886, † (gefallen bei) . . 9. Sept. 1914, Kgl. preuß. Lt. im Jägerbat. Nr. 6.

b. Emma Hildegard Johanne Marie, * Osnabrück 15. März 1899.

(2) Emma Marie Friederike, * Hannover 19. Sept. 1858; ✕ daſ. 11. Mai 1880 mit Rudolph von Linſtow, † Harzburg 10. Juli 1903, Kgl. preuß. Major a. D. [Harzburg.]

3) † Adolf Georg Hilmar Klaus, * Burgwedel 15. Aug. 1803, † Hannover 31. Aug. 1864, Kgl. hannov. Major a. D.; ✕ Leyendorf 28. Okt. 1840 mit Robertine Charlotte Agnes von Eſtorff, * Osnabrück 28. Febr. 1818, † Hannover 5. Dez. 1864.

Tochter: † Marie Charlotte Luiſe Wilhelmine Caecilie, * Lüneburg 9. Nov. 1848, † daſ. 12. Febr. 1916; ✕ Lüne bei Lüneburg 22. Febr. 1895 mit Guſtav von Holleuffer, † Arco 5. April 1911, Herrn auf Daubleck, Kgl. preuß. GJuſtizrat.

2. † Friedrich Auguſt Philipp, * Horneburg 4. Okt. 1771, † Stade 2. Aug. 1844, Herr auf Frankop, Kgl. hannov. Gen.-Lt. a. D.; ✕ Schwinge 30. Juli 1805 mit Wilhelmine von der Decken, * Schwinge 20. Okt. 1785, † Stade 10. März 1871.

Sohn: † Friedrich Karl Ludwig Theodor Cecilius, * Stade 27. Dez. 1814, † Döhtingen 17. April 1878, Herr auf Döhtingen (gekauft von den Lehensvettern ſeines Aſtes), Kgl. hannov. Forſtm. a. D.; ✕ Potsdam 24. Juni 1844 mit Charlotte Helene Friederike von Eſtorff, * Osnabrück 23. Sept. 1822, † Döhtingen 28. Sept. 1895, Schweſter der Obigen.

Tochter: Hedwig Luiſe Wilhelmine Dorothea, * Stade 8. März 1854, Herrin auf Döhtingen, Hausbruch und Brandſtade, Nutznießerin des Gutes Oeynhauſen; ✕ Hannover 29. Okt. 1873 mit Georg Gfn von Oeynhauſen, † Döhtingen 18. Dez. 1910, Herrn auf Oeynhauſen, Kgl. preuß. Khrn und Major a. D. [Döhtingen bei Hitzacker.]

## II. Linie: Lohe-Haddenhauſen.

Stammvater: Johann von dem Busſche, * 24. Aug. 1570, † 28. Juli 1624, deſſen Söhne die Stammv. der beiden Äſte ſind.

### 1. Aſt: vormals auf Haddenhauſen.

Stammvater: Hilmar von dem Busſche, * 12. Mai 1617, † 26. Juli 1677, deſſen Söhne die Stammv. der beiden Zweige ſind.

## 1. Zweig: Offelten.

Stammvater: Johann Wilken von dem Busche, * 1652, † 19. Okt. 1705.

† Georg Wilhelm Daniel Freiherr von dem Busche-Haddenhausen, * Minden 24. Juli 1726, † (gefallen im Treffen an der Waal) 11. Dez. 1794 (Enkel des Stammv.), Herr auf Offelten, kurhannov. Gen. der Inf. und Gouv. von Hameln; ⚔ I) Hünnefeld 9. Juli 1761 mit Auguste Johanne von dem Busche-Hünnefeld, * Hünnefeld 24. Jan. 1745, † Osnabrück 28. April 1765; II) Osnabrück 25. April 1769 mit Dorothea Friederike Freiin von Hammerstein-Equord, * Osnabrück 25. Aug. 1741, † das. 9. Nov. 1777.

**Söhne 2r Ehe:** 1. † Ludwig August Friedrich, * Osnabrück 16. März 1772, † Liethe 22. Aug. 1852, Herr auf Liethe und Offelten, Kgl. hannov. Gen. der Inf.; ⚔ Hannover 10. Juli 1819 mit Elise von Malortie, * Linden 4. Aug. 1802, † Liethe 28. Nov. 1862.

**Söhne:** 1) † William Ferdinand Adolf Clamor, * Hannover 8. Mai 1820, † Liethe 9. Juni 1877, Herr auf Liethe und Offelten, Kgl. hannov. Hptm. a. D.; ⚔ Hardenberg 11. Dez. 1851 mit Adelheid Gfin von Hardenberg, * Drömmewitz 8. Juni 1824, † Thale a. H. 13. Nov. 1913.

2) † Julius Ernst Hermann Friedrich Georg Wilhelm, * Liethe 18. Okt. 1827, † das. 4. Jan. 1882, Herr auf Liethe und Offelten, Kgl. hannov. Rittm., BOStallm. Sr. K. H. des Hzgs von Cumberland; ⚔ Dresden 14. Dez. 1865 mit Juliane Auguste Henriette Karoline Mathilde verw. Rocheid of Inverleith, geb. von Salviati, * Stuttgart 21. Nov. 1834, † das. 25. März 1892.

**Kinder:** (1) Hilmar Karl Ernst Georg William, * Hannover 31. Jan. 1867, Herr auf Liethe (342 ha; seit 1817 im Bes. der Fam.), Kr. Neustadt a. R., Dr. jur., Kais. deutscher GLeg.-Rat und a. o. G. u. b. M., Zweiter UStaatssekr. im Ausw. Amt; ⚔ Buenos Aires 15. Aug. 1899 mit — Maria Eleonore Martinez de Hoz, * Buenos Aires 29. Jan. 1875. [Berlin.]

**Kinder:** a. Marie Julia Mathilde, * Cairo 24. Mai 1900.
b. Karl Julius Narciso Eduard, * Cairo 28. Nov. 1901.
c. Curt, * Washington 22. Jan. 1905.

(2) Mary Karoline Julie, * Hietzing 30. Dez. 1867; ⚔ Bückeburg 14. Okt. 1891 mit Emil von Hinüber, Fstl. schaumb.-lipp. Drat in Bückeburg.

(3) Georg, * Hietzing 11. Mai 1869, Kgl. sächs. Major beim Stabe des 12. Inf.-Rats Nr. 177; ⚔ Dresden 3. Juni 1896 mit — Gabriele Freiin von dem Busche-Ippenburg, * Dresden 24. Febr. 1877 (s. I., 3.). [Dresden.]

**Kinder:** a. Warinka Mathilde Adelaide Irmgard, * Döbeln 24. Okt. 1900.
b. Gosta Julie Adelheid Marion Marie, * Döbeln 26. Jan. 1902.
c. Nira Marie Eleonore Helene, * Döbeln 12. Sept. 1903.
d. Julius Eberhard Arthur Karl, * Döbeln 10. März 1906.

(4) † Ernst August, * Gmkunden 23. April 1870, † Dresden-Strehlen 14. Mai 1917, Kgl. sächs. Major im Inf.-Rgt Nr. 105, Chr des Joh.-O.; ⚔ I) Dresden 29. Sept. 1893 mit Erika Marie Eleonore von Schönberg a. d. H. Purschenstein, * Kelcse, Ungarn, 5. März 1875, † Straßburg 27. Jan. 1912; II) Dresden 2. Aug. 1913 mit — Hertha Marie Carola von Schönberg, * Kaschau 5. Jan. 1883, Schwester der Vorigen. [Dresden-Strehlen.]

**Kinder:** a. Julius Horst Henning, * Dresden 24. Okt. 1897, Kgl. sächs. Lt. im Inf.-Rgt Nr. 105. [...]
b. Marie Mathilde Erika, * Dresden 20. Nov. 1898.
c. Marie Thora, * Dresden 9. Okt. 1904.

d. Ernſt Jürgen Eberhard (Poſthumus), * Dresden-Strehlen 15. Juni 1917.

2. † Werner Chriſtoph Friedrich, * Osnabrück 7. Juli 1773, † daſ. 4. Nov. 1842, Kgl. hannov. Gen.-Major; ⚔ I) . . mit Jeannette geſch. von Rehden, geb. von Ingersleben, * . ., † . .; II) Osnabrück 22. Mai 1831 mit Minona de Golzio, * . . 22. Mai 1898, † . . (wiederverm. . . 1849 mit Auguſt von Bothmer, † . . 28. April 1877, Stallm. des Chzgs Albrecht von Oſterreich, ehemal. ſchleswig-holſtein. Oberſtlt., Kgl. hannov. Rittm. a. D.).

**Tochter 1r Ehe:** Julie, * Osnabrück 7. Juni 1832 [Wiesbaden]; ⚔ . . Okt. 1857 mit . . Frhrn von Sieber (geſch. . . 1863), K. K. Rittm.

3. † Hans Clamor Hilmar, * Nienburg 27. Aug. 1774, † Hameln 30. Sept. 1851, Herr auf Wendhauſen (1823—42), Kgl. hannov. Gen. der Inf. und Gen.-Adj.; ⚔ Eggerſen 14. Juni 1819 mit Emma von Lenthe, * Hannover 6. April 1801, † Hameln 28. März 1882.

**Söhne:** 1) † Karl Hans Ernſt Werner, * Hannover 26. Jan. 1823, † Hildesheim 9. Juni 1864, Dr. jur., Kgl. hannov. Amtsaſſeſſor; ⚔ Hannover 14. Mai 1861 mit — Eliſe Freiin von Bülow a. d. H. Abbenſen, * Hildesheim 2. Juni 1835. [Celle.]

**Söhne:** (1) Hans Ernſt Karl Friedrich Clamor, * Hildesheim 5. März 1862, Kgl. preuß. Amtsger.-Rat in Harburg.

(2) Ernſt Guſtav, * Hildesheim 17. Sept. 1863, Dr. phil., Kgl. preuß. Lofrſtm. und vortr. Rat im Min. für Ldwirtſch., Domänen und Forſten; ⚔ I) Celle 31. Okt. 1894 mit Thekla von Khaynach, * Hamm 16. Okt. 1875, † Rothenfier 14. Okt. 1900; II) Denigſtedt 3. Mai 1905 mit — Eliſabeth Wilhelmine Anna von Klencke, * Denigſtedt 16. März 1874. [Berlin.]

**Kinder:** a) 1r Ehe: a. † Hans Clamor Karl Friedrich Ludwig, * Celle 31. Juli 1895, † (gefallen bei) . . 26. Sept. 1914, Kgl. preuß. Fahnenjkr in einem Ref.-Jägerbat.

b. Eliſabeth Adelheid Sophie Erneſtine Adda, * Hildesheim 1. Nov. 1897.

c. Georg-Wilhelm, * Rothenfier 21. Sept. 1900, Kgl. preuß. Kadett. — b) 2r Ehe: d. Hilmar Hans Carl Julius Nembert, * Potsdam 3. Jan. 1913.

2) † Adolph Friedrich Georg, * Wendhauſen 28. Febr. 1829, † Hildesheim 18. Aug. 1864, Herr auf Barfelde (ſeit 1860), K. K. Truchſeß und Rittm. a. D.; ⚔ Benningſen 6. Okt. 1859 mit Silvie von Reden, * Haſtenbeck 19. Juli 1838, † Goslar 20. Febr. 1892.

**Sohn:** Clamor Otto Hans, * Barfelde 27. Aug. 1862, Kgl. preuß. Oberſt z. D.; ⚔ Groß-Zſchocher 27. Mai 1893 mit — Anna Gfin von Wedel, * Oldenburg 20. Dez. 1864. [. . .]

**Kinder:** a. Alhard Clamor Adolph Klemens Hans, * Oldenburg 10. Mai 1895. [. . .]

b. Clamor Rudolph Guſtav Paul, * Oldenburg 22. April 1896, Kgl. preuß. Lt. im Huſ.-Rgt Nr. 13. [. . .]

c. Theda Sylvie Conſtanze, * Oldenburg 10. April 1899.

d. Nixa Frieda Clara Wilhelmine, * Ülzen 26. Nov. 1902.

## 2. Zweig.

Stammvater: Lebrecht von dem Busſche, * 15. Okt. 1666, † 10. April 1715.

† Friedrich Wilhelm Lebrecht Freiherr von dem Busſche-Haddenhauſen, * Brieg 15. Okt. 1784, † Düſſeldorf 17. Jan. 1848 (Urenkel des Stammv.), Kgl. preuß. Major a. D.; ⚔ Schwelm 5. Mai 1820 mit Marie Philippine Eleonore Lohauſen, * Düſſeldorf 27. März 1797, † Dortmund 25. Okt. 1880.

**Söhne:** 1. † Friedrich Auguſt Johann Hubert, * Gerresheim 10. Jan. 1821,

† Breslau 18. Mai 1879, Kgl. preuß. Oberstlt. a. D. [preuß. Genehmigung zur Führung des Frhrntitels und des Beinamens „Haddenhausen" d. d. 21. Nov. 1868]; ⚔ I) Königsberg i. Pr. 15. Febr. 1855 mit Wilhelmine verw. (Karl, † Insterburg 28. Okt. 1850) von Bülow, geb. Gin von der Goltz, * Achthuben bei Wormditt 4. Juli 1816, † Königsberg i. Pr. 2. Okt. 1859; II) Rodelshöfen, OPr., 5. Sept. 1862 mit Bertha von Buhl gen. Baronin Schimmelpenning von der Oye, * Gradtken, OPr., 28. Juni 1829, † Dresden 31. März 1908.

Kinder: a) 1r Ehe: 1) Friedrich Wilhelm August Kuno, * Loetzen 21. Juni 1857 [London]; ⚔ 1) Denver Colorado, NAm., 28. Juni 1880 mit Karoline Emma Roche, * County Arapahoe, Amerika, 19. Febr. 1859, † London 19. März 1906 (gesch. 1892); II) Berlin 30. April 1902 mit Rose Hermine Karsten, * Berlin 2. April 1860 (gesch. 10. Jan. 1909 [Grunewald]).

Sohn 1r Ehe: Karl Friedrich, * Denver-Colorado 19. Mai 1881, Okt. im 14. Inf.-Rgt d. A. der Ver. St. v. Am.; ⚔ Denver-Colorado 12. Dez. 1903 mit — Edna Freemann-Drees, * New York 3. Aug. 1878. [Vancouver, Washington.]

Söhne: a. Friedrich, * Zebu, Philippinen, 28. Jan. 1904.

b. Hilmar, * Fort Leavenworth, Kansas, 13. Juni 1905.

— b) 2r Ehe: 2) † Georg Clamor Karl Philipp, * Bartenstein 11. Juni 1863, † (gefallen bei) . . 6. Sept. 1914, Kgl. preuß. Major und Bat. Kmdr im Inf.-Rgt Nr. 25, Chr des Joh.-O.; ⚔ Berlin 26. Mai 1906 mit — Veronika von Buhl gen. Baronin Schimmelpenning von der Oye, * Znowrazlaw (jetzt Hohensalza) 6. Nov. 1874. [Berlin.]

3) Kunigunde Martha, * Loetzen 6. Juli 1865; ⚔ Dresden 17. Juni 1890 mit Paul Barrcky, Kgl. sächs. Gen.-Lt. z. D. [Loschwitz bei Dresden.]

2. † Bernhard Wilhelm Ernst, * Frankfurt a. d. O. 1. Sept. 1823, † Cassel 9. Sept. 1894, Kgl. preuß. Gen.-Lt. z. D.; ⚔ Hünnefeld 15. März 1876 mit Anna Freiin von dem Busche-Hünnefeld, * Hünnefeld 6. Sept. 1846, † Cassel 19. Febr. 1909.

Tochter: Kameke Valeska, * Metz 1. April 1877; ⚔ I) Cassel 22. Sept. 1898 mit Friedrich von Lengerke (gesch. 20. Dez. 1912), Kgl. preuß. Rittm. und Esk.-Chef im Drag.-Rgt Nr. 19; II) Berlin 28. April 1913 mit Hermann Frhrn von Hofenfels, Kais. Hptm. im I. Seebat. [. . .]

3. † Hilmar Clamor Heinrich, * Frankfurt a. d. O. 29. Sept. 1826, † Braunschweig 29. Jan. 1892; ⚔ Barenholz 15. Juli 1855 mit Adolphine Meinders, * Schweicheln 24. Aug. 1822, † Braunschweig 25. Okt. 1892, Herrin auf Schweicheln.

Kinder: 1) Friederike Johanne Hedwig Adolphine, * Petershagen 13. April 1856, Oberin des adel. Damenheims in Jauer.

2) Clamor Hilmar Werner, * Minden 10. Mai 1868, Dr. med., prakt. Arzt; ⚔ Münster i. W. 22. Sept. 1891 mit — Maria Katharina Rade, * Düsseldorf 1. Sept. 1867. [Nieder-Lößnitz bei Dresden.]

Kinder: (1) Frieda-Emma, * Göttingen 20. Febr. 1894.

(2) Werner Hilmar Emil, * Braunschweig 19. Juni 1896. [. . .]

(3) Georg Albrecht Paul Hugo, * Cassel 6. Okt. 1903.

(4) Wolfgang Bernhard Ulrich, * Dresden 12. Dez. 1906.

4. † Friedrich Wilhelm Kuno, * Frankfurt a. d. O. 14. Jan. 1836, † Lengerich i. W. 30. Sept. 1881, Kgl. preuß. Major a. D. [preuß. Genehmigung zur Führung des Frhrntitels und des Beinamens „Haddenhausen" d. d. Ems 16. Juli 1868]; ⚔ Hünnefeld 16. Dez. 1865 mit Thora Freiin von dem Busche-Hünnefeld, * Hünnefeld 21. Mai 1838, † Braunschweig 6. Dez. 1882.

Kinder: 1) Irmgard, * Minden 14. Sept. 1866. [Halsenbach bei Boppard.]

2) Richard Kurt, * Minden 9. Febr. 1869; ⚔ Liegnitz 10. Mai 1904 mit — Elisabeth Marie Flessing, * Soran 9. Aug. 1872. [Weimar.]

Kinder: (1) Jobſt Henning Kuno Adalbert Hilmar Wilhelm, * Hünnefeld 30. Juni 1905, Kgl. preuß. Kadett in Naumburg a. d. S..
(2) Margot Charlotte Hedwig Chriſta, * Hünnefeld 7. Juli 1907.

3) † Clamor Friedrich Alhard, * Minden 13. Dez. 1870, † (gefallen bei) . . 26. Aug. 1914, Kgl. preuß. Hptm. und Komp.-Chef im Inf.-Rgt Nr. 68; ⚭ Goslar 6. April 1899 mit — Marie Horn, * Goslar 6. Okt. 1875. [Koblenz.]

Söhne: (1) Hermann Clamor Franz, * Offenburg 14. Jan. 1900.
(2) Dethard Hans Ludwig Otto, * Offenburg 11. Febr. 1907.

4) Wanda Margarete, * Poſen 1. März 1873. [Berlin.]

## 2. Aſt: Lohe.

Stammvater: Clamor (Poſthumus) von dem Buſſche, * 24. Dez. 1624, † 3. Nov. 1684.

† Chriſtian Wilhelm Freiherr von dem Buſſche-Lohe, * Hannover 18. Aug. 1756, † Deſſau 3. Jan. 1817 (Urenkel des Stammv.), Herr auf Cöſitz, Walbeck, Quenſtedt, Kupferberg und Nienburg, kurh. ſſ. Oberſtlt. a. D., kurſächſ. Amtshptm.; ⚭ Ohlau 5. Okt. 1795 mit Sophie Eliſe Luiſe verw. von Raoul, geb. Gfin von Schlitz gen. von Görtz, * Stammheim 15. Febr. 1771, † Walbeck 14. Sept. 1813.

Söhne: 1. † Hilmar Sophus Clamor, * Cöſitz 7. Juni 1809, † Helgoland 25. Aug. 1840, Herr auf Cöſitz, Dr. jur.; ⚭ Helgoland 8. Okt. 1836 mit Tütge Lührs, * Helgoland 18. April 1814, † Naumburg a. d. S. 7. Sept. 1894.

Söhne: 1) † Theodor Sweder Clamor, * Helgoland 24. März 1838, † Hildesheim 3. Juli 1889; ⚭ Hedersleben 17. Juni 1862 mit Emma Heyne, * Schadeleben 15. Okt. 1840, † Hildesheim 30. Jan. 1917.

Kinder: (1) Georg Hilmar Clamor Friedrich, * Ahrbergen 30. April 1866, Kgl. preuß. Major z. D. und Pferdevorm.-Komm. in Marienburg.
(2) Hedwig Sophie Meta, * Ahrbergen 16. März 1868; ⚭ Hedersleben 3. Juni 1888 mit Bruno Schrader, Herrn auf Neukloſter bei Hedersleben.
(3) William Sigurd Clamor Hans, * Ahrbergen 5. Sept. 1870, Herr auf Börgitz bei Vinzelberg; ⚭ Berlin 2. Okt. 1903 mit Elfriede Siegismund, * Leipzig 28. Jan. 1882 (geſch. 6. Jan. 1912 [. . .]).
Kinder: a. Emma Helene Elge, * Börgitz 21. Aug. 1904.
b. Willfried Sweder Georg Berthold, * Börgitz 2. März 1906.
c. Gerda Eva Margarete, * Börgitz 15. Sept. 1908.
(4) Margarete Luiſe Minna, * Hildesheim 3. Sept. 1872; ⚭ daſ. 28. Mai 1895 mit Dr. med. Prof. Konrad Alt, Direktor der Landes-Heil- und Pflegeanſtalt in Uchtſpringe i. d. Altmark.
(5) † Clamor Heinrich Gottfried, * Hildesheim 26. Juli 1874, † (an der erh. Verwundung im Lazarett) . . 30. Okt. 1914, Kgl. preuß. Hptm. und Komp.-Chef im Inf.-Rgt Nr. 55.
(6) Adelheid Mathilde Ida Cäcilia, * Hildesheim 29. April 1876; ⚭ daſ. 27. Sept. 1898 mit Otto Waſſerfall, Kgl. preuß. Hptm. und Adj. beim Gen.-Stab eines AKorps. [Straßburg i. E.]

2) † Hilmar Ludwig Clamor, * Helgoland 14. Nov. 1839, † Hildesheim 14. Febr. 1877, Herr auf Wolterdorf, Fulda und Südkampen; ⚭ Iſterbies 8. Juli 1866 mit Anna Dorothea Mathilde Helene von Bennigſen-Förder, * Salzwedel 15. Jan. 1841, † Celle 15. März 1890.

Kinder: (1) Helene Anna Dorothea Mathilde, * Südkampen 3. Febr. 1869, StiftsD. von Lüne. [Celle.]
(2) Martha Adelheid Helene Mathilde, * Südkampen 22. Febr. 1871, StiftsD. von Iſenhagen. [Celle.]

(3) Ludwig Adolph Ulrich Hilmar, * Südkampen 11. Sept. 1874, Bordkomm. in Triest.

2. † Sittig Clamor, * Walbeck 24. Febr. 1816, † Köthen 18. Febr. 1852, Herr auf Cösitz, Kgl. preuß. Lt.; ✕ Görlitz 24. Nov. 1840 mit Hermine Auguste Karoline von Gersdorff, * Kieslingswalde 20. Okt. 1821, † das. 17. Febr. 1874.

Sohn: † Hubert Sittig Clamor Wolf Wilhelm, * Cösitz 5. Dez. 1842, † das. 6. Febr. 1903, Herr auf Cösitz, EMr des Joh.-O.; ✕ Groß-Paschleben 22. März 1874 mit — Jeannette Amalie Elise von Wuthenau, * Groß-Paschleben 12. Aug. 1853. [Dessau.]

Kinder: (1) Margarete Elise Hermine, * Cösitz 9. März 1875; ✕ das. 22. Sept. 1896 mit Hans-Adam Frhrn von Ende, Fherrn auf Alt-Jeßnitz, Hzgl. anhalt. Khrn, Kgl. preuß. Hptm. der GOdw.-Jäger a. D. [Alt-Jeßnitz.]

(2) Hubert Clamor Fedor Sittig, * Cösitz 11. Aug. 1876, Fherr auf Cösitz (362 ha; seit 1655 im Bes. der Fam.; seit 1904 Fideikommiß), Hzgt. Anhalt, Kgl. preuß. Rittm. der Res. des Kür.-Rgts Nr. 7, EMr des Joh.-O.; ✕ Börln 1. Juni 1913 mit — Gertrud Maria Gfin von Zech-Burckersroda, * Börln 28. Aug. 1887. [Cösitz.]

## III. Linie: Hünnefeld-Streithorst.

Stammvater: Gerhard Clamor von dem Buſſche, * 15. Dez. 1572, † 8. Aug. 1614. Die Stammv. der beiden Äste waren Brüder. — Besitz: A. Das 1630 gestiftete Fideikommiß Hünnefeld (zus. 702 ha), bestehend aus Hünnefeld (seit 1447 im Bes. der Fam.), Buddemühlen (seit 1667) und Tappenburg (seit 1733), Kr. Wittlage. B. das 1753 gestiftete Fideikommiß Streithorst (zus. 376 ha), bestehend aus Streithorst (seit 1656) und Schwege (seit 1747), Kr. Wittlage; Lettenbick (32 ha; seit 1706), Brummershop (seit 1699); Thale I (seit 1755) und Thale II (seit 1783; zus. 1250 ha), Prov. Sachsen; Stecklenberg (286 ha; seit 1861). C. als Hünnefelder Stammlegat: Haddenhausen (237 ha; seit 1709) und Wissendorf (122 ha; seit 1786).

### 1. Ast: Hünnefeld.

Stammvater: Georg Victor Clamor Ernst von dem Buſſche, * 17. April 1774, † 13. Sept. 1827.

† Clamor August Wilhelm Georg Freiherr von dem Buſſche-Hünnefeld, * Lingen 29. Nov. 1813, † Hünnefeld 23. Mai 1885 (Sohn des Stammv.), 7. Fherr auf Hünnefeld; ✕ Löderitz 24. Aug. 1837 mit Valeska Henriette Angelika Molly von Rohr, * Osterrode 12. Jan. 1816, † Hannover 3. Jan. 1886.

Kinder: 1. † Hilmar Clamor Karl Emil Wilhelm, * Hünnefeld 10. Mai 1843, † das. 14. Jan. 1912, 8. Fherr auf Hünnefeld, Kgl. preuß. Khr und Okt. a. D.; ✕ I) Lüneburg 27. Okt. 1875 mit Elly von Krohn, * Elmshorn 14. Aug. 1855, † Hünnefeld 24. Juni 1887; II) Cafel 14. Jan. 1890 mit — Elisabeth Ferdinande von Rege, * Schneidemühl 2. Dez. 1865. [Doelgünne bei Deynhausen.]

Kinder: a) Ir Ehe: 1) Clamor Ludwig Albrecht, * Ulzen 11. Nov. 1876, 9. Fherr auf Hünnefeld, Kgl. preuß. Lt. der Res. des Drag.-Rgts Nr. 19; ✕ Holzhausen 4. Juni 1914 mit — Margarete Freiin von der Borch, * Holzhausen, Kr. Hörter, 17. März 1889. [Hünnefeld.]

2) Hildegard Margarete Elisabeth Valeska Charlotte Louise, * Lüneburg 7. Dez. 1877; ✕ Hünnefeld 22. Febr. 1910 mit Dr. jur. Max von Eschstruth, † Hünnefeld 27. Dez. 1915, Fstl. schwarzb. OForstm. [Rudolstadt.]

3) Sweder Eberhard August, * Meppen 12. Okt. 1879, Kgl. preuß. Rittm. im Drag.-Rgt Nr. 16. [Lüneburg.]

— b) 2r Ehe: 4) Gosta Antoinette Justine Hedwig Else, * Hünnefeld 4. Jan. 1891; ⚭ Ovelgünne 24. Aug. 1916 mit Friedrich von Wedel, Kgl. preuß. Rittm. im Drag.-Rgt Nr. 16. [Lüneburg.]

5) Elisabeth Klara Luise, * Hunnefeld 7. Aug. 1892; ⚭ Osnabrück 17. April 1914 mit Richard von Bötticher, Kgl. preuß. Lt. im Hus.-Rgt Nr. 16. [. . .]

6) Rixa Georgine Ida Hildegard Eugenie Auguste, * Hünnefeld 5. April 1894.

7) Segewin Karl Egon Wilhelm Adda, * Hünnefeld 8. März 1896, Kgl. preuß. Lt. im Jägerbat. Nr. 7.

8) Fey Armgard Henriette Laura Alice Elvire, * Hünnefeld 9. Jan. 1899.

9) Hilmar Christoph Adalbert, * Hünnefeld 27. Aug. 1902, Kgl. preuß. Kadett in Bensberg.

10) Gerhard Clamor Rudolph, * Hünnefeld 10. Jan. 1904, Kgl. preuß. Kadett in Bensberg.

11) Arthur Mortimer Elart, * Hünnefeld 12. Febr. 1905, Kgl. preuß. Kadett.

2. Eberhard Clamor Wilhelm Karl Georg Eduard Julius, * Hünnefeld 20. Okt. 1844, Herr auf Flessenow bei Ventschow; ⚭ Baank bei Zutphen, Prov. Geldern, 11. Dez. 1884 mit — Albertine Freiin von Westerholt-Hackfort, * Warnsveld 9. Sept. 1861. [Flessenow, Mecklenb.-Schw.]

Sohn: Clamor-Eberhard Balduin Ernst Arthur Theodor, * Hannov.-Münden 4. Juni 1895. [. . .]

3. Armgard Wilhelmine Mathilde Sophie Friederike Julie Amelie Emilie Luise, * Hünnefeld 20. Okt. 1847; ⚭ das. 29. Mai 1879 mit Arthur von Hinüber, † Hannover 17. Juli 1886, Kgl. preuß. Reg.-Rat a. D. [Berlin.]

4. Klara Wilhelmine Asta Adolphine Sophie Valeska, * Hünnefeld 21. März 1852; ⚭ Hannover 1. Okt. 1889 mit Ernst von Bülow, † Berlin 17. Febr. 1909. [Berlin.]

5. Hedwig Henriette Katharina Lucia Valeska, * Hünnefeld 11. Sept. 1854. [Berlin.]

## 2. Ast: Streithorst.

Stammvater: August Clamor Friedrich Wilhelm von dem Bussche, * 20. Juli 1776, † 17. Mai 1831.

† Georg Clamor Karl Maximilian Traugott Freiherr von dem Bussche-Streithorst, * Ippenburg 26. Juni 1825, † Thale 20. Aug. 1896 (Sohn des Stammv.), 5. Fkherr auf Streithorst, Kgl. hannov. Khr; ⚭ Dronnewitz 17. Juli 1848 mit Helene Gfin von Hardenberg, * Drönnewitz 17. Sept. 1829, † Stecklenberg a. H. 5. Febr. 1913, EStaatsD. J. M. der † Kgin von Hannover und J. K. H. der Hzgin von Cumberland.

Söhne: 1. † Kuno Clamor Karl Georg Friedrich, * Hannover 29. April 1850, † Thale a. H. 19. Okt. 1907, 6. Fkherr auf Streithorst, Kgl. preuß. Khr, ERr des Joh.-O.; ⚭ Gamig 26. April 1882 mit — Johanne Karoline Gertrud von Lüttichau, * Gamig 21. Juli 1863, Hzgl. braunschw. OHofm., Exz. [Braunschweig.]

Söhne: 1) Georg Clamor Lothar Albert Hans Hilmar Ludwig, * Thale a. H. 7. März 1883, 7. Fkherr auf Streithorst, Kgl. preuß. Rittm. der Res. des Königsul.-Rgts Nr. 13, ERr des Joh.-O.; ⚭ Kopenhagen 14. Okt. 1913 mit — Jenny Lassen, * . . . [Thale a. H.]

Kinder: (1) Thyra Gertrud, * Thale a. H. 21. Juli 1914.

(2) Kuno Ernst August Clamor Arel Frederik Adolf Emil Karl Heinrich, * Braunschweig 2. Juli 1916.

2) Adolph Traugott Alfred Clamor Heinrich Friedrich Ernst Hugo, * Wiesbaden 7. Jan. 1890, Kgl. preuß. OLt. im Kür.-Rgt Nr. 6, Ord.-Off. bei einer Inf.-Div. [. . .]

2. Hilmar Karl Adolf Wilhelm Albert Ferdinand, * Hannover 9. Aug. 1851, Kgl. sächs. OHofmarschall, Exz., und Major z. D.; ⚭ im Haag 21. Mai

1887 mit — Civile Susanne Sophie Baronin van Hardenbroek van 's Heeraartsberg und Berchambacht, * Zeist bei Utrecht 9. Aug. 1862. [Dresden.]

Kinder: 1) Albrecht Georg Karl Julius Wilhelm, * Dresden 2. April 1888, Kgl. sächs. Rittm. im 2. Hus.-Rgt Nr. 19. [Grimma.]

2) Karl Kuno Clamor Albert Rene, * Dresden 2. April 1888, Zwillingsbruder des Vorigen, Kgl. sächs. Rittm. im GReiterrgt. [Dresden.]

3) Helene Luise Julie Marie Gertrud, * Dresden 23. Aug. 1890; ⚔ das. 5. Juni 1913 mit Kurt von Posern, Kgl. sächs. Rittm. im GReiterrgt. [Dresden.]

4) Hans Karl Clamor Wilhelm, * Dresden 22. Sept. 1891, Kgl. sächs. Lt. im GReiterrgt. [Dresden.]

3. Karl Clamor Hermann Arthur, * Hannover 22. März 1856, Kgl. sächs. Oberst z. D.; ⚔ Hannover 22. Jan. 1895 mit — Ilseda Gfin zu Innhausen und Knyphausen, * Lütetsburg 2. Juni 1866 (s. Goth. Hofkalender, III. Abt.). [Hannover-Waldhausen.]

Kinder: 1) Luise Helene Fanny Civile, * Lütetsburg 10. Juli 1896.

2) † Georg Clamor Edzard Balduin Arno Hilmar Dodo, * Leipzig-Gohlis 3. Febr. 1898, † (gefallen bei) . . 30. Juli 1916, Kgl. preuß. Fähnr. im Inf.-Rgt Nr. 74.

3) Gertrud Elma Anna Bianca Luise Erneſtine, * Leipzig-Gohlis 28. Sept. 1899.

---

## Buttlar (Buttler, Butler) und Treusch von Buttlar-Brandenfels.

**Reformiert, lutherisch, römisch- und griechisch-katholisch.** — Oberfränkischer Uradel mit dem Stammhause Buttlar im fuldaischen Grabfelde, der mit . . 1337 urkundlich (Reichsarchiv München) zuerst erscheint. Das Geschlecht, das sich schon im XIII. Jahrh. in drei Stämme spaltete, von denen der mittlere den Namen Treusch (wahrscheinlich nach dem Dorfe Treischfeld bei Buttlar) annahm, gehört zur althessischen Ritterschaft. — Der mit Satzungen vom 8. Juni 1890 gegründete Verein der Gfn. Frhrn und Herren v. B. „Das von Buttlarsche Gesamtgeschlecht" wird durch den Familientat verwaltet und hält in den geraden Jahren Familientag. Vors.: Frhr Treusch von Buttlar-Brandenfels, Oberstlt. a. D. in Berlin. — Erste Aufn. im Jahrg. 1902, S. 105. S. auch den gleichnamigen Artikel im Gothaischen Genealog. Taschenbuch der Adeligen Häuser (Uradel), Bd. I, 1900. (Vgl. Stammbuch der Althessischen Ritterschaft von Rudolf von Buttlar-Elberberg, 5. Blatt, Wolfhagen 1888.)

### A. Stamm Buttlar.

### Linie Ziegenberg.

Stammvater: Jost Oswald von Buttlar, * 2. Sept. 1534, † 23. Juli 1597. — Kgl. westfäl. Bestätigung des Frhrnstandes d. d. Cassel 7. (20.) Sept. 1813 (für Wilhelm, * 30. Mai 1789, s. unten). — Besitz: Das 1855 gestiftete und 1878 erweiterte Fideikommiß Ziegenberg (909 ha), Kr. Witzenhausen. — W.: In R. eine s. Butte mit 2 g. Reifen und 2 g. Tragbändern. Auf dem H. mit r.-s. Decke eine mit 3 r., s., r. Straußfedern best. r. Säule, an der ein g. beschlagenes s. Jagdhorn an s. Schnur hängt.

† Wilhelm Ernst Moritz Ferdinand von Buttlar, * Northeim 30. Mai 1789, † Cassel 22. Nov. 1839, Herr auf Ziegenberg, Striedenrode und Friemen, Kr. Eschwege, Kurfürstl. hess. Kbr., Hofmarschall und Major a. D.; ⚔ . . 22. Jan. 1809 mit Friederike Juliane Charlotte Dorothea von Wangenheim a. d. H. Winterstein, * . . 28. Sept. 1792, † . . 29. Mai 1850.

**Söhne** [preuß. Genehmigung zur erblichen Führung des Frhrntitels d. d. Berlin 29. März 1882]:

1. † Adolf Friedrich Gottlob August Freiherr von Buttlar, * Ziegenberg

23. April 1814, † Stiedenrode 21. Juni 1883, Kgl. preuß. Oberst a. D. [preuß. Genehmigung zur Führung des Adelsmittels d. d. Berlin 16. Dez 1871]; ⚭ I) Deutz 25. Juni 1844 mit Maria Anne La Valette de Saint George, * Auel 18. Okt. 1819, † Königswinter . . (gesch. 27. Febr. 1851); II) Lüben 24. Juni 1856 mit Marie Bertha Bernhardine von Raven, * Inowrazlaw (jetzt Hohensalza) 20. Mai 1834, † Stiedenrode 31. Mai 1913.

Kinder 2r Ehe: 1) Hans Friedrich Wilhelm Emil Adolf, * Lüben 10. Mai 1857, Kgl. preuß. Major a. D.; ⚭ Plettenberg 18. Okt. 1896 mit — Johanna Schulte, * Plettenberg, Westf., 2. Aug. 1870. [. . .]
Sohn: Wilhelm Adolf Hans Ernst Walter, * Cleve 23. Okt. 1898. [. . .]

2) Anna Margarete Ida Lucie Marie, * Lüben 14. Jan. 1859; ⚭ Stiedenrode 11. März 1884 mit Curt von Mandelsloh, Herrn auf Duendorf, Kgl. preuß. Rittm. a. D. [Düendorf bei Wunstorf.]

3) Ernst Reimar Adolf Wilhelm August, * Lüben 19. Febr. 1862, Edwirt, Mitinhaber des Ziegenberger Fideikom., Kgl. preuß. Major der Res. des Inf.-Rgts Nr. 83, MR des Joh.-O.; ⚭ Homburg v. d. H. 31. März 1894 mit — Ida Thomas, * Liverpool 13. Sept. 1873. [Witzenhausen.]
Söhne: (1) Adolf Hans Georg, * Witzenhausen 8. März 1895, Kgl. preuß. Lt. im Jägerbat. Nr. 10 [. . .]
(2) Reimar Hans Erich Wilhelm Viktor, * Witzenhausen 25. April 1899, Kgl. preuß. Fähnr. im Drag.-Rgt Nr. 5.
(3) Horst Robert Eduard, * Witzenhausen 14. März 1909.
(4) Ernst Hans Robert, * Witzenhausen 27. Mai 1910.

4) Lucie Elisabeth Johanna Merti Ottilie Wilhelmine Erneſtine, * Stiedenrode 9. Sept. 1872; ⚭ . . 14. April 1914 mit Theodor Koch, Pfarrer. [Ermschwerd, Kr. Witzenhausen.]

2. † Emil Hans Ernst Georg Friedrich Wilhelm Freiherr von Buttlar, * Ziegenberg 17. März 1817, † Cassel 6. April 1895, Kgl. preuß. Forstm. und Reg.-Rat a. D.; ⚭ Cassel 19. Mai 1844 mit Antonie (Toni) Karoline Marie Margarete von Krafft, * Cassel 12. Aug. 1821, † das. 22. Juli 1899.

Kinder: 1) † Friedrich Wilhelm, * Alt-Morschen 1. Febr. 1848, † Wichita, NAm., 1. April 1902, Kgl. preuß. Okt. a. D.; ⚭ Lüneburg 9. April 1874 mit — Marie Luise Sophie Emma von Reiche, * Lüneburg 25. Mai 1853. [. . .]
Kinder: (1) Margarete . ., * Lüneburg 6. Febr. 1875; ⚭ Olber, Hzgt. Braunschweig, 18. Juli 1905 mit Carl von Diringshofen, Kgl. preuß. Reg.-Rat in Hildesheim.
(2) Anna . ., * Lüneburg 25. Nov. 1878; ⚭ Cassel 7. Okt. 1901 mit Otto Bartels, † Hannover 30. März 1903, Bankier. [Hannover.]
(3) † Karl, * Lüneburg 25. Juli 1881, † (an der 18. Okt. erh. Verwundung im Lazarett) . . 27. Okt. 1914, Kgl. preuß. Okt. im Gren.-Rgt Nr. 12.

2) Margarete (Meta) Auguste Marie Jenny Bernhardine Ida, * Alt-Morschen 12. Juni 1851; ⚭ Cassel 30. April 1885 mit Hans Graßhoff, Kgl. preuß. OReg.-Rat und OForstm. a. D. [Cassel.]

3) Friederike (Frieda) Kathinka Wilhelmine Pauline Ida, * Rinteln 10. Aug. 1857. [Cassel.]

4) Bertha Mathilde, * Cassel 13. Mai 1860. [Cassel.]

## B. Stamm Brandenfels.

### Treusch von Buttlar-Brandenfels.

W.: Wie oben. Auf dem H. mit r.-s. Decke ein Kranz von 5 s. Rosen, aus dem 3 r., s., r. Straußfedern wachsen.

### I. Linie.

Stammvater: Kurt von Buteler gen. Treusch, 1456—1482.

## 1. Ast.

Stammvater: Heinrich Otto Christian Viktor Wilhelm Frhr Treusch von Buttlar-Brandenfels, * 14. Juni 1762, † 2. März 1847. — Kgl. westfäl. Bestätigung des Freiherrnstandes d. d. Cassel 5. (6.) Nov. 1812.

† Karl Wilhelm Moritz Ludwig Freiherr Treusch von Buttlar-Brandenfels, * Cassel 20. Aug. 1795, † Meiningen 26. April 1856, Hzgl. sachsen-meining. Khr, Hptm. a. l. s.; ⚔ . . 31. Juli 1822 mit Charlotte Rosamunde Kirchner, * . . 17. Juli . ., † Hildburghausen . . .

Sohn: † Otto Louis Ernst Adolf Karl Viktor August Kurt, * Hildburghausen 1. Mai 1825, † Homburg v. d. H. 5. Dez. 1894, Hzgl. sachsen-altenb. Khr, Kgl. preuß. Major a. D.; ⚔ . . 23. Juni 1859 mit Luise Treusch von Buttlar-Brandenfels, * . . 30. Nov. 1839, † Homburg v. d. H. 9. Sept. 1892.

Sohn: Kurt . ., * Altenburg 9. April 1862. [Homburg v. d. H.]

### Brüder.

1. † Ludwig Ernst Heinrich Ferdinand Leopold Moritz, * Ziegenhain 10. Febr. 1799, † Braunschweig 6. Jan. 1839, Hzgl. braunschw. Hofstallm.; ⚔ Braunschweig 11. März 1834 mit Therese von Heinemann, * Braunschweig 23. April 1812, † Eisleben 17. Jan. 1875.

   Sohn: † Hans, * Braunschweig 25. Mai 1836, † Groß-Ziethen 30. April 1890, Herr auf Groß-Ziethen, Kr. Teltow, Kgl. preuß. Major a. D.; ⚔ Groß-Ziethen 30. Juni 1864 mit Marie von Moser, * Groß-Ziethen 29. Sept. 1842, † Berlin 10. Nov. 1906.

   Söhne: (1) August Wilhelm Hans Max Louis Walter, * Erfurt 4. Okt. 1865, Kgl. preuß. Oberst und Kmdr des Huf.-Rgts Nr. 10, MNr des Joh.-O.; ⚔ Cassel 21. Sept. 1898 mit — Bertha Wilhelma Elisabeth Margarethe Damms, * Cassel 7. Juli 1874. [Stendal.]

   Kinder: a. Friedrich Wilhelm August Christoph Hans Kurt Theodor Thilo Horst, * Cassel 2. Sept. 1900, Kgl. preuß. Fahnenjkr im Huf.-Rgt Nr. 10. [Stendal.]

   b. Marie Auguste Hermance Ruth, * Cassel 1. Aug. 1903.

   c. Friedrich Wilhelm Curt Herbert, * Stendal 2. Okt. 1912.

   (2) Wilhelm, * Erfurt 22. Jan. 1871. [Berlin-Steglitz.]

   (3) Otto Emanuel Ernst Wilhelm Carl Hans, * Berlin 21. Aug. 1873, Kgl. preuß. Hptm. z. D. und Bez.-Off. beim Low.-Bez. Magdeburg. [Magdeburg.]

2. † Ernst Gustav Friedrich Karl Wilhelm Joseph, * Cassel 2. April 1804, † Breslau 26. Nov. 1867, Kais. russ. Forstm. a. D.; ⚔ . . mit Josephine von Blaszkovska, * Warschau 19. März 1812 (kath.), † Breslau 7. Sept. 1885.

   Sohn (kath.): † Wilhelm Karl, * Góry 20. Dez. 1834, † Warschau 21. Juni 1894, Schriftsteller; ⚔ . . mit Anna von Grabska, * Warschau 14. Juli 1845, † das. 12. Febr. 1897.

   Söhne: (1) Alexander Stanislaus Apollinary, * Warschau 9. Febr. 1867. [Warschau.]

   (2) Joseph Boguslaus, * Warschau 19. Juni 1872. [Warschau.]

## 2. Ast.

Stammvater: Karl Adolf Friedrich Heinrich Frhr Treusch von Buttlar-Brandenfels, * 7. Jan. 1764, † 18. Juni 1838. — Kgl. westfäl. Bestätigung des Freiherrnstandes d. d. Cassel 5. (6.) Nov. 1812.

† Ludwig Viktor Karl Christian Heinrich Samuel Freiherr Treusch von Buttlar-Brandenfels, * Altenfeld 5. Dez. 1795, † das. 29. Sept. 1843, Herr auf Altenfeld, Kr. Eschwege; ⚔ Brandenfels 29. Okt. 1828 mit Marie

Christine Wendelstedt, * Hersfeld 14. Juli 1790, † Altenfeld 29. Okt. 1862.

Sohn: † Adolf Friedrich Ferdinand Franz, * Altenfeld 14. Juli 1832, † Eisenach 18. Mai 1877, Herr auf Altenfeld; ⚔ Willershausen 17. Juni 1866 mit — Luise Auguste Charlotte von Kutzleben, * Willershausen 18. Okt. 1842. [. . .]

Kinder: 1) Ludwig Karl Eduard, * Altenfeld 1. April 1867, Kgl. preuß. Hptm. a. D. [Wiesbaden.]

2) Amelie Marie Adelheid, * Altenfeld 1. Sept. 1871; ⚔ . . 11. Aug. 1895 mit Wladimir Riedel, Großkaufmann. [Nostow a. D., Rußld.]

3) Annemarie Auguste Fanny, * Eisenach 21. Okt. 1875. [. . .]

**Bruder.**

† Karl Friedrich Wilhelm August, * Altenfeld 21. April 1810, † Fulda 6. Febr. 1878, Herr auf Hohenhaus; ⚔ I) Nenda 10. Okt. 1845 mit Auguste Karoline Juliane Wilhelmine Freiin Treusch von Buttlar-Brandenfels, * Nenda 11. Febr. 1818, † Hohenhaus 6. Juni 1853; II) Nenda 1. März 1855 mit Luise Karoline Charlotte Sophie Ernestine Freiin Treusch von Buttlar-Brandenfels, * Mihla 12. Dez. 1809, † Fulda 18. Febr. 1876.

Sohn 1r Ehe: † Hugo Viktor Johann Franz Karl Adolf Ferdinand, * Hohenhaus 25. Jan. 1850, † Kesselstadt 27. Okt. 1881, Baumeister; ⚔ Hanau . . Jan. 1878 mit — Sophie Wilhelmine Luise verw. Bischoff, geb. Lautenschläger, * Hanau 4. Mai 1840. [Hanau.]

### 3. Ast.

**Im Mannesstamme erloschen.**

Stammvater: Heinrich Joseph Frhr Treusch von Buttlar-Brandenfels, * 29. Juni 1773, † 22. Aug. 1836. — Kgl. westfäl. Bestätigung des Frhrnstandes d. d. Cassel 5. (6.) Nov. 1812.

† Karl Freiherr Treusch von Buttlar-Brandenfels, * Nenda 22. April 1822, † Melsungen 22. Aug. 1869, Herr auf Nenda, Kr. Eschwege; ⚔ Geisa 1. Okt. 1846 mit Bertha Henriette Christiane Friederike Emma Völker, * Geisa 24. Nov. 1827, † Nenda 28. Aug. 1859.

Kinder: 1. Amanda Christiane Luise Friederike Johanne, * Nenda 27. Juli 1847; ⚔ Eisenach 20. Sept. 1867 mit Gustav von Ziegler, Ldwirt. [East Griqualand, SAfrika.]

2. † Robert Karl Friedrich Wilhelm Ferdinand, * Nenda 7. April 1852, † Saarbrücken 5. Jan. 1915, Kgl. preuß. Major a. D.; ⚔ Boppard 1. Mai 1886 mit — Bertha Auguste Seyffardt, * Krefeld 22. Mai 1856. [Saarbrücken.]

Töchter: 1) Mathilde Amanda Marie, * Trier 26. Febr. 1887.

2) Hildegard Martha Bertha, * Trier 6. Aug. 1890.

3) Bertha Aletta Elise, * Hachenburg 30. Juni 1894.

## II. Linie.

Stammvater: Siegmund von Butelar gen. Treusch, 1456—1482.

### 1. Ast (Markershausen).

Stammvater: Georg Oswald Treusch von Buttlar, † im Aug. 1632.

### 1. Zweig.

Stammvater: Jost Siegmund Treusch von Buttlar, † im Okt. 1655.

#### a.

Stammvater: Friedrich Ernst Karl Treusch von Buttlar-Brandenfels, * 3. Sept. 1727, † 29. Sept. 1793.

## aa.

Kgl. westfäl. Bestätigung des Frhrnstandes d. d. Cassel 5. (6.) Nov. 1812.

† Wilhelm Julius Friedrich Ludwig Robert Freiherr Treusch von Buttlar-Brandenfels, * Witzenhausen 1. Aug. 1771, † Kreuzburg 3. März 1845, Herr auf Markershausen, Berlitzgrube, Steinhof und Hahnhof. Ghzgl. sächs. Khr, Kurfstl. hess. Rittm. a. D.; ⚭ Eisenach 3. Jan. 1799 mit Karoline Luise Konstantine Friederike gesch. von Wolfskeel zu Reichenberg, geb. von Herda, * Eisenach 11. Dez. 1777, † Kreuzburg 17. Mai 1841.

**Söhne:** 1. † Karl Christian Bernhard Wilhelm Otto Ferdinand Ludwig, * Hofgeismar 21. Okt. 1799, † Graudenz 13. Nov. 1861, Herr auf Hauswalde und Bregden; ⚭ I) . . 4. Aug. 1825 mit Friederike Treusch von Buttlar-Brandenfels, * . . 11. Dez. 1794, † . . 12. Okt. 1843; II) Partheinen 8. März 1845 mit Josephine Laura Auguste von Glasow, * Stargard 8. März 1810, † Braunsberg 17. Aug. 1860.

**Kinder:** a) **1r Ehe:** 1) Hildegard, * Bregden 11. Juni 1837; ⚭ Braunsberg 25. Okt. 1859 mit Gustav von Gabain, † (gefallen bei) Trautenau 27. Juni 1866, Kgl. preuß. Hptm. und Komp.-Chef im Inf.-Rgt Nr. 45. [Breslau.]

— b) **2r Ehe:** 2) † Georg Ernst Wilhelm Joseph Emil, * Bregden 13. März 1848, † Polennen 25. Dez. 1910, Kgl. preuß. Major a. D., Mr des Joh.-O.; ⚭ Chemnitz 12. Juni 1877 mit — Antonie von Zimmermann, * Chemnitz 31. Okt. 1857. [. . .]

**Tochter:** Antonie Josephine Ida, * Konstanz 8. April 1878.

3) Wilhelmine (Minna) Natalie Julie Christiane, * Breaden 14. Sept. 1851, StiftsD. des von Nöderschen Stifts in Königsberg i. Pr.

2. † Ludwig Wilhelm Friedrich Heinrich Ernst, * Hofgeismar 15. Dez. 1800, † Erfurt 27. Jan. 1885, Herr auf Hahnhof-Berlitzgrube, Kurfstl. hess. Major a. D., Kgl. preuß. Khr und Fstl. hohenz.-sigmar. Hofmarschall; ⚭ . . 29. Juli 1837 mit Amalie Freiin Schenck zu Schweinsberg, * Fulda 17. Jan. 1805, † Erfurt 17. April 1888.

**Sohn:** † Wilhelm Karl Friedrich, * Sigmaringen 27. Juli 1838, † Altona 1. Dez. 1885, Herr auf Hahnhof-Berlitzgrube, Kgl. preuß. Major z. D. und Bez.-Off.; ⚭ Erfurt 20. Juni 1870 mit — Hedwig Alwine von Graberg, * Berlin 11. März 1849. [Berlin.]

**Kinder (besitzen Berlitzgrube gemeinsam):** (1) Kurt Ludwig Karl Otto, * Altona 21. Mai 1876, Kgl. preuß. Major im GGren.-Rgt Nr. 3. [Charlottenburg.]

(2) Elisabeth Hedwig Amelie, * Altona 19. Juli 1878; ⚭ Freiberg i. S. 17. Aug. 1914 mit Georg Frhrn von Hammerstein-Gesmold, Kgl. sächs. Major und Bat.-Kmdr im 16. Inf.-Rgt Nr. 182. [Freiberg i. S.]

(3) Paul Hans Theodor August, * Altona 25. Okt. 1880, Dipl.-Ing., Hptm. der Res. im Ghzgl. Art.-Korps, 1. Ghzgl. hess. Feldart.-Rgt Nr. 25. [Dessau.]

(4) † Oswald Wilhelm, * Altona 21. Juni 1883, † (gefallen bei) . . 17. Okt. 1914, Kgl. preuß. Hptm. im GGren.-Rgt Nr. 2, kmdt zur Dienstl. beim Großen Gen.-Stab; ⚭ Magdeburg 23. Sept. 1911 mit — Margot Jacoby, * . . 12. Mai 1890. [Berlin.]

**Kinder:** a. Hans-Diether Wilhelm Ernst, * Berlin 14. Aug. 1912. b. Christa Luise Hedwig, * Berlin 25. Dez. 1914.

(5) Albrecht Wilhelm, * Altona 21. Juni 1883, Zwillingsbruder des Oswald, Kais. deutscher Kpt.-Lt. und Adj. des Chefs des Admiralstabes der Marine, Mr des Joh.-O. [Berlin.]

(6) Luise-Erika Martha Nina, * Altona 28. Sept. 1885; ⚭ Berlin 8. Juli 1911 mit Ernst Jacobi, Pastor. [Suhl.]

3. † Wilhelm Franz Christian Moritz Ludwig, * Hofgeismar 19. Aug. 1805, † Cassel 22. April 1865, Herr auf Markershausen; ⚭ . . mit Maria Juliane Fischer [erhielt den meining. Adel als „von Fischer gen. von Fischingshausen" d. d. . . 3 Mai 1875], * Ober-Ellen bei Eisenach 16. Febr. 1821, † Cassel 8. April 1887.

(Die Nachkommen im Jahrg. 1916, S. 123; neuere Nachrichten fehlen.)

## bb.

Kgl. westfäl. Bestätigung des Frhrnstandes d. d. Cassel 5. (6.) Nov. 1812.

† Karl Friedrich Ludwig Daniel Ernst Freiherr Treusch von Buttlar-Brandenfels, * Witzenhausen 28. Aug. 1782, † Lengröden 2. März 1842, Herr auf Lengröden und Markershausen, Kr. Eschwege, Kurfürstl. hess. Oberst; ⚭ I) Cassel 2. März 1803 mit Eleonore Franziska Ernestine von Benning, * Cassel 17. Okt. 1780, † . . 14. Dez. 1830; II) Eisenach . . mit Johanna Lips-Engeling, * . ., † . . .

Söhne 1r Ehe: 1. † Ludwig August Karl Wilhelm Friedrich, * Cassel 29. Nov. 1804, † das. 14. Nov. 1872, Mitbes. von Markershausen und Lengröden, Kgl. preuß. Gen.-Lt. z. D.; ⚭ I) Ziegenhain 2. Juli 1834 mit Auguste Sophie Johanne von Lüdecke, * Ziegenhain 23. April 1810, † Cassel 8. Mai 1849; II) Cassel 27. Dez. 1853 mit Karoline Arnold, * Cassel 5. Jan. 1821, † das. 9. Okt. 1883.

Kinder: a) 1r Ehe: 1) Erwin Oskar Adolf Ludwig, * Cassel 13. Nov. 1842, Mitbes. von Markershausen, Kgl. preuß. Postdirektor a. D. und Major a. D., Mitgl. der altheff. Ritterschaft; ⚭ Sondershausen 9. Sept. 1871 mit — Marianne Luise Elisabeth von Posseck, * Sondershausen 8. Febr. 1848. [Sondershausen.]

Kinder: (1) Margarete Wilhelmine Emilie Gertrud, * Sondershausen 10. Nov. 1873; ⚭ Lennep 19. Febr. 1903 mit Arthur Fryrn von Uckermann, Kgl. preuß. Obersten z. D. und Kmdr des Low.-Bez. Sondershausen.

(2) Karl Ludwig Walther Kurt, * Sondershausen 8. Nov. 1888, Mitbes. von Markershausen, Kgl. preuß. Hptm. und Komp.-Chef im Inf.-Rgt Nr. 92, Mitgl. der altheff. Ritterschaft; ⚭ Hamburg 1. Juli 1910 mit — Magda Emma Luise gesch. (Thilo) Freifrau von Ledebur, geb. von Braunschweig, * Hamburg 17. Jan. 1883. [Braunschweig.]

Söhne: a. Horst Erwin Walther, * Altona 11. Aug. 1911.

b. Erwin Herrmann Ernst, * Braunschweig 2. Sept. 1915.

2) Sophie Natalie Wilhelmine, * Cassel 4. Okt. 1845; ⚭ das. 10. Jan. 1874 mit Gustav von Urff, † Cassel 4. (6.?) April 1876, Kgl. preuß. Hptm. a. D. [Cassel.]

— b) 2r Ehe: 3) † Egon Karl Ludwig, * Cassel 24. Dez. 1854, † Karlshorst 8. Febr. 1912, Kgl. preuß. OLt. a. D.; ⚭ I) Stralsund 24. April 1877 mit Hedwig Bamberg, * Stralsund 5. Juli 1858, † das. 13. April 1879; II) Berlin 12. Dez. 1883 mit — Marie Pilling, * Hamburg 20. Aug. 1862. [Berlin-Karlshorst.]

Kinder 2r Ehe: (1) Hans Arwed Gustav Hermann, * Neu-Mühle 6. Mai 1885, Privatbeamter. [Berlin-Karlshorst.]

(2) Kurt Wolf Adolf, * Berlin 6. Juni 1887, Bankbeamter. [Berlin-Karlshorst.]

(3) Margarethe Paula Marie Antonie, * Berlin 3. März 1890; ⚭ Berlin-Karlshorst 4. Aug. 1914 mit Wilhelm von Homeyer, Kgl. preuß. OLt. der Res. des 3. GMgts z. F. [Berlin.]

(4) Egon Gustav, * Berlin 19. Dez. 1900.

4) Stephanie Friederike Luise, * Fulda 20. Juni 1858, StiftsD. des Treusch von Buttlar-Wangenheimschen Damenstifts in Gotha. [Plathe a. d. R.]

5) Wolfgang Udo Friedrich Wetter Ludwig, * Fulda 28. April 1861, Mitbes. von Markershausen, Kgl. preuß. Gen.-Lt. z. D., Mitgl. der althess Ritterschaft; ⚭ Bangor 12. Dez. 1901 mit — Lily Griffin Stetson, * Bangor, Maine, NAm., 27. Aug. 1870. [Stettin.]
Sohn: Friedrich Henry Ludwig, * Breslau 15. Juni 1908.

2. † Wilhelm Karl August, * Lengröden 8. Dez. 1813, † Dresden 4. März 1889, Kgl. preuß. Gen.-Major z. D.; ⚭ .. 17. Aug. 1818 mit Marie Eleonore von Kommerstädt, * Zwickau 9. Okt. 1823, † Dresden 21. Nov. 1893.
Kinder: 1) Maximilian Louis Wilhelm Franz Wolf, * Coburg 15. Sept. 1853, Kgl. preuß. Oberstlt. a. D., RR des Joh.-O.; ⚭ I) Berlin 8. Okt. 1881 mit Margarete Freiin von Meerheimb, *..28. Juli 1859 (gesch...; wiederverm. Berlin 17. März 1890 mit Rudolf Gfn von Bünau, † Weimar 18. Jan. 1911); II) Altona 7. Mai 1895 mit — Else Kaulhausen, * Altona 27. Jan. 1871. [Berlin.]
2) † Siegmund Jost Oswald, * Coburg 19. Mai 1855, † .. 29 Nov. 1916, Herr auf Venedien (1440 ha), Kr. Mohrungen, Kol. preuß. Oberstlt. a. D., RR des Joh.-O.; ⚭ Potsdam 16. Juni 1890 mit Hedda Therese Agnes Karoline Wilhelmine von Lücken, * Venedien 4. April 1864, † das. 14. Aug. 1911.
Söhne: (1) † Ludwig Wilhelm, * Danzig 15. Febr. 1895, † (gefallen bei) .. 6. Okt. 1914, stud. jur. et cam., Kal. preuß. Fahnenjkr im 1. GRgt z. F.
(2) Hans Burkhard, *. Venedien 17. Juli 1897, Kgl. preuß. Lt. im 1. GRgt z. F. [...]
3) Albrecht Burkhard Georg, * Coburg 23. Jan. 1857, Kgl. preuß. Oberstlt. a. D., CR des Joh.-O.; ⚭ Dresden 20. Febr. 1890 mit — Elisabeth von Cerrini di Monte Varchi, * Dresden 6. März 1863. [Blasewitz bei Dresden.]
4) Marie Luise Gertrud, * Gotha 15. Okt. 1862, StiftsD. des Treusch von Buttlar-Wangenheimschen Damenstifts in Gotha. [Dresden.]

3. † Adolf Ludwig Friedrich Karl, * Cassel 5. Aug. 1818, † Lengröden 9 Aug. 1892, Herr auf Lengröden, Ghzgl. sächs. Khr, Kal. preuß Oberstlt. a. D.; ⚭ I) Stedtfeld 4. Jan. 1848 mit Marianne Christine Mathilde von Boyneburgk, * Wacha 29. Dez. 1824 (gesch. 1849); II) Eisenach 3. Juni 1852 mit Eugenie von Geresdorff, * .. 14. April 1824, † Jena 4. April 1883.
Söhne 2r Ehe: 1) † Kurt Walther, * Eisenach 2. April 1853, † Berka a. d. J. 4 Okt. 1886, Ghzgl. sächs. Forstassessor, Kal. preuß. Lt. der Kes. des Inf.-Rgts Nr. 94; ⚭ .. Mai 1880 mit Anna Zangemeister, * .. 1856, † .. 28. Sept. 1886.
Sohn: Hans, * Berka a. d. J. 22. Aug. 1881, Kgl. preuß. Referendar und Lt. der Kes. des Huf.-Rgts Nr. 14. [...]
2) † Horst Julius, * Eisenach 11. Juni 1851, † (gefallen bei) .. 10. Sept. 1914, Oberstlt. z. D. und Kmdr eines Lw.-Bez.; ⚭ Homburg v. d. H. 7. Nov. 1883 mit — Sophie Luise Hedwig Elisabeth (Else) Buderus von Carlshausen, * Signaringen 2. Jan. 1860. [Darmstadt.]
Kinder: (1) Ellinor Elisabeth Eugenie Hedwig Marie, * Marburg 27. Nov. 1884; ⚭ Darmstadt 2. Okt. 1907 mit Karl Geppert, OLt. und Adj. des 2. Ghzgl. hess. Feldart.-Rgts Nr. 61. [Darmstadt.]
(2) Horst Julius Ludwig Otto, * Hanau 14. Juni 1888, Kais. deutscher Lt. z. See. [...]
(3) Hans Jerry Kurt Edwin, * Neiße 16. Nov. 1893. [...]

## b.

Stammvater: Adam Ludwig Treusch von Buttlar-Brandenfels, * 21. Okt. 1730, † 28. Jan. 1788.

Hugo Viktor Matthias Freiherr Treusch von Buttlar-Brandenfels,

* Bomben 4. Aug. 1850, Kgl. preuß. Major a. D. [preuß Genehmigung zur Fortführung des Frhrnstandes für seine Person d. d. Neues Palais bei Potsdam 11. Dez. 1893]; ⚔ Danzig 8. Juli 1880 mit — Elvira Johanna Thora Klee, * Groß-Babenz 20. Aug. 1854. [Dresden.]

**Kinder, Treusch von Buttlar-Brandenfels:** 1. Normann-Viktor Hugo, * Schöneberg, Prov. Brandenburg, 23. April 1881, Kgl. preuß. Hptm. im Feldart.-Rgt Nr. 6. [Breslau.]

3. Manuela Thora Martha, * Annaburg, Prov. Sachsen, 29. April 1884. [Dresden.]

### 2. Zweig.

**Im Mannesstamme erloschen.**

Stammvater: Kraft Christoph Treusch von Buttlar, † vor 1637. — Kgl. westfäl. Bestätigung des Frhrnstandes d. d. Cassel 5. (6.) Nov. 1812.

† Hans Willibald Christoph Friedrich Karl Freiherr Treusch von Buttlar-Brandenfels, * Markershausen 20. Nov. 1799. † das. 14. Juli 1833, Kurfstl. hess. Kbr und Forstjkr; ⚔ Teinach 29. Juni 1828 mit Karoline Christiane von Bünau, * Cassel 7. Mai 1804, † Ludwigsburg 2. Juni 1831.

**Tochter:** Thusnelde Charlotte Wilhelmine Luise Karoline Sophie, * Markershausen 18. März 1830; ⚔ Schwebda 21. Juni 1853 mit Ernst von Eschwege, † Jestädt 19. Juli 1857, Herrn auf Jestädt, Kurfstl. hess. Forstm. [Hermannsburg.]

### 2. Ast.

Stammvater: Hans Jost Treusch von Buttlar, * 1615.

(S. Taschenbuch der Uradeligen Häuser.)

---

## Call zu Rosenburg und Kulmbach, 1917. Callot, 1917, resp. 1903. Campbell, 1917.

---

## Campe.

Evangelisch. — Niedersächsischer Uradel, der mit den Brüdern Baldewinus und Henricus, **milites et fratres de Campe**, 10. März 1271 urkundl. (Kgl. braunschw. Lochhauptarchiv in Wolfenbüttel) zuerst erscheint. — Besitz: 1) Das Fideikommiß (Majorat) Wettmershagen und Jelpke (400 ha; seit 1296) mit Ehrenholz (66 ha; seit 1419), Prov. Hannover; 2) das Fideikommiß Hülseburg, Wortahl und Presel (940 ha; seit 1825 im Bes. der Fam.), Mecklenb.-Schw. — W.: In R. ein s. Zickzackbalken oben mit 5 ganzen, unten mit 4 ganzen und 2 halben Spitzen. Frhrnkr. Auf dem gekr. H. mit r.-s. Decke ein schw. Hirsch mit einer wie der Schild bez. r. Decke vor einer mit einem Pfauenwedel best. s. Säule. Schildhalter: 2 g. Greife. Wahlspruch: Perseverando. — Erste Aufn. 1877; geschichtl. Notiz im Jahrg. 1890, S. 117. S. auch Gothaisches Genealog. Taschenbuch der Adeligen Häuser (Uradel). Bd. I, 1900.

### A.

**Im Freiherrl. Mannesstamme erloschen.**

**Preuß. Anerkennung des Frhrnstandes durch Diplom d. d. Berlin 20. März 1876.**

† Ascan (Aschwin) August Georg Freiherr von Campe, * Gotha 15. Jan. 1851, † Nienhagen 17. Febr. 1883, Herr auf Nienhagen, Kgl. preuß. OLt. a. D.; ⚔ Bitzenburg 10. Okt. 1876 mit — Maria Gfin von der Schulen-

burg, * Bitzenburg 25. Aug. 1854 (wiederverm. Dresden 9. Dez. 1886 mit Karl Gfn von Hohenthal, † Leipzig 8. Juli 1899 [Püchau und Burg Lauenstein im Erzgebirge]).

## B.

**Mecklenb. Anerkennung des Frhrnstandes d. d. Schwerin 26. Juni 1878.**

† Albert Hans August Freiherr von Campe, * Hannover 15. Juli 1819, † Hülseburg 9. Nov. 1898, Frherr auf Wettmershagen und Hülseburg, Herr auf Isenbüttel mit Ohren, Jelpke und Ohrenholz, Kgl. hannov. Kbr, CMr des Joh.-O.; ⚔ Hamburg 3. Aug. 1847 mit Karoline Gfin von Westphalen zu Fürstenberg, * Großen-Brütz 26. Aug. 1826, † Hülseburg 20. Juni 1873.

Söhne: 1. Balduin Gottlieb Joseph August Emil, * Hülseburg 18. Juli 1851, Herr auf Nienhagen (118 ha; seit 1750 im Bes. der Fam.), Prov. Hannover, Kgl. sächs. Gen.-Major z. D., CMr des Joh.-O. (eingetragen als Deutscher Uradel und Freiherr unter Nr. 394 in das Adelsbuch des Kgr. Sachsen 10. April 1912), ⚔ Hamburg 6. Juni 1878 mit — Mathilde Marie Juliane Schröder, * Hamburg 22. März 1850. [Nienhagen bei Celle.]

Kinder: 1) Karola Juliane Sophie Henriette Mathilde Alberta Christa, * Dresden 9. Jan. 1883.

2) Horst Adolf Jordan, * Rochlitz 23. Okt. 1886, Kgl. sächs. OLt. im 2. Jägerbat. Nr. 13. [Dresden.]

3) Jordan Balduin, * Nienhagen 27. Aug. 1890, Kgl. sächs. OLt. im 2. Jägerbat. Nr. 13; ⚔ Dresden 27. Sept. 1913 mit — Harriet Emma Wilhelmine Anita Jenny von Bleichröder, * Dresda 21. April 1892. [Dresden.]

2. Martin August George, * Hülseburg 12. Sept. 1855, Frherr auf Wettmershagen und Hülseburg, Herr auf Isenbüttel (560 ha; seit 1330 im Bes.) und Ohrenholz (66 ha; seit 1419), Prov. Hannover, Kgl. sächs. Major a. D., MAr des Joh.-O.; ⚔ Berlin 20. Aug. 1892 mit — Klara gesch. (Karl) von Leipziger, geb. Freiin von Kaskel, * Dresden 20. Febr. 1860. [Schloß Hülseburg bei Bobzin, Mecklenb.-Schw.]

---

# Canstein.

Eugernscher Uradel, eines Stammes mit den der Rabe von Pappenheim, der mit Reinold von Canstein (Koanstein) 1120 und mit Reinhardus de Canstein 1126 urkundlich zuerst erscheint; in die altheissische Ritterschaft wiederaufgenommen 3. Febr. 1776. — W.: In S. ein g. gekr. schw. Rabe. Auf dem H. mit schw.-s. Decke ein hoher heidn., gekr. und mit 7 abwechs. schw. s. Rabenfedern best. s. Hut, in dessen Stulp sich der Rabe wiederholt. — Erste Aufn. und geschichtl. Übersicht im Jahrg. 1855, S. 86; die ältere Genealogie im Jahrg. 1881, S. 109.

## A. In Österreich. (Evangelisch und katholisch.)

Stammvater: August Wilhelm, * 20. April 1765, † 1848. — Österr. Präsentierung des bisher geführten Frhrntitels in der Eigenschaft eines ausländischen Adels d. d. Wien 16. Okt. 1896 (Plakat d. d. Wien 24. Aug. 1897; für die Brüder Raban und Friedrich).

† Friedrich August Freiherr von Canstein, * Dillenburg 3. Juli 1804, † Lemberg 11. Mai 1849, K. K. Grenzwachkommissar; ⚔ Wien 31. Mai 1834 mit Marie von Marquard, * Olmütz 25. Aug. 1812, † Graz 7. April 1893.

Söhne: 1. † Robert Raban, * . . 25. Febr. 1835, † . . 12. Dez. 1891, K. K.

Marine-Kommissariatsadjunkt a. D.; ⚭ . . 19. März 1864 mit — Emily Elisabeth Venables, * . . 1843. [Verona.]
Töchter: 1) Emily Pauline Harriet, * Wien 25. März 1867.
2) Olga Paula Robertine, * Triest 24. März 1869.

2. † Raban, * Lemberg 25. Aug. 1845, † Graz 14. Aug. 1911, Dr. jur., K. K. Hofrat und o. Prof. des österr. Zivilprozeßrechts, des Handels- und Wechselrechts an der Univ. Graz, VPräses der rechtshistorischen Staatsprüfungskommission das.; ⚭ Lemberg 24. April 1869 mit — Karoline von Ortyńska, * Lemberg 25. April 1849. [Graz.]
Kinder: 1) Olga Gisela, * Lemberg 4. Nov. 1872; ⚭ Graz 28. Sept. 1895 mit Dr. Julius Hoffmann, † Graz 9. Aug. 1904, Hof- und Ger.-Advokaten. [Graz.]
2) Robert Herbold, * Lemberg 8. Mai 1874 (evang.), Dr. jur., Staatsbahnrat im K. K. Eisenbahnmin. und Obl. a. D. [Wien.]

3. † Friedrich, * Lemberg 3. Dez. 1847, † Wien 1. Jan. 1900, K. u. K. Mil.-Intendant i. R.; ⚭ . . mit Marie Freiin von Hülleshofen, * . . (kath.), † Wien 31. Jan. 1910.
Sohn (kath.): Robert Raban Aloys, * Wien 27. Nov. 1873. [. . .]

## B. In Preußen. (Evangelisch.)

Stammvater: Christian Ludwig, * 29. Juli 1766, † 19. Juni 1813, Bruder des Stammv. von A. — Preuß. Genehmigung zur Fortführung des Erbmitels d. d. Neues Palais 2. Nov. 1896. — Besitz: Ein Mannlehenant in Neustadt, Reg.-Bez. Cassel.

† Philipp Karl Christian Wilhelm August Raban Freiherr von Canstein, * Eschwege 4. Febr. 1804, † Cassel 5. Nov. 1877, Kgl. preuß. Gen. der Inf. z. D.; ⚭ I) Stargard, Pomm., 19. März 1839 mit Marie Freiin von Troschke, * Charlesville, Dpt. Ardennes, 30. Juni 1817, † Berlin 21. Aug. 1841; II) Nischwitz, Sachsen, 29. Juli 1844 mit Adelheid von Krauseneck, * Mainz 6. Dez. 1817, † Cassel 20. Dez. 1888.
Kinder: a) 1r Ehe: 1. † Ernst Raban, * Berlin 20. März 1840, † das. 24. Juli 1911, Dr. phil., Kgl. preuß. Oekonomierat, Mit des Joh.-O.; ⚭ Weitenhagen 15. Juli 1864 mit Elise Luise Karoline Albertine von Dewitz gen. von Krebs, * Weitenhagen 17. Dez. 1840, † Berlin 29. Nov. 1905.
Kinder: 1) Marie-Elise Albertine Luise, * Weitenhagen 4. April 1868; ⚭ Berlin 26. Okt. 1900 mit Bruno Regenborn, Herrn auf Rogainen bei Dubeningken, OPr.
2) Margarete Bodine Luise, * Eldena 26. Sept. 1870; ⚭ Berlin 18. April 1895 mit Walther von Bode, Kgl. preuß. Distriktskommissar in Bromberg und Major der Res. des GPionierbat.
3) † Karl-Hildebrand Raban, * Hofgeisberg bei Wiesbaden 27. Sept. 1872, † Cassel 9. Jan. 1917, Kgl. preuß. Hptm. a. D.; ⚭ Groß-Miltzow 25. Mai 1904 mit — Maria Martha von Spalding, * Groß-Miltzow 5. Jan. 1879. [Cassel.]
Kinder: (1) Raban Richard Ernst Friedrich Mordian, * Naugard 15. Aug. 1906.
(2) Ernst Herbold Raban, * Naugard 22. Sept. 1908.
(3) Katharine Marie Elise, * Stralsund 21. Okt. 1909.
4) Herbold Raban, * Hofgeisberg 4. Sept. 1875, Kgl. preuß. Hptm. und Verm.-Off. in Köln; ⚭ Cassel . . Aug. 1915 mit — Natalie Emilie von der Malsburg, * Zierenberg 23. Sept. 1873.
— b) 2r Ehe: 2. Max Bodo, * Berlin 31. Okt. 1845; ⚭ Schlüchtern 5. Aug. 1880 mit — Charlotte Zipf, * Schlüchtern 14. Sept. 1862. [Frankfurt a. M.]
Söhne: 1) Alexander Max Ernst Johannes Raban, * Frankfurt a. M. 5. Mai 1882. [Berlin.]

2) † Hugo Karl, * Frankfurt a. M. 23. Juni 1886, † (gefallen bei) . . 4. Okt. 1914, Kgl. preuß. Lt. und Adj. im Inf.-Rgt Nr. 144; ⚭ Berlin 6. Jan. 1914 mit — Susanne Petsch, * . . . [. . .]
3) Otto Hermann, * Frankfurt a. M. 15. Aug. 1891. [Frankfurt a. M.]

3. Mathilde Emma, * Neiße 29. Jan. 1851; ⚭ Cassel 11. Nov. 1872 mit Hans von Carlowitz, † Krefeld 17. Mai 1902, Kgl. preuß. Obersten z. D. [Eisenach.]
4. Adelheid Amalie, * Breslau 24. Jan. 1860. [Cassel.]

## Capellen van Berkenwoude.

Evangelisch. — Clevescher Uradel, der um 1200 zuerst erscheint. Diese Familie gehört zum Frhrnstande des Ghzgts Hessen; Ghzgl. hess. Genehmigung zur Führung des Beinamens „van Berkenwoude" d. d. . . 5. Juli (Dekret d. d. Darmstadt 18. Juli) 1870 (für Felix Maria Frhrn von der Capellen). — W.: In B. ein f. Ankerkreuz, auf dessen rechtem Arm eine kleine g. Kapelle steht. Der H. mit b.-f. Wulst und gleicher Decke trägt die Kapelle. Schildhalter: 2 g. Greife. Wahlspruch: Pietate et fortitudine. — Erste Aufn. und geschichtl. Notiz im Jahrg. 1861, S. 91.

† Felix Maria Freiherr van der Capellen van Berkenwoude, * . . 16. Mai 1813, † Wiesbaden 8. April 1893, Ghzgl. hess. Frhr, Oberst-Stallm. und Oberstlhofmarschall a. D., Exz.; ⚭ 1) Amsterdam 17. Okt. 1847 mit Catharina Johanna Sarah van Bijnkershoek van Hoogstraten, * Amsterdam 19. Juli 1816, † Darmstadt 5. Juli 1871; II) Darmstadt 27. April 1880 mit Mathilde verw. von Helmolt, geb. Freiin von Oldershausen, * Oldershausen 18. Jan. 1828, † Wiesbaden 8. Sept. 1904.

**Kinder 1r Ehe:** 1. Luise, * Teteringen 26. Juli 1850; ⚭ Darmstadt 7. Sept. 1871 mit Moritz Frhrn von Schenck zu Schweinsberg, † Darmstadt 25. Mai 1903, Ghzgl. hess. Khrn und Oberstlt. a. D. [Darmstadt.]
2. Adele Charlotte Robertine, * Teteringen 26. Juli 1850, Zwillingsschwester der Vorigen; ⚭ Darmstadt 3. Juli 1873 mit August Frhrn von Bissing, Kgl. preuß. Gen.-Major z. D. [Frankfurt a. M.]
3. † Guno Alexander Leopold, * Darmstadt 9. Febr. 1856, † Lugano 21. Febr. 1917.

## Capler von Oedheim genannt Bautz.

Lutherisch. — Uradel der fränkischen Reichsritterschaft, Kantons Odenwald, dessen Stammreihe mit Heinrich 1280 beginnt; im Kgr. Württemberg bei der Frhrnklasse des ritterschaftlichen Adels immatrikuliert. — Besitz: Die Rittergüter Oedheim mit Willenbach (beide schon seit Ende des XIII. Jahrh. im Bes. der Fam.) und Kochendorf, OAmt Neckarsulm. — W.: In R. ein f. Balken. Auf dem gekr. H. mit r.-f. Decke 2 wie der Schild bez. Büffelhörner. — Erste Aufn. und geschichtl. Übersicht im Jahrg. 1856, S. 25.

† Gustav Wolfgang Freiherr Capler von Oedheim gen. Bautz, * . . 19. Mai 1803, † Oedheim 22. Jan. 1868; ⚭ . . 19. Mai 1834 mit Therese Eleonore von Bühler, * . . 19. Juli 1812, † Oedheim 6. Dez. 1898.

**Sohn:** † Karl Heinrich Friedrich, * . . 26. April 1835, † Brandenburg 25. Mai 1914, GMr des Joh.-O.; ⚭ I) . . 24. Mai 1866 mit Martha Freiin von Breuning, * . . 13. Febr. 1846, † Kochendorf 3. Juni 1874; II) . . 12. Aug. 1875 mit deren Schwester — Kamilla Freiin von Breuning, * Stuttgart 28. Febr. 1837. [Stuttgart.]

**Kinder:** a) **1r Ehr:** 1) Else, * Kochendorf 19. Sept. 1869; ⚭ das. 3. Okt.

1896 mit Heinrich Frhrn Röder von Diersburg, Ghzgl. bad. Frhrn und Ldesger.-Rat a. D. [Karlsruhe i. B.]

2) † Hans Wolfgang Hermann, * . . 24. Nov. 1870, † Stuttgart 2. Mai 1917, Kgl. württemb. Oberstlt. und Kmdr des Drag.-Rgts Nr. 25, Flügeladj. Sr. Maj. (Mr des Joh.-O.

3) Gertrud, * Kochendorf 7. Nov. 1872; ✕ Stuttgart 10. Nov. 1898 mit Max Frhrn von Gemmingen-Guttenberg-Fürfeld, Kgl. württemb. Oberstlt. im Gren.-Rgt Nr. 119. [Stuttgart.]

— b) 2r Ehe: 4) Dietrich Fritz Hermann, * . . 5. Aug. 1876, Kgl. württemb. Major im Ul.-Rgt Nr. 20, (Mr des Joh.-O. [Ludwigsburg.]

## Carlowitz.

Evangelisch. — Meißnischer Uradel, der seit 1311 im Lehensverhältnisse zu den Burggfn von Dohna urkundlich erscheint; Kais. Wappenvereinigung mit dem der † von Ziegelheim d. d. Speyer 19. April 1544; Erbvierritter des Heil. Röm. Reiches d. d. Innsbruck 19. Jan. 1552; erneuert d. d. Dresden 26. Juni 1720; Kgl. sächs. Frhr. d. d. Dresden 21. Dez. 1900. — Erste Aufn. 1904. S. den gleichnamigen Artikel im Gothaischen Genealog. Taschenbuch der Adeligen Häuser (Uradel), Bd. II, 1901.

Johanne Friederike Freiin von Carlowitz, * Proschwitz 24. Aug. 1878, Herrin auf Proschwitz (232 ha); ✕ Proschwitz 8. Jan. 1901 mit Clemens Gfn und Edlem Herrn zur Lippe-Weißenfeld, Durchl. (s. Goth. Hofkalender, I. Abt.). [Schloß Baruth, Sachsen.]

**Carnap, Castell, Catinelli, Catty, 1917. Cervelli, 1917, resp. 1905. Ceschi a Santa-Croce, Cetto, Chambrier, Chiari, Chlumecky, 1917. Christiani-Grabieński ꝛc., 1917, resp. 1913. Ciani-Bassetti von Ciano, 1917.**

## Closen-Günderrode

(a. d. H. der Herren von Günderrode, meißnischen Uradels).

Lutherisch. — Bayer. Verleihung des Namens und Wappens der Frhrn von Closen unter Wegfall des Stammnamens von Günderrode, d. d. Hohenschwangau 17. Juni (immatrikuliert 1. Juli) 1869 (für Hektor Frhrn von Günderrode, s. unten und Jahrg. 1871, S. 96); desgl. preuß. Genehmigung d. d. Berlin 16. Dez. 1872; preuß. Genehmigung, den Stammnamen und das Stammwappen wiederanzunehmen als „Freiherr von Closen-Günderrode", d. d. Gastein 6. Aug. 1883; desgl. bayer. Genehmigung d. d. . . 24. Okt. 1884. — Besitz: Das von Closensche Fideikommiß Gern, Lger. Eggenfelden, NBayern. — W.: Gev. mit gev. Herzschild, darin im 1. und 4. g. Feld der einw. gefehrte r. gekl. Rumpf eines bärtigen gekr. Mannes; 2 und 3 in B. eine entwurzelte 5blätterige g. Staude. Im 1. und 4. g. Feld das Hauptsch. eine Schwalbe; 2 und 3 in G. 9 (3, 3, 2, 1) schw. Kugeln. 4 gekr. H. Auf dem 1. mit schw.-g. Decke ein heidnischer, schw. gestulpter, g. Spitzhut, bel. mit den 9 schw. Kugeln (1, 2, 3, 3) und bedeckt mit einer mit 5 schw., s., schw., s., schw. Straußfedern best. g. Krone; auf dem 2. H. mit r.-g. Decke der Mannesrumpf; auf dem 3. H. mit b.-g. Decke ein mit der Staude bel.

geschl. b. Flug; auf dem 4. H. mit schw.-g. Decke 2 je mit 5 schw. Kugeln bel. g. Büffelhörner. — Erste Aufn. und geschichtl. Übersicht im Jahrg. 1853, S. 67.

Hektor Karl Eduard Freiherr von Closen-Günderrode, * . . 25. Juli 1856, Herr des von Closenschen Fideikommisses und Mitinh. des 1. von Günderrodeschen Fideikommisses in Frankfurt a. M.; ⚔ I) . . 27. Febr. 1882 mit Marie Katharine Sophie verw. Freiin Schenk von Geyern, geb. Klein, * Nürnberg 18. Sept. 1857 (gesch. . .; wiederverm.); II) München 17. April 1886 mit — Anna Amalie Auguste Rist, * Nördlingen 22. Okt. 1850. [Schloß Gern, Post Eggenfelden.]

Tochter 1r Ehe: Alice, * Gern 2. Febr. 1883; ⚔ München 9. Febr. 1904 mit Oskar Gfn von Lösch, † (gefallen bei) . . Aug. 1914, Kgl. bayer. Rm. und Hptm. und Komp.-Chef im 2. Inf.-Rgt. [München.]

---

**Cnobloch, Coburg, Codelli von Codellisberg ꝛc., Coels von der Brügghen, 1917. Coletti, 1917, resp. 1913. Concini von Concin, Conrad (Conrad von Eybesfeld), Conrad von Konradsheim, s. Konrad v. K., 1917. Coreth, 1917, resp. 1915. Cornberg, Cotta von Cottendorf, Cotzhausen, Condenhove, 1917.**

---

## Craigher von Jachelutta.

Katholisch. — Kärntner Uradel mit den Stammhäusern Alt- und Neukraig bei St. Veit a. G.; Bestätigung des Reichsfrhrnstandes d. d. Piacenza Mittwoch vor heil. drei Königen 1432 (vom Kaiser Sigismund, für Leopold, Johann und Conrad von Kraig); österr. Prävalierung des bisher geführten, auf einer Urkunde vom Jahre 1432 beruhenden Frhrnstandes mittels A. E. vom 30. Dez. 1884 (Diplom d. d. Wien 17. Jan. 1885). — W. (1885): Von S. über R. schrgr. get. (SiW.). Frhrnkr. Auf dem gekr. H. mit r.-s. Decke ein hermelingestulpter r. Spitzhut zw. offenem, rechts von S. über R. schrgl. und links von S. über R. schrgr. get. Flug. Schildhalter: 2 r. bez. g. Löwen. — Erste Aufn. im Jahrg. 1906, S. 120.

Dionys Julius Franz Freiherr Craigher von Jachelutta, * Triest 25. März 1840; ⚔ Görz 19. Aug. 1899 mit — Amalie Freiin von Flotow, * Landshut 10. Mai 1869, CD. des Kgl. bayer. Theresien-O. [Cividale bei Udine.]

Kinder: 1. Siguna Johanna, * Viktring, Kärnten, 25. April 1893.
2. Carla Antoinette, * Cividale 15. Juni 1894.
3. Conrad Ortolf Theodor, * Cividale 7. Juni 1897. [. . .]

---

## Crailsheim.

Uradel der fränkischen Reichsritterschaft, Kantons Odenwald, mit gleichnamigem Stammhause im Jagstkr, der mit Simon von Crailsheim 1235 urkundlich zuerst erscheint; Reichsfrhr. d. d. Wien 23. Juni 1713 (für die Brüder Hannibal Friedrich und Johann Albrecht von Crailsheim, Stifter der beiden Linien); immatrikuliert im Kgr. Bayern

bei der Frhrnklasse 24. Juli 1813. — Gemeinsamer Besitz beider Linien: Die Rittergüter Neuhaus bei Erlangen (gekauft 1545, im Bes. der Gesamtfam. seit 1702; zu $^2/_3$ der Rügländer, zu $^1/_3$ der Fröhstockheimer Linie), Walsdorf bei Bamberg (gekauft 1524, der Gesamtfam. seit 1702; zu $^8/_{15}$ der Rügländer, zu $^7/_{15}$ der Fröhstockheimer Linie), Altenschönbach mit Hohenbirkach und Klein-Gressingen in Ufranken (im Bes. seit 1545; zu $^2/_4$ der Rügländer, zu $^1/_3$ der Fröhstockheimer Linie), Sommersdorf (im Bes. seit 1550) und Thann (seit 1565; zu $^2/_3$ der Rügländer, zu $^1/_3$ der Fröhstockheimer Linie). — Familientag wird alle drei Jahre gehalten. — W.: In Schw. ein g. Balken. Frhrnkr. Auf dem gekr. H. mit schw.-g. Decke ein r. Kissen mit g. Schnur und 4 g. Quasten zwischen zwei wie der Schild bez. Büffelhörnern. — Erste Aufn. 1848; geschichtl. Übersicht im Jahrg. 1849, S. 75; Stammreihe im Jahrg. 1898, S. 148. S. auch den gleichnamigen Artikel im Taschenbuch der Gräfl. Häuser.

## I. Linie: Rügland.

Stammvater: Hannibal Friedrich, * 28. Sept. 1657, † 7. April 1744. Die drei Äste stammen von seinen Enkeln, drei Brüdern. — Besitz: Die Rittergüter Rügland bei Ansbach (seit 1586 im Bes. der Fam.), Hornberg (seit 1457) und Morstein (seit 1349), Württemberg.

### 1. Ast. (Lutherisch.)

Stammvater: Julius Wilhelm, * 4. Jan. 1736, † 19. April 1805, s. unten.

† **Julius Wilhelm Freiherr von Crailsheim**, * Schwabach 4. Jan. 1736, † Ansbach 19. April 1805, Fstl. brandenb.-onolzb. Km. und OForstm.; ⚔ Rügland 5. Aug. 1768 mit **Karoline** Eleonore Wilhelmine von **Neumont**, * Schwabach 6. April 1744, † Ansbach 21. Mai 1809.

**Söhne:** 1. † **Franz** Georg, * Ansbach 24. Mai 1777, † das. 17. Sept. 1838; ⚔ Rügland 20. April 1804 mit Ernestine **Philippine** Freiin von **Crailsheim** (3. Astes), * Rügland 11. Juli 1783, † Ansbach 12. Febr. 1864.

**Sohn:** † **Fedor** Heinrich Ernst Maximilian Sigmund Friedrich, * Rügland 18. März 1820, † Augsburg 7. Jan. 1885, Kgl. bayer. Km. und Direktor der Kammer des Innern der Reg. von Schwaben und Neuburg; ⚔ Geisenheim 4. April 1861 mit Isabella Gfin von **Ingelheim** gen. **Echter von und zu Mespelbrunn**, * Schwarzenau 9. Dez. 1837 (kath.), † Augsburg 28. Sept. 1908.

**Kinder:** (1) Maximilian **Philipp** Ludwig Friedrich, * Leutershausen 28. Nov. 1861, Kgl. bayer. Major z. D., CMr des Joh.-O.; ⚔ Augsburg 15. Jan. 1887 mit — **Ida** Matrona Johanna **Himmer**, * Augsburg 17. April 1864 (kath.).

**Kinder:** a. **Hans** Adolf Friedrich Hannibal, * Augsburg 8. Okt. 1888, Kgl. bayer. Olt. im 4. Chev.-leg.-Rgt. [Augsburg.]

b. **Irma** Isabella Betty, * Augsburg 26. April 1890; ⚔ das. 8. Juni 1912 mit Otto Frhrn **Stromer von Reichenbach**, † (gefallen bei) St. Croix 21. Aug. 1914, Kgl. bayer. Olt. im 3. Inf.-Rgt. [Augsburg.]

c. † **Kurt** Fedor Alexander Otto, * Rügland 27. Juli 1892, † (infolge Unfalls) . . . 4. Jan. 1916, Kgl. württemb. Lt. im Inf.-Rgt Nr. 120, Kampfflieger bei einer Felsfliegerabt.

(2) **Friedrich** Hermann, * Ansbach 24. Sept. 1863. [Augsburg.]

(3) Ernst Joseph **Alexander**, * Ansbach 5. Juli 1865, Kgl. bayer. Km. und Reg.-Rat, Mitgl. des OVerf.-Amtes Augsburg, CMr des Joh.-O.; ⚔ Haunsheim 3. Febr. 1894 mit — Bettina Freiin von **Hauch**, * Haunsheim 7. Nov. 1874.

**Töchter:** a. Karola Isabella Anna Luise Irma, * Bayreuth 21. März 1895.

b. **Fedora** Klara Anna Isabella, * Wertingen 3. Sept. 1897.

c. **Hertha** Anna Carolina, * Wertingen 16. Okt. 1898.

d. **Elfrieda** Anna Klara, * Spitalhof 8. Okt. 1900.

(4) Natalia Sabina Isabella, * Ansbach 27. Aug. 1866; ⚭ Augsburg 30. Nov. 1889 mit Karl Frhrn von Seckendorff, Kgl. bayer. Forstrat i. R. [München.]

(5) Franz Ludwig Joseph, * Ansbach 17. Nov. 1868, Kgl. bayer. Km.; ⚭ I) München 3. Juli 1900 mit Henriette Wilhelmine Alice Edwards, * Frankfurt a. M. 28. April 1881 (gesch. 16. Mai 1903; wiederverm.); II) Schermeisel 24. März 1905 mit — Elsa Maria Agnes Hegewald, * Schermeisel 23. Febr. 1880. [Schloß Sommersdorf bei Ansbach.]

(6) Konstantin Franz Julius, * Ansbach 30. Mai 1872, Kgl. württemb. Major und Bat.-Kmdr im Inf.-Rgt Nr. 125; ⚭ Reutti 20. Juli 1897 mit — Anita Luise Sophie Else Glaffer, * Neu-Ulm 23. Juni 1875. [Ulm.]

Kinder: a. Elisabeth Emma Natalie Anna, * Ulm 11. Jan. 1900. b. Bernulf Franz Cäsar Curt, * Ulm 4. Juli 1903.

(7) Isabella Marie Agnes Irene Karoline, * Ansbach 3. Aug. 1875; ⚭ Augsburg 6. Okt. 1902 mit Alexander Schmidt-Scharff, Kgl. bayer. Major und Abt.-Kmdr im 7. Feldart.-Rgt. [München.]

3. † Karl Ernst Philipp, * Ansbach 12. Jan. 1781, † daf. 27. Mai 1859; ⚭ Königsbach 8. Juli 1816 mit Amalie Luise Freiin von Saint-André, * Königsbach 12. Jan. 1792, † Ansbach 3. Mai 1853.

Sohn: † Karl Ernst Gustav Christian Friedrich Franz Eginhard Ludwig, * Ansbach 21. Juli 1820, † München 7. Nov. 1896, Kgl. bayer. Km.; ⚭ Königsbach 22. Sept. 1863 mit Sophie Freiin von Saint-André, * Bruchsal 8. Mai 1842, † München 3. Mai 1915.

Töchter: (1) Amalia Luise Pauline Auguste Sophie Julie, * Ansbach 27. Okt. 1865.

(2) Julie Agnes Marie Sophie, * Ansbach 6. Aug. 1869; ⚭ München 17. Jan. 1895 mit Eberhard Frhrn von Gemmingen-Guttenberg. [Schloß Guttenberg bei Neckarmühlbach.]

(3) Stephanie Karoline Sophie, * Ansbach 22. Sept. 1872.

## 2. Ast. (Lutherisch.)

Stammvater: Christian Albrecht Gottfried, * 14. Okt. 1737, † 6. Aug. 1800.

† Albrecht Ernst Wilhelm Freiherr von Crailsheim, * Morstein 15. Okt. 1773, † daf. 23. Okt. 1829, Kgl. württemb. Khr; ⚭ I) Morstein 4. Dez. 1799 mit Charlotte Luise Karoline Freiin von Stetten, * Stetten 12. Juli 1776, † Morstein 28. Juli 1812; II) Morstein 2. März 1816 mit Ernestine Sophia Freiin von Berlichingen, * Jagsthausen 22. Dez. 1787, † Morstein 20. Febr. 1862.

Söhne: a) 1r Ehe: 1. † Ludwig Karl Robert, * Morstein 1. Aug. 1808, † daf. 14. Okt. 1883, Kgl. württemb. Major a. D.; ⚭ I) Ludwigsburg 23. Febr. 1835 mit Emma Wilhelmine Karoline Freiin von Milkau, * Ludwigsburg 4. Febr. 1815, † daf. 2. Jan. 1862; II) Ludwigsburg 17. März 1863 mit Sophie Henriette von Neubronn-Eisenburg, * Eßlingen 15. Jan. 1839, † Ludwigsburg 3. Aug. 1867; III) Stetten 5. Juli 1870 mit — Emma Freiin von Stetten, * Stetten 15. März 1835. [Ludwigsburg.]

Kinder: a) 1r Ehe: 1) Krafft Ludwig Robert, * Ulm 23. Nov. 1844, Kgl. württemb. Olt. a. D.; ⚭ I) Ludwigsburg 19. Okt. 1869 mit Helene Mathilde von Neubronn-Eisenburg, * Eßlingen 29. Nov. 1842 (gesch. . . [. . .]); II) Buffalo, NAm., 7. April 1891 mit — Angelica gesch. Hoeß, geb. Haferkorn, * Leipzig 24. Mai 1854. [Muskogee, Oklahoma, NAm.]

Tochter 2r Ehe: May Brunhilde Angelica Emma, * Buffalo 30. März 1892 [. . .]; ⚭ Muskogee 10. Nov. 1908 mit Theodor L. Barry (gesch. 1910).

2) Alfred Hannibal Ludwig Franz, * Ulm 7. März 1817, Kgl. württemb. Oberstlt. z. D., RR des Joh.-O.; ✕ Ulm 28. Sept. 1875 mit Karoline Lisbeth von Flatow, * Berlin 23. Febr. 1854, † Stuttgart 9. März 1885. [Schloß Morstein, Post Dünsbach, Württemb.]

**Sohn:** Alfred Friedrich Robert, * Ulm 22. Juni 1876, Kgl. preuß. Hptm. und Komp.-Chef im 5. GRgt z. F.; ✕ Wiesbaden 24. Mai 1910 mit — Erika Juliana Christine Lucht, * Posen 27. Febr. 1878. [Spandau.]

**Tochter:** Liesselotte Emma Luise Mathilde Ludovika, * Spandau 24. März 1911.

— b) 2r Ehe: 3) Arthur Ernst Wilhelm Robert, * Ludwigsburg 3. März 1864, Inspektor der Norddeutschen Hagelversf.-Gesellschaft; ✕ Moratz 6. Okt. 1892 mit — Asta von Köller-Banner, * Moratz 20. Jan. 1874. [Berlin.]

**Kinder:** (1) Erna Anastasia Henriette, * Moratz 12. Juli 1893.

(2) Lothar Arthur Krafft, * Moratz 17. Okt. 1897, Kgl. preuß. Lt. im 5. GRgt z. F. [. . .]

4) Hildegard Emma Wilhelmine, * Ludwigsburg 12. Mai 1867; ✕ Stuttgart 10. April 1886 mit Ludwig Frhrn von Ellrichshausen, Kgl. württemb. Hptm. a. D. [Assumstadt und Heidelberg.]

— c) 3r Ehe: 5) † Oskar Robert Adolf Wilhelm, * Morstein 1. Mai 1871, † (gefallen bei) . . 22. Aug. 1914, Kgl. württemb. Hptm. und Komp. Chef im Inf.-Rgt Nr. 120, RR des Joh.-O.; ✕ Wilmersdorf 31. Okt. 1899 mit — Irene Schoeler, * Wilmersdorf bei Berlin 19. Dez. 1880. [Ulm.]

**Sohn:** Dietrich Alfred Joachim, * Ulm 28. April 1910.

2. † Friedrich Adolf, * Morstein 10. Juli 1810, † Hornberg 11. Juni 1873, Kgl. württemb. OAmts-Geheimer Aktuar und Justizreferendar I. Kl. a. D.; ✕ Amerang 30. Aug. 1842 mit Marie Agnes Freiin von Crailsheim, * Amerang 12. April 1822, † Kügelhof 27. Nov. 1852.

**Kinder:** 1) Gustav Adolf, * Morstein 25. Mai 1843, Kgl. preuß. OLt. a. D.; ✕ Naumburg a. d. S. 13. Nov. 1872 mit Bertha Charlotte Emilie verw. Trowitzsch, geb. Schütte, * Nordenau 11. Febr. 1836, † Hornberg 15. März 1916. [Schloß Hornberg.]

**Töchter:** (1) Olga Wilhelmine Florentine Amalie Agnes, * Hornberg 2. Nov. 1873; ✕ I) Nördlingen 27. Mai 1890 mit Richard Böheim, † Graz 17. März 1901, Kgl. württemb. Rittm. a. D.; II) Stuttgart 4. Sept. 1903 mit Alfred Seeger, Kgl. württemb. OLt. der Ldw., Polizeihptm. [Stuttgart.]

(2) Elvira Wilhelmine Emma Adolfine, * Hornberg 26. April 1876; ✕ Ulm 27. Sept. 1902 mit Maximilian Ruthardt, Kgl. württemb. Hptm. und Komp.-Chef im Füs.-Rgt Nr. 122. [Heilbronn.]

2) Wilhelmine Ernestine Emma Florentine Adelheid, * Morstein 21. Mai 1844; ✕ Stuttgart 15. Mai 1866 mit Wilhelm Fuchs, † Nürnberg 4. Aug. 1893, Kgl. bayer. Forstm. [Nürnberg.]

3) † Theodor Gottfried, * Morstein 24. März 1849, † Würzburg 26. Okt. 1883, Kgl. württemb. OLt. a. D.; ✕ Guttenberg 9. Juli 1879 mit — Luise Freiin von Gemmingen-Guttenberg, * Guttenberg 18. Sept. 1856. [Würzburg.]

**Tochter:** Agnes Sophie Karoline Bertha, * Mergentheim 22. Jan. 1882; ✕ Würzburg 15. Juni 1909 mit Karl Frhrn Schilling von Canstatt, † (gefallen bei) . . 2. Nov. 1914, Major und Bat.-Kmdr im Inf.-Rgt (2. Obzgl. hess.) Nr. 116. [Würzburg.]

4) † Karl Friedrich Hugo, * Kügelhof, Württemb., 15. Mai 1850, † Nürnberg 13. Febr. 1898, Kgl. württemb. OLt. d. Ldw. a. D.; ✕ München 23. Okt. 1888 mit — Wally Lang, * Augsburg 30. Sept. 1863. [Nürnberg.]

**Töchter:** (1) Maria Afra Agnes, * Grötschenreuth bei Erbendorf 26. Okt. 1889.

(2) Wilhelmine Thereſe, * Augsburg 1. Mai 1891.

5) † Eduard Albert Friedrich, * Kügelhof 19. Aug. 1851, † Neu-Friedenheim bei München 18. April 1899, Kgl. württemb. Khr und Rittm. a. D., EKr des Joh.-O.; ⚔ I) Stuttgart 29. Nov. 1877 mit Eugenie Amalie Marie Trowitzſch, * Berlin 5. Juni 1859 (geſch. 1883; wiederverm.); II) Dresden 26. Dez. 1886 mit — Johanna Eliſabeth Alida von Baenſch, * Leipzig 27. Aug. 1855. [Baden-Baden.]

**Sohn 1r Ehe:** Kurt Gottfried Eugen Maximilian, * Wiblingen 4. Dez. 1878, Hptm. in der Kais. deutſchen Schutztruppe für Kamerun, kmdt zur Geſtütsverwaltung.

— b) 2r Ehe: 3. † Hugo Moritz Ludwig, * Morſtein 3. Mai 1818, † Ansbach 4. April 1857; ⚔ Karlsruhe 11. Jan. 1853 mit Amalie Freiin von Adelsheim, * Adelsheim 30. Mai 1828, † Karlsruhe 30. Mai 1905.

**Tochter:** Amalie Philippine Erneſtine Ida, * Ansbach 8. Febr. 1856. [Karlsruhe i. B.]

## 3. Aſt.

Stammvater: Ernſt Ludwig Sebaſtian, * 26. Mai 1739, † 8. Aug. 1823, deſſen Söhne die Stammv. der beiden Zweige ſind.

### 1. Zweig. (Lutheriſch.)

† Julius Wilhelm Freiherr von Crailsheim, * Hornberg 30. Sept. 1764, † Sommersdorf 10. März 1812, Herr auf Sommersdorf, Ausſchußrat und Truhenm. des Kantons Altmühl; ⚔ Rügland 23. Okt. 1797 mit Julie Karoline Henriette Freiin von Falkenhauſen, * Ansbach 13. April 1777, † daſ. 11. Jan. 1839.

**Söhne:** 1. † Franz Ernſt Eduard, * Rügland 6. Sept. 1802, † Ansbach 15. März 1879, Kgl. bayer. Forſtm. a. D.; ⚔ Amerang 7. Febr. 1837 mit Florentine Freiin von Crailsheim, * Rügland 10. Dez. 1819, † Ansbach 20. Okt. 1899.

**Sohn:** † Maximilian-Friedrich Wilhelm Julius, * Schnaittach 14. Dez. 1837, † Ansbach 13. Dez. 1896, Kgl. bayer. Forſtrat; ⚔ Simmelsdorf 25. Sept. 1862 mit Sophia Freiin Tucher von Simmelsdorf, * Nürnberg 6. Jan. 1839, † daſ. 10. Aug. 1871.

**Kinder:** (1) Marie Wilhelmine, * Groß-Karolinenfeld 24. Juli 1863; ⚔ Rügland 28. Sept. 1886 mit Julius Fhrn von Eyb, † München 31. Okt. 1908, Kgl. bayer. Oberſtlt. im Kriegsmin. [Neuendettelsau und München.]

(2) † Eduard Georg, * Groß-Karolinenfeld 16. Jan. 1865, † (gefallen bei) . . 8. Mai 1915, Kgl. bayer. Rtm., Gen.-Major und Kmdr der 5. Kav.-Brig.; ⚔ Nürnberg 24. Sept. 1900 mit — Karoline Freiin Tucher von Simmelsdorf, * Regensburg 27. Okt. 1879. [Bamberg.]

**Töchter:** a. Sophie Marie Karoline, * Nürnberg 13. Juli 1901.
b. Eliſabeth Marie Lina Karoline, * Bamberg 21. Okt. 1902.

(3) Sigmund Friedrich, * Nürnberg 17. Juni 1866; ⚔ München 31. Okt. 1894 mit — Iſabel de los Dolores Bock, * Havanna 16. Jan. 1866. [Rügland.]

**Kinder:** a. Krafft Maximilian Guſtav, * Rügland 18. Aug. 1895.
b. Kurt Guſtav, * Rügland 29. Aug. 1896.
c. Iſabel Dolores Karoline Ethel Lydia, * Rügland 25. Sept. 1903.
d. Ralph Guſtav Sigmund, * München 2. Jan. 1906.

(4) Guſtav Karl, * Nürnberg 15. Okt. 1867, Kgl. bayer. Kſkr und Bez.-Amtmann in Neuſtadt a. d. S.; ⚔ München 17. April 1912 mit —

Marie Auguste geſch. (Curt) Freifrau von Lepel, geb. Himmer, * Augsburg 4. April 1870.

2. † Richard Auguſt Friedrich Ludwig Karl Julius, * Ansbach 31. Jan. 1805, † daſ. 28. Jan. 1843, Kgl. bayer. Obl. im 2. Chev.-leg.-Rgt; ⚔ Ansbach 19. März 1837 mit Sabina Wilhelmine Auguſte Henrietta Friederike Edler von Zumpf, * Burgbernheim 9. Juli 1816, † daſ. 8. Juli 1895.
Sohn: Friedrich Auguſt Ernſt Guſtav Chriſtoph Krafft Graf von Crailsheim, * Ansbach 15. März 1841 (ſ. Taſchenbuch der Gräfl. Häuſer).

## 2. Zweig. (Lutheriſch und katholiſch.)

Stammvater: Chriſtian Friedrich Eberhard, * 2. Febr. 1771, † 27. Febr. 1837.

† Maximilian Wilhelm Karl Ernſt Freiherr von Crailsheim, * Rügland 13. Okt. 1797, † Amerang 7. Okt. 1844, Kgl. bayer. Km.; ⚔ Bamberg 6. Aug. 1818 mit Wilhelmine Gfin von Lamberg, * München 11. Jan. 1803 (kath.), † Krailling 7. Aug. 1883.

Söhne: 1. † Krafft Maximilian Ernſt Franz Chriſtian Deſiderius Wilhelm Ludwig, * Rügland 22. März 1821, † Ansbach 4. Juli 1892, Adminiſtrator der Familiengüter Altenſchönbach, Sommersdorf und Thann, Kgl. bayer. Km., EMr des Joh.-O.; ⚔ I) München 11. Febr. 1847 mit Amalie Gfin von Luxburg, * Dresden 3. Nov. 1824 (kath.), † Amerang 3. Aug. 1856; II) Nürnberg 9. Okt. 1860 mit Sophie Freiin von und zu Aufſeß, * Nürnberg 18. April 1834, † Ansbach 25. Jan. 1891.

Kinder: a) 1r Ehe: 1) Marie Wilhelmine Friederike, * Amerang 20. Dez. 1847; ⚔ München 4. Juni 1872 mit Franz Ritter von Will, † Würzburg 15. Febr. 1912, Kgl. bayer. Gen.-Major a. D. [Würzburg.]

2) Klementine Karoline Anna, * Amerang 17. Nov. 1848 (kath.), fille de la charité Miséricorde in Beirut.

3) † Krafft Anton Friedrich Maximilian, * Amerang 10. Mai 1852, † daſ. 10. Dez. 1915, Fkherr auf Amerang; ⚔ München 20. Sept. 1887 mit — Marie Antoinette Amalie Luiſe Buchner, * Bamberg 16. Aug. 1860. [Amerang.]

Kinder: (1) Krafft Maximilian Friedrich Karl Franz Wilhelm, * Amerang 1. Nov. 1888, Fkherr auf Amerang (420 ha), OBayern.

(2) Marie Amélie, * Amerang 12. Nov. 1889; ⚔ daſ. 28. Aug. 1917 mit Erich von dem Kneſebeck, Dipl.-Ing. [. . .]

(3) Franz Krafft, * Amerang 16. Febr. 1891, Dr. phil. [München.]

(4) Maximilian Joachim, * Amerang 25. April 1892, stud. agr., Kgl. bayer. Lt. des Ref.-Feldart.-Rgts Nr. 5. [München.]

— b) 2r Ehe: 4) † Maximilian Anton Hans Otto, * Amerang 12. Febr. 1863, † (gefallen bei) . . 20. Juni 1916, Kgl. bayer. Km. und Major z. D., Bat.-Kmdr in einem Inf.-Rgt, EKr des Joh.-O.; ⚔ Meiningen 3. Juli 1892 mit — Helene Freiin von Türcke, * Wülfſchkau 5. Dez. 1869. [München.]

Kinder: (1) Eliſabeth Sophie, * Ansbach 5. März 1894.

(2) Hannibal Franz Maximilian, * Ansbach 13. Juli 1895, Kgl. bayer. Lt. im Inf.-Leibrgt. [München.]

2. † Theodor Kaſpar Raphael Chriſtoph, * Amerang 11. Mai 1823, † München 23. Juni 1892, Kgl. bayer. Lt. à l. s. f. E.; ⚔ München 30. Dez. 1848 mit Anna Marie Iſabella Margarete Comteſſe Drouet d'Erlon, * München 12. Jan. 1827 (kath.), † daſ. 15. März 1895.

Kinder (kath.): 1) Ludovika Margareta Maria, * Grabenſtätt 10. Juni 1856; ⚔ München 26. Juni 1890 mit Johann Schiller, Kgl. bayer. Bergamtskaſſier in Amberg.

2) Georg Karl Maria, * Grabenſtätt 13. Juli 1859. [Ravenswood bei New York.]

3) Margareta Karoline Katharine Marie, * Grabenstätt 15. Dez. 1860; ⚔ Niedernfels 18. Aug. 1884 mit Hans Frhrn Vogt von Hunolstein gen. Stein-Kallenfels, Herrn auf Niedernfels, OBayern.

4) † Karl Albert Joseph Maria Petrus, * Grabenstätt 4. Nov. 1865, † Graz 2. Aug. 1914, K. u. K. Hptm. im Feldjägerbat. Nr. 9; ⚔ Graz 12. April 1891 mit — Melanie Stephanie Codella, * Rakos, Siebenbürgen, 1. Dez. 1871. [Graz.]

**Kinder:** (1) Krafft Joseph Blasius Heribert, * Bruck a. d. M. 28. Sept. 1893. [. . .]

(2) Ludovika Antonie Elvira Melanie, * Villach 14. Dez. 1894.

(3) Rolf Eberhard Arthur Karl, * Graz 7. Okt. 1906.

3. † Anton Wilhelm Maximilian, * Amerang 25. Sept. 1824, † München 27. April 1894, Kgl. bayer. Oberst a. D.; ⚔ Kirchherten bei Köln 21. Sept. 1862 mit — Sibylle Müllenbach, * Grottenherten 28. Nov. 1848. [München.]

**Tochter:** Antonia, * Entenig bei Koblenz 14. Juli 1866.

4. † Desiderius Aloysius, * München 5. Juli 1830, † Poppenreuth 30. Aug. 1882, Herr auf Ober-Wolkersdorf, Kgl. bayer. Kjkr und Lt. a. D.; ⚔ Ansbach 2. Dez. 1857 mit Julie Freiin von Crailsheim, * Ansbach 26. Dez. 1837, † das. 14. Jan. 1890.

**Tochter:** Sabine Wilhelmine Auguste Philippine, * Burgbernheim 18. Juli 1859. [München.]

## II. Linie: Fröhstockheim und Rödelsee. (Lutherisch.)

Stammvater: Johann Albrecht, * 28. Juni 1670, † 1724. — Besitz: Die Rittergüter Fröhstockheim (seit 1543 im Bes. der Fam.) und Rödelsee (seit 1614), Ufranken.

† Karl Friedrich Julius Freiherr von Crailsheim, * Rügland 26. April 1727, † Rauschenberg 8. Mai 1786, Fstl. ansbach. Kbr; ⚔ I) . . 20. Nov. 1752 mit Sophie Charlotte Albertine Freiin von Lyncker, * Ansbach 8. Febr. 1728, † Fröhstockheim 26. Juli 1762; II) . . 4. Nov. 1762 mit Charlotte Wilhelmine Freiin von Gemmingen, * . . 30. Aug. 1733, † . .; III) . . 7. April 1769 mit Eleonore Wilhelmine Karoline von Hanstein, * . ., † . . .

**Söhne 1r Ehe:** 1. † Christoph Wilhelm Friedrich, * Fröhstockheim 27. Dez. 1753, † Ansbach 28. März 1811, kurköln. Kbr, Hzgl. württemb. Hptm., Ritterrat des Kantons Steigerwald; ⚔ . . 5. Nov. 1776 mit Ernestine Friederike Wilhelmine Freiin von Crailsheim, * Hornberg 2. Juni 1761, † Fröhstockheim 9. Nov. 1821.

**Söhne:** 1) † Christian Friedrich Ernst, * Fröhstockheim 19. März 1786, † das. 22. Aug. 1870, Herr auf Fröhstockheim, Kgl. bayer. Km., Appell.-Ger.-Rat und OLt. a. D.; ⚔ Würzburg 17. Jan. 1824 mit Maria Josepha Nannette verw. von Jenken, geb. Müller, * . . 4. Juni 1793, † Fröhstockheim 26. Juli 1873.

**Sohn:** † Sigmund Ludwig Roderich, * Fröhstockheim 13. Febr. 1824, † das. 9. April 1910, Herr auf Fröhstockheim; ⚔ Ansbach 10. Juli 1859 mit Laura Freiin von Crailsheim a. d. H. Rügland, * Ansbach 4. März 1839, † Fröhstockheim 27. Aug. 1908.

**Kinder:** a. Christian Gustav Richard, * Fröhstockheim 18. Juli 1860, Herr auf Fröhstockheim, Kgl. bayer. Rittm. a. D.; ⚔ Kitzingen 30. Sept. 1895 mit — Paula Freiin von Türcke, * Meiningen 25. Juni 1866. [Fröhstockheim.]

b. Nannette Sabina Klara Hedwig, * Fröhstockheim 12. Dez. 1864; ⚔ das. 14. April 1887 mit Theodor von Deuster. [Kitzingen.]

c. Crafft Roderich Hermann, * Fröhstockheim 21. Nov. 1866, Herr auf Rödelsee, CMr des Joh.-O.; ⚔ Frankfurt a. M. 22. Aug. 1900 mit —

Eleonore Mary de Neufville, * College Point, NAm., 22. Nov. 1880. [Rödelsee.]

**Kinder:** a) Anna Maria Gabriele, * Rödelsee 15. Okt. 1902.
b) Roderich Karl Krafft, * Rödelsee 13. April 1904.
c) Franz Crafft, * Rödelsee 2. Juni 1907.
d) Paula Eleonora Emily, * Rödelsee 25. Juni 1908.
e) Fanny Elisabeth Laura, * Rödelsee 25. Sept. 1910.
f) Marie Eleonora, * Rödelsee 14. März 1915.

d. Julie Eleonora Josephine Klara, * Fröhstockheim 14. März 1870; ⚭ Kitzingen 4. Okt. 1898 mit Paul Duisberg, Ingenieur. [München.]

e. Sabina Wilhelmine Auguste Henriette Friederike Thekla * Fröhstockheim 6. Okt. 1871; ⚭ das. 8. Nov. 1890 mit Oskar Deuster. [Frankfurt a. M.]

f. Adele Auguste Angelika, * Fröhstockheim 13. Febr. 1878. [. . .]

2) † Karl Ludwig Theresius Alexander Franz, * Ansbach 15. Mai 1802, † Würzburg 30. Nov. 1880, Kgl. bayer. Fm.; ⚭ Würzburg 17. Dez. 1828 mit Maria Elisabetha Bolzano, * Würzburg 8. April 1805, † das. 29. April 1874.

**Tochter:** Hermine Jeannette Margarete Angelika, * Fröhstockheim 3. Aug. 1841; ⚭ Schweinfurt 28. Nov. 1876 mit Heinrich Richter, Stadtpfarrer in Eichstätt.

2. † Friedrich Sigmund Albrecht, * Fröhstockheim 21. Aug. 1756, † Rödelsee 8. April 1834, Herr auf Rödelsee, Gbzgl. bad.-durlach. Kbr. württemb. Lt.; ⚭ I) Rügland 3. Mai 1781 mit Auguste Marie Luise Freiin von Crailsheim, * Hornberg 21. Sept. 1762, † Ansbach 12. Mai 1791; II) Rügland 14. Nov. 1791 mit Karoline Luise Friederike Wilhelmine Freiin von Crailsheim, * Hornberg 31. Okt. 1768, † Rödelsee 29. März 1832.

**Sohn 1r Ehe:** † Wilhelm Alexander Julius, * Ansbach 3. Dez. 1790, † Lindau 25. Sept. 1866, Kgl. bayer. Major a. D.; ⚭ Lindau 19. Nov. 1835 mit Maria Theresia von Tauscher, * Lindau 3. Juli 1808, † Würzburg 5. Nov. 1885.

**Tochter:** Luise Hermanie Colleta Jeannetta, * Lindau 2. Aug. 1836. [Würzburg.]

---

**Cramer** (1745), 1917. **Cramer** (1879), 1917, resp. 1903. **Cramer-Klett**, 1917.

---

## Cramm.

Lutherisch. — Niedersächsischer Uradel, der sich wohl nach dem Orte Kramme im Amte Salbern nennt und mit Ludolfus et Burchardus de Crammе 1. Mai 1291 urkundlich (s. G. von Schmidt-Phiseldeck, Die Urkunden des Klosters Stötterlingenburg. Halle 1874, S. 22) zuerst erscheint; die Stammreihe beginnt mit Ludolf von Crammе, 1246, Erbkm, des Hzgt. Braunschweig. — W.: In R. 3 (2, 1) s. Lilien. Fahnkr. Der H. mit r.-s. Decke trägt eine mit 3 Pfauenfedern best., je von einer j. Lilie beseitete r. Säule. — Erste Aufn. 1859; geschichtl. Übersicht im Jahrg. 1892, S. 138. S. auch den gleichnamigen Artikel im Gothaischen Genealog. Taschenbuch der Adeligen Häuser (Uradel), Bd. I, 1900.

### A. Französische Linie.

Stammvater: Franz I., † 1591. — Braunschw. Anerkennung der Berechtigung zur Führung des Fürstentitels d. d. Braunschweig 8. Mai 1891 (für die Nachkommen des Philipp Lebrecht von Cramm).

† Adalbert Hildemar von Cramm, * . . 8. April 1818, † Ölber 17. Sept.

1851 (Sohn des Philipp Lebrecht, s. oben), Herr auf Olber; ⚭ Braunschweig 30. Sept. 1845 mit Mechthilde Gfin von Veltheim, * . . 24. Juli 1825, † Bern 21. Dez. 1874.

**Kinder, Freiherr und Freiinnen von Cramm:** 1. † Edgar, * Braunschweig 11. Nov. 1846, † Olber a. w. W. 7. Dez. 1909, Herr auf Olber am weißen Wege, Hzgl. braunschw. Khr, ERr des Joh.-O.; ⚭ Nettlingen 15. Jan. 1873 mit — Anna Freiin von Wrede, * . . 15. Jan. 1854. [Olber a. w. W.]

**Sohn:** Adalbert Carl Adolf Thedel Burghard, * Nettlingen 16. Febr. 1874, Herr auf Olber a. w. W. (seit ca 1360 im Bes. der Fam.) und Nettlingen, Dr. jur., Hzgl. braunschw. Khr, Kgl. preuß. Rittm. der Res. des 1. GIII.-Rgts, ERr des Joh.-O.; ⚭ Brüggen 6. Dez. 1905 mit — Jutta von Steinberg, * Brüggen 20. Nov. 1885 (s. Taschenbuch der Gräfl. Häuser). [Nettlingen.]

**Söhne:** (1) Aschwin Ludwig Edgar Ernst Paul Jobst, * Nettlingen 13. Okt. 1906.

(2) Thedel-Burghard Götz Georg Albrecht, * Nettlingen 15. Febr. 1908.

(3) Gottfried Alexander Maximilian Walter Kurt, * Nettlingen 7. Juli 1909.

(4) Berno Julius Ernst Curt Burghard, * Nettlingen 12. Sept. 1911.

(5) Adalbert Hildemar, * Olber 5. Sept. 1913.

(6) Siegfried Bodo Friedrich Franz-Heinrich, * Brüggen 22. Nov. 1915.

(7) . ., * Brüggen 30. Sept. 1917.

2. Hertha, * Braunschweig 23. Dez. 1847; ⚭ Braunschweig 25. Juli 1870 mit Götz Frhrn von König, Herrn auf Woltersdorf, Kr. Hzgt. Lauenburg, Kgl. preuß. Gen. der Kav. z. D.

3. † Hildegard, * Harbke 2. Juli 1850, † Beienrode 5. Juni 1917; ⚭ . . 21. Juli 1870 mit Leo Frhrn Knigge, † Braunschweig 12. Juli 1906, Herrn auf Beienrode, Hzgl. braunschw. VOJägerm.

## B. Burchardische Linie.

Stammvater: Burchardt VI., † 1599, Statthalter in Marburg.

### 1. Ast: Sierstorpff-Cramm*.

* Im Freiherrl. Mannesstamme erloschen.

Stammvater: Gottfried, † 1716. — Preuß. Frhr unter dem Namen Frhr von Sierstorpff-Cramm d. d. Berlin 28. März 1881, geknüpft an den Besitz des 13. Nov. 1829 gestifteten und s. d. 7. Sept. 1830 landesherrlich bestätigten Sierstorpffschen Fideikommisses, bestehend aus Rittergut und Bad Driburg (2709,58 ha; erworben 1782), Kr. Höxter, und dem Rittergute Gehrden (erworben 1826), Charlottenhof und dem Gute Rothenhaus (erworben 1824), Kr. Warburg.

† Aschwin Thedel Adelbert 1. Freiherr von Sierstorpff-Cramm, * Löhndorf 29. März 1846, † Woynowo 14. Okt. 1909, Herr auf Woynowo, Erbkm. des Hzgt. Braunschweig, Kgl. preuß. Rittm. a. D.; ⚭ Driburg 24. Sept. 1872 mit Hedwig Freiin von Sierstorpff, * Münster i. W. 22. Nov. 1848, † Hannover 10. Jan. 1900.

**Töchter:** 1. Wanda Elisabeth Charlotte Albertine Erika von Cramm, * . . 9. Aug. 1879; ⚭ Driburg 31. Juli 1900 mit Max von Krieger, Kgl. preuß. Major a. D. [Potsdam.]

2. Armgard Kunigunde Alharda Agnes Oda von Cramm (seit 4. März 1909 Gfin von Biesterfeld, seit 24. Febr. 1916 Przssin zur Lippe-Biesterfeld. Durchl.), * Driburg 18. Dez. 1883; ⚭ I) Hannover 24. Okt. 1905 mit Bodo Gfn von Oeynhausen, † Hannover 29. Nov. 1909 (gesch. Paderborn 1908), Kgl. preuß. Lt. im Hus.-Rgt Nr. 8; II) Olber 4. März 1909 mit Bernhard Pr. zur Lippe, Durchl., Kgl. preuß. Major à l. s. d. A. [Woynowo, Kr. Bomst, und Obercassel, Siegkr.]

## 2. Ast: Lesse-Burgdorf.

Stammvater: Johann Karl, † 1700.

### 1. Zweig.

Stammvater: Adolf, * 1805, † 1873. — Braunschw. Anerkennung der Berechtigung zur Führung des Frhrntitels d. d. Braunschweig 8. Mai 1891 (für die Nachkommen des Karl August Adolf von Cramm, Herrn auf Burgdorf, s. unten).

† Karl August Adolf von Cramm, * Lesse 7. April 1805, † Burgdorf 20. Aug. 1873, Herr auf Lesse und Burgdorf, Horst und Kemme; ⚔ Wolfenbüttel 10. Juni 1832 mit Emma Johanne von Walbeck, * Wolfenbüttel 27. April 1814, † Braunschweig 29. März 1873.

**Söhne, Freiherren von Cramm:** 1. † Christian Friedrich Adolf Burghard, * Lesse 25. Jan. 1837, † Blankenburg a. H. 7. Febr. 1913, Fstl. reuß. Khr. Hzgl. braunschw. WGRat, a. o. G. u. b. M. a. D., RRr des Joh.-O.; ⚔ Kobelau 23. Juni 1881 mit — Margarete von Tschirschky und Bögendorff, * Rudnik 15. März 1851. [Berlin.]

**Kinder:** 1) † Burghard Adolf Otto Ernst Heinrich, * Burgdorf 17. März 1883, † (an der erh. Verwundung) . . 12. Dez. 1916, Kgl. preuß. Rittm. und Esk.-Führer im Drag.-Rgt Nr. 2; ⚔ Berlin 4. Jan. 1913 mit — Marga gesch. von Mörner, geb. von Byern, * Beuthen 1. Juni 1882. [Berlin.]

**Tochter:** Margarete Vally Helga-Victoria, * Hannover 18. Sept. 1914.

2) Margarete Emma Elisabeth Vally, * Burgdorf 26. März 1884; ⚔ Berlin 27. Okt. 1913 mit Conrad von den Brincken, Kgl. preuß. Hptm. im Inf.-Rgt Nr. 95. [Coburg.]

3) Anna Maria Freda, * Berlin 8. Jan. 1886; ⚔ das. 14 Juli 1913 mit Friedrich Kapp, Kgl. preuß. Lt. der Res. des Kür.-Rgts Nr. 3. [Pilzen, OPr.]

4) Albrecht, * Berlin 15. April 1888, Herr auf Kroppen, OL., Kgl. preuß. Rittm. a. D.; ⚔ Zürich 12. April 1913 mit — Elisabeth Warren-Notman, * New York 12. Juli 1890. [Kroppen bei Ortrand.]

**Söhne:** (1) Friedrich-Sigismund Burghard Albrecht Karl Aschwin, * Kroppen 7. März 1916.

(2) † Carl-Aschwin, * Kroppen 7. März 1916, † das. 12. März 1916, Zwillingsbruder des Vorigen.

2. † Karl August Rudolf, * Lesse 25. Mai 1845, † Braunschweig 5. März 1916; ⚔ Celle 10. Juni 1876 mit — Emmy von Honstedt, * Hannover 5. Aug. 1856. [Braunschweig.]

**Kinder:** 1) Karl August Adolf Burghard, * Burgdorf 15. Mai 1877, Herr auf Nahrstedt und Nierow II, Prov. Sachsen, Kgl. preuß. Rittm. der Res. des Ul.-Rgts Nr. 16, EMr des Joh.-O.; ⚔ Oldesloe 10. Juni 1905 mit — Elsa Mewes, * Oldesloe 28. Aug. 1883. [Nahrstedt.]

**Kinder:** (1) Rudolf Claus Burghard, * Nahrstedt 29. Juni 1906.

(2) Emmy Bertha Elsa Edith, * Nahrstedt 12. Dez. 1907.

(3) Curt Burghard Franz Edgar, * Nahrstedt 3. Febr. 1911.

2) Max Georg Karl Edgar Adolf Franz, * Burgdorf 15. Jan. 1879, Kgl. preuß. Hptm. beim Stabe des Inf.-Rgts Nr. 162. [Lübeck.]

3) Bertha Helene Edith Emma Ilse, * Burgdorf 30. Aug. 1882.

4) Anna Rosa Margarethe Johanne Emma, * Burgdorf 14. Aug. 1884.

### 2. Zweig.

Im Mannesstamme erloschen.

Stammvater: Karl August Ferdinand von Cramm, * 1806, Bruder des Stammv. des 1. Zweiges. — Braunschw. Deklaration des Frhrnstandes 16. Sept. 1851; preuß.

Genehmigung zur Führung des Frhrntitels d. d. Berlin 17. Dez. 1861 (beides für Maximilian, s. unten).

† August Theodor Ferdinand Maximilian Freiherr von Gramm, * Braunschweig 19. April 1833, † Falkenberg 4. Juni 1893, Herr auf Falkenberg in der Mark (erworben 1879), Kgl. preuß. Oberstlt. a. D., Rtr des Joh.-O.; ⚔ Cothen 27. Febr. 1870 mit Wally von Jena, * Cothen i. d. M. 4. Dez. 1835, † Berlin 20. Mai 1912.

Töchter: 1. Frieda, * Stolp 19. Sept. 1874. [Berlin.]
2. Mara, * Stolp 24. Sept. 1875. [Berlin.]

---

**Cresseri von Breitenstein, Cronenbold, Csollich (Cholich), Culoz, 1917. Cyrian von Cirheimb, 1917, resp. 1903. Czapka von Winstetten, Czecz von Lindenwald, 1917. Czeike von Badenfeld, 1917, resp. 1913. Czekelius von Rosenfeld, 1917.**

---

## Gzettritz und Neuhaus(ß).

Evangelisch. — Schlesischer Uradel, der mit Merboto de Czetaros in Triburg (Freiburg), Schles., 1243 urkundlich (vergl. Dr. C. Grünhagen, Nr. 591 b) zuerst erscheint. — Die Kuratoren der 15. Okt. 1888 gerichtlich bestätigten Familienstiftung sind: . ., Werner von Gzettritz und Neuhaus; Herr auf Seitendorf. Familientag alle fünf Jahre in Kolbnitz. — Erste Aufn. 1859; geschichtl. Notiz im Jahrg. 1860, S. 132. S. auch Gothaisches Genealog. Taschenbuch der Adeligen Häuser (Uradel), Bd. 1, 1909.

### A. Vormals Schwarzwaldauer Haus.

Böhm. Frhr. mit dem Titel „Wohlgeboren" d. d. Wien 3. Aug. 1725 (vom Kaiser Karl VI.) — W. (1725): Gev.; 1 und 4 von S. und R. gesp., darin ein vorw. gekehrter Büffelkopf in gew. Farben; 3 und 4 in S. ein schrgl. aufw. gestelltes blankes Schwert mit g. Griff. Frhrnkr. und 2 gekr. H. mit r.-s. Decken. Auf dem rechten 2 aufw. geschrägte Schwerter mit g. Griffen, das rechte blank, das linke in r. Scheide; auf dem linken H. 2 von S. und R. get. Büffelhörner. — Ältere Genealogie s. Jahrg. 1867, S. 141.

† Oswald Abraham Hermann Dietz Freiherr von Gzettritz und Neuhauß, * Schwarzwaldau 19. Sept. 1799, † Liegnitz 19. Febr. 1869, Kgl. preuß. Oberstlt. a. D.; ⚔ I) Neuthau 28. Juli 1846 mit Nanny Charlotte Eleonore von Eckartsberg, * Ober-Zauche 26. März 1812, † Militsch 27. Febr. 1853; II) Parchau 20. Okt. 1856 mit deren Schwester Juliane Charlotte Mathilde von Eckartsberg, * Ober-Zauche 19. Febr. 1819, † Lüben 15. Juli 1889.

Kinder: a) 1r Ehe: 1. † Max Oswald Adam Dietz, * Militsch 25. Sept. 1847, † Breslau 1. Okt. 1904, Buchhalter, Kgl. preuß. Lt. a. D.; ⚔ Breslau 14. Okt. 1889 mit — Ida Kittner, * Gräbel 29. Juli 1864. [Breslau.]
Kinder: 1) Oswald Volko Maximilian Hermann, * Breslau 10. Jan. 1896.
2) Nanny Charlotte Gertrud, * Breslau 18. Mai 1902.

2. † Volko Oswald Adam Dietz, * Militsch 16. März 1849, † Baden-Baden 28. Mai 1901, Kgl. preuß. Oberstlt. a. D.; ⚔ Berlin 3. Juli 1892 mit — Gertrud Elise Maria Meßner, * Berlin 28. Mai 1869. [Lübeck.]
Söhne: 1) Harald Volko Karl Oswald, * Altona 3. Mai 1893. [. . .]

2) Wolfgang Adolf Max Georg, * Lübeck 24. Juli 1897, Kgl. preuß. Lt. im Ul.-Rgt Nr. 3. [. . .]

— b) 2r Ehe: 3. Klara Mathilde Amalie, * Liegnitz 5. Dez. 1857. [Schmiedeberg, Schles.]

## B. Haus Seitendorf und Kolbnitz *.

Preuß. Frhr (vererbend auf denjenigen Sohn, welchem Kolbnitz zufällt, dann) nach dem Rechte der Erstgeburt aus je adeliger Ehe, geknüpft an den Besitz von Kolbnitz, d. d. Berlin 15. Okt. 1840 (Diplom d. d. Berlin 8. März 1845 für Karl). — W. (1845): In von R. und S. gesp. Schild ein vorw. gekehrter Büffelkopf gew. Farbe. Frhrnkr. Auf dem gekr. H. mit r.-s. Decke 2 aufw. geschrägte Schwerter mit g. Griffen, das rechte blank, das linke in r. Scheide. — Stammreihe im Jahrg. 1869, S. 136.

† Hans Heinrich Karl 1. Freiherr von Czettritz und Neuhaus, * Sabitz 14. Dez. 1795, † Kolbnitz 12. Jan. 1848, Herr auf Kolbnitz, Conradsdorf, Seitendorf und Sabitz, Kgl. preuß. Ldrat, RRr des Joh.-O.; ⚭ Berghof 4. Juli 1825 mit Bertha Gfin von Schweinitz und Crain, * Breslau 28. Okt. 1803, † Kolbnitz 13. März 1883.

Kinder: 1. † August Sigismund Gotthard von Czettritz und Neuhaus, * Kolbnitz 6. Juli 1830, † Sabitz 13. Dez. 1902, Herr auf Sabitz; ⚭ Groß-Osten 30. Sept. 1869 mit Amalie Emilie Johanne Luise Helene von Unruh a. d. H. Conradswaldau, * Lesewitz 29. Mai 1833, † Sabitz 22. Juni 1894.

Töchter, von Czettritz und Neuhaus: 1) Johanna Bertha Charlotte Elisabeth, * Sabitz 12. März 1871. [Ober-Schreiberhau.]

2) Sarah Maria Charlotte, * Sabitz 23. Aug. 1872; ⚭ das. 15. Okt. 1903 mit Wilhelm Frhrn von der Recke, Herrn auf Sabitz, Kr. Lüben.

2. Luise Maximiliane Adelheid von Czettritz und Neuhaus, * Kolbnitz 21. Aug. 1831; ⚭ das. 11. Juni 1861 mit Franz von Raumer, † Liegnitz 22. Febr. 1913, Kgl. preuß. Major a. D. [Liegnitz.]

3. † Hans Hermann Albrecht von Czettritz und Neuhaus, * Kolbnitz 30. Okt. 1832, † Dresden 9. Dez. 1892, Kgl. preuß. Rittm. a. D.; ⚭ Neu-Ruppin 30. Okt. 1883 mit Anna Doyé, * Luckenwalde 22. Nov. 1847, † Karlsbad 23. Okt. 1895.

Kinder, von Czettritz und Neuhaus: 1) Karl Eduard Kurt, * Dresden 5. Nov. 1884, Kgl. preuß. Lt. im Hus.-Rgt Nr. 4. [Ohlau.]

2) † Fritz, * Dresden 11. Mai 1886, † (gefallen bei) . . 27. Aug. 1914, Kgl. preuß. Reg.-Referendar und Lt. der Res. des Hus.-Rgts Nr. 4.

3) Marie Karoline Bertha, * Dresden 11. April 1888; ⚭ Warmbrunn 12. Aug. 1915 mit Dr. Georg Doyé, Kgl. preuß. Reg.-Rat. [. . .]

4. † Gustav Heinrich Karl von Czettritz und Neuhaus, * Kolbnitz 18. April 1835, † Berlin 21. März 1895; ⚭ I) Nieder-Siegersdorf 8. Nov. 1866 mit Auguste Schwerdtfeger, * Nieder-Siegersdorf 28. Nov. 1847, † Bullendorf 31. Mai 1874; II) Alt-Ruppin 7. Juni 1877 mit — Marie Doyé, * Luckenwalde 14. Juni 1835, Schwester der Obigen. [Warmbrunn.]

Sohn 1r Ehe: † Konrad Gotthard Bernhard von Czettritz und Neuhaus, * Bullendorf 17. Juni 1868, † Ober-Bögendorf 13. Mai 1915, Kgl. preuß. Rittm. a. D.; ⚭ Kornitz 8. Okt. 1904 mit — Alice Editha Agnes Helene Jeannette Eva von Eickstedt, * Kornitz 22. April 1880. [Hirschberg, Schles.]

5. † Dietz Konrad von Czettritz und Neuhaus, * Kolbnitz 13. März 1838, † Dittmannsdorf 12. Okt. 1912, Pastor emer.; ⚭ Bad Landeck 15. Sept. 1877 mit Adelheid Luise Antonie Hedwig von Schweinichen, * Tarchalin 5. Juli 1856, † Ottmachau 9. Nov. 1899.

Töchter, von Czettritz und Neuhaus: 1) Bertha Margareta Hedwig Elisabeth, * Ottmachau 9. Okt. 1878. [Liegnitz.]

2) Ruth Kathinka Helene Hedwig, * Ottmachau 31. Aug. 1886; ⚔ das. 29. Juli 1908 mit Martin Streetz, Pastor in Liegnitz.

6. † Hans Sigismund Hugo von Czettritz und Neuhaus, * Kolbnitz 7. Jan. 1842, † Frankfurt a. d. O. 2. Nov. 1907, Kgl. preuß. Oberst a. D.; ⚔ Itzehoe 16. Jan. 1885 mit — Kunigunde Gfin zu Rantzau, * Rohlstorf 1. Mai 1851. [Frankfurt a. d. O.]

Kinder, von Czettritz und Neuhaus: 1) Karl Hugo Kuno, * Nieder-Jeutz bei Diedenhofen 30. Okt. 1885, Kgl. preuß. Rittm. im Drag.-Rgt Nr. 2. [Schwedt a. d. O.]

2) Bertha Amala Kunigunde, * Itzehoe 15. April 1887.

3) Amala Flora Elisabeth, * Insterburg 1. Jan. 1889.

7. Friedrich Werner von Czettritz und Neuhaus, * Kolbnitz 10. Juni 1843, Fherr auf Seitendorf (269 ha; 1153 erkauft), Kr. Waldenburg; ⚔ Frankfurt a. d. O. 23. Mai 1889 mit — Gertrud Freiin von Rheinbaben, * Frankfurt a. d. O. 28. Dez. 1859.

Kinder, von Czettritz und Neuhaus: 1) Karl Gustav Guido Georg, * Seitendorf 17. März 1890, Kgl. preuß. Olt. in der Masch.-Gew.-Abt. Nr. 1. [. . .]

2) Eva Susanne Dorothea, * Seitendorf 21. Mai 1891; ⚔ das. 27. Sept. 1910 mit Bernhard-Friedemann von Wintzingerode, Pfarrer. [Festenberg, Schles.]

3) † Hans Heinrich Sigismund, * Seitendorf 18. Nov. 1892, † (gefallen bei) . . 24. Febr. 1916, Kgl. preuß. Lt. im Jägerbat. Nr. 5.

4) † Karl Guido Albrecht, * Seitendorf 5. Mai 1895, † (gefallen bei) . . 6. Okt. 1914, Kgl. preuß. Fahnenjkr im GGren.-Rgt Nr. 3.

8. † Ulrich Georg 3. Freiherr von Czettritz und Neuhaus, * Kolbnitz 26. Sept. 1846, † das. 4. Aug. 1917, Fherr auf Kolbnitz, Kgl. preuß. Oberst a. D., Mkr des Joh.-O.; ⚔ Reitwein 6. Okt. 1881 mit Erdmuthe Gfin Finck von Finckenstein, * Reitwein 6. Okt. 1858, † Liegnitz 10. Dez. 1910.

Kinder, von Czettritz und Neuhaus (außer 3)): 1) Bertha Luise Elisabeth, * Berlin 29. Aug. 1883; ⚔ Liegnitz 3. Dez. 1908 mit Werner Frhrn von Rotenhan, Pastor in Beafchütz, Kr. Ols, Schles.

2) Else Adelheid Erdmuthe, * Berlin 21. Aug. 1884. [. . .]

3) Karl Wilhelm Heinrich Gotthard 4. Freiherr von Czettritz und Neuhaus, * Reitwein 25. Juli 1886, Fherr auf Kolbnitz (517 ha; seit 1793 im Bes. der Fam.; seit 1915 Fkomm.), Kr. Jauer, Kgl. preuß. Rittm. im Hus.-Rgt Nr. 4; ⚔ Breslau . . April 1912 mit — Paula Freiin von Seckendorff, * Berlin 27. Okt. 1889. [Oblau.]

Kinder: (1) Erdmuthe Alma Gustava, * Oblau 2. Mai 1913.

(2) Gruft Heinrich Gotthard, * Oblau 11. Juli 1914.

(3) Dietz Ulrich Georg, * Oblau 23. Juni 1916.

4) Marie Luise Anna, * Berlin 11. April 1888. [. . .]

5) Erdmuthe Anna Dorothea, * Berlin 6. Okt. 1889. [. . .]

6) Ulrich Dietz Konrad, * Berlin 30. Nov. 1890, Kgl. preuß. Olt. im Drag.-Rgt Nr. 4. [Lüben.]

7) Karoline Elisabeth, * Reitwein 9. Juli 1892.

8) Georg Hans Bernhard, * Liegnitz 23. März 1902.

---

**Czibulka, Czikann von Wahlborn, Czoernig von Czernhausen, 1917. Dachenhausen, 1890. Daczieczky von Heßlowa, Dael von Köth-Wanscheid, Dahlen von Orlaburg, Dahlerup, 1917.**

# Dalberg

## (a. d. H. der Kämmerer von Worms).

Katholisch. — Mittelrheinischer Uradel, dessen Stammreihe mit Eckenbertus, † 1132, beginnt; Reichsfrhr. d. d. Wien 6. April 1654; immatrikuliert im Kgr. Bayern bei der Frhrnklasse 28. April 1816; böhm. Inkolat im Herrenstande d. d. Wien 15. Juli 1816 (für Karl Frhrn von Dalberg); erbl. Mitgl. des Herrenh. des österr. Reichsrats seit 1907. — Besitz: Das Fideikommiß Friesenhausen (127 ha), Erlasee (104 ha) und Rodenbach (69 ha), Reg.-Bez. Unfranken. — W.: Gev.; 1 und 4 in B. unter g. Schildeshaupt 6 (3, 2, 1) Ulken; 2 und 3 in G. ein schw. Ankerkreuz. 2 gekr. H. Auf dem rechten mit b.-g. Decke ein geschl., wie 1 und 4 bez. Flug; auf dem linken H. mit schw.-g. Decke ein offener, beiderseits mit dem Ankerkreuz bel. g. Flug. — Erste Aufn. und geschichtl. Übersicht im Jahrg. 1848, S. 98. — Wegen der erloschenen (I.) Linie s. Jahrg. 1906, S. 132.

† Friedrich Ferdinand Franz Egbert Kämmerer von Worms, Freiherr von und zu Dalberg, * Wien 9. Dez. 1822, † Datschitz 19. Sept. 1908, Herr auf Datschitz, Kirch-Wiedern und Markwaretz, auf Maleschau und Sucdol, auf Dalberg und Wallhausen, auf Friesenhausen, Rodenbach und Erlasee, K. u. K. Km., erbl. Mitgl. des Herrenh. des österr. Reichsrats; ⚔ Tischnowitz 13. Juni 1846 mit Kunigunde Freiin von Bittinghoff gen. Schell zu Schellenberg, * Tischnowitz 1. März 1827, † Wien 29. Mai 1892, StkrD.

Kinder: 1. Ludwiga Karolina Friederika Maria, * Datschitz 30. April 1847, StkrD.; ⚔ Wien 23. Jan. 1873 mit Heinrich Frhrn Horneck von Weinheim, † Bayreuth 27. Mai 1896, K. u. K. Km. und Olt. a. D. [Schloß Thurn bei Forchheim.]

2. Karl Heribert, * Rötschitz, Mähren, 15. April 1849, Fkherr und Herr auf Maleschau mit Sucdol (2660 ha), Bez. Kuttenberg, Böhmen, auf Wallhausen mit Dalberg (290 ha), Kr. Kreuznach, Rheinprov., K. u. K. Kmr., erbl. Mitgl. des Herrenh. des österr. Reichsrats, GMr des Deutschen MrD.; ⚔ Wischenau 15. Nov. 1873 mit — Gabriele Gfin von Spiegel zum Diesenberg-Hanxleden, * Wischenau 15. Nov. 1854, K. u. K. PD. und StkrD. [Maleschau, Böhmen.]

Tochter: Maria-Anna Josepha Karolina Gabriela Friederika Rosa Kunigunde Huberta Deodata Mathilda, * Datschitz 11. März 1891, StkrD.; ⚔ Prag 16. Nov. 1912 mit Franz Pr. zu Salm und Salm-Salm, Durchl., Kgl. preuß. Hptm. a. l. s. d. A. [Coburg bei Moosfeld, Westfalen.]

3. Karolina Ludovika Friederike Maria Georgine Huberta Gregoria, * Rötschitz 9. Mai 1851, StkrD.; ⚔ Datschitz 29. Sept. 1879 mit Eberhard Gfn von Degenfeld-Schonburg, † Stein a. K. 21. Mai 1899. [Stein a. K., Ghzgt. Baden.]

4. Marie, * Wien 20. Sept. 1856, StkrD. [Wien]; ⚔ Datschitz 2. Juni 1877 mit Kurt Gfn von Spiegel zum Diesenberg-Hanxleden, † Wien 1. Jan. 1916 (gesch. . . 1910), K. u. K. Kmr., GMaj und Olt. a. D.

5. Helene, * Wien 3. Dez. 1857, ED. des K. K. adel. Damenstifts „Maria Schul" in Brünn. [Datschitz, Mähren.]

6. Sophie, * Datschitz 30. Mai 1861. [Datschitz.]

7. † Friedrich, * Datschitz 29. Jan. 1863, † das. 9. März 1914, Herr auf Datschitz, Kirch-Wiedern und Markwaretz (auf. 3900 ha), Bez. Datschitz, Mähren; ⚔ Wien 26. April 1904 mit — Karoline von Raab, * Brünn 9. Jan. 1874. [Datschitz.]

Söhne: 1) Joseph Maria Friedrich Karl Ignatius Antonius, * Datschitz 29. April 1906.

2) Johannes . . , * Datschitz 21. Juni 1909.

# Dalwigk zu Lichtenfels (Dalwig).

Hessisch-westfälischer Uradel mit dem schon 1036 erwähnten, jetzt zerstörten Stammhause Dalwig (so die ältere Schreibweise) bei Korbach in Waldeck, der mit Bernhard I. von Dalwigk 1227 urkundlich (Orig. im St. Archiv Münster i. W., abgedr. bei Ilgen, Westfäl. Urk.-B., Bd. VII, Nr. 300) zuerst erscheint. — Ein Hannover 11. Juni 1890 von Mitgliedern aus A. und B. gegründeter Verband[1]) hält in den geraden Jahren abwechselnd in Cassel und Berlin Familientag. Verbandsсenior ist Gen.-Major Reinhard Frhr von Dalwigk zu Lichtenfels in . .; Schutzmeister: Edgar von Dalwigk zu Schauenburg, Herr auf dem Unterhofe in Hoof bei Cassel; Schriftführer: Alexander Frhr von Dalwigk zu Lichtenfels, Kgl. preuß. Polizeipräsident in Cassel. — W.: In S. ein schw. Hirschgeweih mit Grind, dessen 8 Sprossen mit r. Rosen besteckt sind. Auf dem H. mit rechts r.-s., links schw.-s. Decken ein Kranz von 5 r. Rosen, aus dem 3 schw., s., r. Straußfedern wachs. — Erste Aufn. 1855; geschichtl. Übersicht im Jahrg. 1856, S. 120; Stammreihe im Jahrg. 1862, S. 108; Bericht. zu dieser im Jahrg. 1898, S. 164; weitere Berichtigung im Jahrg. 1902, S. 128. S. auch den Artikel „Dalwigk-Schauenburg" im Gothaischen Genealog. Taschenbuch der Adeligen Häuser (Uradel), Bd. I, 1900.

## A. Dalwigk zu Lichtenfels.

### I. Linie Campf. (Evangelisch.)

Stammvater: Reinhard Ludwig, * 1592, † 1650, Herr auf Campf. — Westfäl. Bestätigung des Baronats s. d. Cassel 2. April (gesiegelt 10. April) 1813 (vom König Hieronymus); waldeckſche Bestätigung s. d. Pyrmont 28. Aug. 1813 (vom Fürſt Georg für die Mitbes. des Amtes Lichtenfels, womit die Familie seit 1473 von Waldeck belehnt ist, nämlich die nachgelassenen Söhne des † April 1810 † Herrn Johann Friedrich Georg Heinrich). — Besitz: Das Rittergut Campf (328 ha) bei Dalwigkſthal, Kr Korbach, Fürſt. Waldeck.

† Johann Friedrich Georg Heinrich Freiherr von Dalwigk zu Lichtenfels, * . . 4. März 1734, † Campf 9. April 1810, Fürſtl. waldeck. WGRat und Hofmarschall; ⚔ . . mit Henriette von Berner, * .., † Campf 4. Jan. 1789.

**Söhne:** 1. † Reinhard, * Darmstadt 1. Mai 1770, † daſ. 18. April 1844, Ghzgl. hess. Gen.-Lt. und Gouv. von Darmstadt; ⚔ Darmstadt . . mit Luise Elisabeth Antonie Höpfner, * . . 29. Okt. 1779, † . . 9. Jan. 1855.

**Sohn:** † Reinhard, * Darmstadt 19. Dez. 1802, † daſ. 28. Sept. 1880, Ghzgl. hess. Khr, WGRat und Min.-Präſ.; ⚔ I) . . 8. Mai 1839 mit Mathilde von Coëhorn, * Straßburg 1. Nov. 1810, † Wiesbaden 1. Mai 1860; II) Baden-Baden 25. April 1862 mit Adele Gfin von Dunten, * Karkus 4. Juli 1839, † Darmstadt 9. Juli 1911.

Kinder 2r Ehe: (1) Reinhard Wilhelm Eugen Jakob, * Darmstadt 18. Febr. 1864, Mjoratsherr auf Karkus, Fherr auf Nurmis, Zögenhof, Ruthern und Taubenhof, Livland, EStr des Joh.-O. [erhielt, von seinem Oheim, dem 1904 † Gfn Paul von Dunten, Kais. russ. Staatsrat adoptiert, russischerseits den Namen Gf von Dunten, Baron von Dalwigk zu Lichtenfels und Schauenburg d. d. 26. März 1901 (a. St.)]. [Nurmis bei Riga und Berlin.]

(2) Marie Adele Wilhelmine Henriette, * Darmstadt 19. Juli 1865. [Berlin.]

(3) Pauline Cäcilie Natalie Sophie, * Darmstadt 17. Juni 1867. [Darmstadt.]

2. † Alexander Felix, * Rinteln 26. Juni 1776, † Arolsen 16. Aug. 1839, Kurfstl. hess. Khr und Hofmarschall; ⚔ Schönstadt 9. Okt. 1808 mit Hedwig

[1]) Infolge der Errichtung dieses Verbandes von Mitgliedern der Familien der Freiherren von Dalwigk zu Lichtenfels und der Freiherren von Dalwig erschien die Behandlung beider Familien unter gemeinsamem Kopfe angezeigt.

Milchling von und zu Schönstadt, * Schönstadt 29. Mai 1787, † Arolsen 8. Nov. 1854.

Sohn: † Reinhard Ludwig Karl Gustav Ferdinand, * Cassel 21. Jan. 1818, † Wehlheiden bei Cassel 3. Juni 1897, Ghzgl. oldenb. Khr und Oberhofmarschall a. D.; ⚔ Braunschweig 19. Okt. 1851 mit Jenny Charlotte von Wachholtz, * Braunschweig 16. Mai 1820, † Oldenburg 30. Mai 1865.

Kinder: (1) Reinhard Karl Robert Alexander, * Oldenburg 14. Dez. 1855, Kgl. preuß. Gen.-Major z. D.; ⚔ Neiße 11. März 1899 mit — Katharina Helene von Treskow, * Neiße 10. Juli 1867. [. . .]

(2) Hedwig Pauline Cäcilie, * Oldenburg 1. Aug. 1857. [Braunschweig.]

(3) Alexander Friedrich Emil Gustav, * Oldenburg 6. Jan. 1860, Kgl. preuß. Polizeipräsident in Cassel, Mkr des Joh.-O.; ⚔ Wehrda 4. Mai 1894 mit — Sophie Freiin von Stein zu Nord- und Ostheim, * Wehrda 23. Juli 1868.

Kinder: a. Annemarie Eugenie Johanna Hedwig, * Hünfeld 16. April 1895.

b. Reinhard Friedrich Ludwig Siegmund Emil, * Hünfeld 25. Juni 1896, Kgl. preuß. Lt. im Inf.-Rgt Nr. 93.

c. † Hans-Bernhard Friedrich Karl Reinhard Ernst Helmuth, * Hünfeld 24. Aug. 1897, † (gefallen) . . Okt. 1917, Kais. Fähnr. z. See, bei einer Seefliegerabt.

d. Curt Martin Hermann Elgar Ludwig, * Naumburg a. d. S. 14. Okt. 1898, Kgl. preuß. Fahnenjkr-UOff. im Inf.-Rgt Nr. 93. [. . .]

e. Dieterich Karl Hartmann Georg Hilmar, * Naumburg a. d. S. 2. Dez. 1899, Kgl. preuß. Fahnenjkr-UOff. im Jägerbat. Nr. 11. [Marburg i. H.]

(4) Friedrich Ludwig, * Oldenburg 26. Febr. 1862, Kgl. preuß. Oberst z. D. und Kmdr des Ldw.-Bez. Weimar; ⚔ Berlin 4. Juni 1896 mit — Elisabeth Auguste Helene von Knobelsdorff-Brenkenhoff, * Koblenz 23. Juli 1874.

Töchter: a. Friedliesel Eugenie Marie Martha, * Cassel 17. März 1897, Erzieherin in der Königin Luise-Stiftung in Berlin-Dahlem.

b. Ruth Elisabeth, * Cassel 30. Juli 1898.

c. Edith Martha Sophie Cecilie, * Arolsen 22. Jan. 1900.

## II. (vormals) Boisdorfer Linie. (Katholisch.)

Stammvater: Bernhard Heinrich, † 1632, Herr zu Lichtenfels, Bruder des Stammv. der I. Linie. — Immatrikuliert im Kgr. Bayern bei der Fehrnklasse 10. Juni 1813 (auf Grund nachgewiesener Zugehörigkeit zum Fehrnstande); preuß. Anerkennung des Fehrnstandes durch Min.-Reskript vom 2. April 1828.

† Franz Karl Joseph Hubertus Kornelius Freiherr von Dalwigk zu Lichtenfels, * Boisdorf 26. Aug. 1779, † das. 15. Febr. 1855, Kgl. preuß. Khr, ⚔ Arzen 10. Nov. 1814 mit Marie Karoline Josephe Freiin von Wymar zu Arzen, * Arzen 9. Febr. 1789, † Köln 14. Mai 1866.

Söhne: 1. † Julius Franz Otto, * Arzen 18. Sept. 1816, † Münster i. W. 29. März 1885, Kgl. preuß. Khr und Rittm. a. D.; ⚔ . . 17. Juni 1851 mit Anna Freiin von Böselager, * Heeßen 29. Jan. 1830, † Münster i. W. 30. Aug. 1895.

Kinder: 1) Karoline Maria Krispina Huberta, * Heeßen 25. Okt. 1851, StiftsD. des rheinischen ritterbürtigen Adels. [Münster i. W.]

2) Franz Egon Karl Joseph Adolf Hubert Maria, * Boisdorf 30. April 1856, EMr des sow. Malt.-MrO.; ⚔ Münster i. W. 2. Sept. 1879 mit Wilhelmine Marie Antoinette von Hartmann, * Bielefeld 18. Febr. 1858, † Godesberg 18. Okt. 1915. [Haus Horst bei Ahaus, Westf.]

Kinder: (1) † Karl Julius Reinhard Franz Joseph Hubertus Maria, * Horst

8. Okt. 1882, † (gefallen bei) . . 6. Nov. 1916, Kgl. preuß. Lt. der Res. eines Inf.-Rgts.

(2) Anna Maria Wilhelmine Antonie Franziska Elisabeth, * Horst 18. Juni 1884.

(3) Maria Anna Wilhelmine Adolfine, * Horst 25. Juli 1885, Nov. im O. . . . [Tutzing, Bayern.]

(4) † Wilderich Hugo Elgar Leo Maria Joseph, * Horst 20. April 1887, † (gefallen bei) . . 19. Dez. 1914, Kgl. preuß. Lt. der Res. des GSchützenbat., kmdt zu einem Inf.-Rgt.

(5) Friedrich Franz Adolf Joseph Maria Hubertus, * Horst 7. Okt. 1890, Nov. der Gesellsch. Jesu im Bonifatiushaus bei Emmerich.

(6) Antonie Elisabeth Maria, * Horst 19. Nov. 1891, Ordensfrau im Augustinerinnen-Kloster in Berlaymont, Brüssel.

(7) Elisabeth Marie Josepha Karoline, * Horst 9. April 1893.

(8) Franz Klemens Joseph Marie Hubertus Albert, * Horst 25. Jan. 1895, Kgl. preuß. Lt. im GGren.-Rgt Nr. 1. [. . .]

(9) Agnes Sophie Marie Josepha Huberta, * Horst 2. April 1896, Nov. im O. vom heil. Herzen. [Riedenburg.]

(10) Walpurga Karoline Canisia Gertrudis Maria Aloysia, * Horst 6. Sept. 1897.

(11) Carola Josepha Maria Huberta, * Horst 24. Sept. 1898.

(12) Hubert Wolfgang Julius Joseph Maria, * Horst 16. Juli 1901.

3) Adolf Maximilian Hubert Maria, * Boisdorf 3. Juli 1860, Kgl. preuß. Khr, Reg.-Präs. in Aachen und OLt. der Ldw.-Kav. a. D., ERr des souv. Malt.-RrO.; ⚭ Longenburg 2. Aug. 1890 mit — Anna Freiin von Loë, * Köln 4. April 1868 (s. Taschenbuch der Gräfl. Häuser).

Kinder: (1) Anna-Elisabeth Maria Josepha Aloysia Huberta, * Cassel 25. März 1894, i. O. vom heil. Herzen. [Riedenburg.]

(2) Maria Rosalia Franziska Josepha Huberta Aloysia, * Lindlar 30. Mai 1895; ⚭ Münster i. W. 11. April 1916 mit Engelbert Gfn von Westerholt und Gysenberg, Kgl. preuß. OLt. im Kür.-Rgt Nr. 4. [Münster i. W.]

(3) Antonia Maria Josepha Huberta Aloysia, * Lindlar 2. Juli 1896, im O. vom heil. Herzen. [Riedenburg.]

(4) Mathilde Clementine Josephine Maria Aloysia Huberta, * Wipperfürth 2. Mai 1900.

(5) Paula Theodora Agnes Maria Josepha Aloysia Huberta, * Wipperfürth 16. Jan. 1902.

(6) Adelheid Friederika Maria Isidora Agnes Johanna Angelika, * Wipperfürth 16. Mai 1904.

(7) Sophie Reinharda Margaretha Maria Aloysia Josepha Huberta, * Siegburg 30. Dez. 1907.

(8) Alexandrine Rudolphine Maria Josepha Aloysia Huberta, * Siegburg 6. Dez. 1909.

2. † Klemens Hubert Maria Wenzeslaus, * Lendersdorf 3. Juli 1825, † Cassel 4. Jan. 1892; ⚭ . . 7. Sept. 1865 mit Sophie Adele Petri, * Koblenz 2. Okt. 1842, † Cassel 18. Jan. 1905.

Kinder: 1) Wilhelm Theodor, * Sand bei Dalwigksthal 17. Aug. 1866; ⚭ . . mit — Elisabeth (Elsa) Stieler, * Torgau 4. Aug. 1862 (luth.). [. . .]

Töchter: (1) Else, * Schweckhausen, Kr. Warburg, 22. Dez. 1901.

(2) Gisela, * Schweckhausen 6. Okt. 1903.

2) Julie Maria, * Sand 28. Juli 1867. [. . .]

3) Gottfried Arnold, * Sand 4. Juli 1868, Kais. deutscher Konteradm.; ⚭ Kiel 8. Juli 1902 mit — Augusta Gfin von Hahn, * Neuhaus 30. Aug. 1881. [. . .]

4) Sophie Elisabeth Franziska Maria, * Sand 27. Aug. 1871; ⚭ Cassel 25. April 1893 mit Karl von Waldow, Kgl. preuß. Major a. D. [Boun.]
5) Antonie Pauline, * Sand 26. Juli 1873, Ordensfrau vom heil. Herzen Jesu in Palermo.
6) Eleonore Elisabeth, * Sand 2. Okt. 1874; ⚭ Köln 23. Jan. 1906 mit Karl Frhrn von Dalwigk zu Lichtenfels, Herrn auf Lichtenfels und Sand, Kgl. preuß. Lt. a. D. (s. unten). [Lichtenfels.]

3. † Franz, * Boisdorf 18. Febr. 1830, † Düsseldorf 16. Juni 1896, Herr auf Glimbach, Kr. Erkelenz, Kirchberg, Kr. Jülich, Lichtenfels und Sand, Fstt. Waldeck, Kgl. preuß. Pkt. a. D., CMr des souv. Malt.-MrO.; ⚭ I) . . 1. Mai 1862 mit Regina Maria Albertina de Grady de Groenendael, * . . 1840, † . . 27. Okt. 1866; II) Berlin 18. Jan. 1870 mit Elisabeth Freiin Geyr von Schweppenburg, * Potsdam 12. Febr. 1838, † Köln 10. Dez 1905.

Kinder: a) 1r Ehe: 1) Reinhard Albert, * Arcen 15. Juli 1863, Kgl. preuß. Major der Ldw.-Kav., CMr des souv. Malt.-MrO.; ⚭ Cansstein 25. Juli 1889 mit — Maria-Theresia Freiin von Elverfeldt, * Langen 1. Sept. 1868. [Schloß Langen bei Bentheim.]
2) † Franz Egon, * Kirchberg 7. März 1865, † (an der erh. Verwundung im Lazarett) . . 12. Nov. 1914, Kgl. preuß. Okt. a. D.; ⚭ . . mit — Anna-Luise Grieſe, * Feldhof, Holstein, 4. April 1875. [. . .]
3) Marie, * Arcen 23. Okt. 1866. [Köln.]

— b) 2r Ehe: 4) Johannes Karl Maria Joſeph, * Arcen 11. März 1871, Mitgl. der Geſellſchaft Jeſu. [Valkenburg.]
5) Blanka Maria Franziska Charlotte, * Arcen 10. Okt. 1872. [Köln.]
6) Karl Maria Joſeph, * Arcen 12. Juli 1874, Herr auf Lichtenfels und Sand (ſeit 1473 im Beſ. der Fam.), Fſt. Waldeck, Fſtl. waldeck. Khr, Kgl. preuß. Lt. a. D.; ⚭ Köln 23. Jan. 1906 mit — Eleonore Freiin von Dalwigk zu Lichtenfels, * Sand 2. Okt. 1874 (ſ. oben). [Lichtenfels.]
Kinder: (1) Rabodo Hubertus Reinhard Julius Franz Clemens Maria, * Lichtenfels 26. Mai 1908.
(2) Wilderich Franz Alorſius Maria, * Lichtenfels 10. Dez. 1910.
(3) Jutta Maria Franziska Eliſabeth, * Lichtenfels 26. Sept. 1912.
7) Franz Maria Friedrich Klemens, * Arcen 21. April 1876, Kgl. preuß. Rittm. und Esk.-Chef im Hus.-Rgt Nr. 12; ⚭ Frenz 3. Sept. 1904 mit — Maria Magdalena Gfin Beiſſel von Gymnich, * Endenich bei Bonn 7. Dez. 1878. [Torgau.]
Kinder: (1) Franz Otto Maria Karl, * Torgau 3. Aug. 1905.
(2) Friedrich Karl Auguſt Monika, * Torgau 1. April 1907.
(3) Clemens Reinhard, * Torgau 7. Juli 1911.
(4) Sohn . ., * Torgau 26. März 1915.
(5) Tochter . ., * Torgau 1. Jan. 1917.

## B. Dalwig (außerhalb des Lehensverbandes).

Stammvater: Georg Ludwig (ſ. unten), Sohn des Rabe Ludwig, * 1683, jüngeren Bruders des Georg Reinhard, * 1672, nächſten gemeinſchaftl. Stammvaters von A. Die Gemahlin des Rabe Ludwig iſt nicht nachweisbar; es ſteht dieſes Haus außerhalb des Lehensverbandes und führt daher das Prädikat „zu Lichtenfels“ nicht. — Mittels verſchiedener Reſkripte des Kgl. preuß. Heroldsamtes iſt die Berechtigung zur Führung des Freiherntitels anerkannt.

† Georg Ludwig von Dalwig, * Silkerode 26. Dez. 1723, † Ratibor 27. Sept. 1796, Herr auf Guttentag, Baumgarten, Mockrau, Belk, Pottesch, Krawarn und Mackau, Schleſien, Kgl. preuß. Gen. der Kav., Nr des Schw. „Hd.“; ⚭

I) . . mit Antonie von Stechow, * . ., † Breslau . . 1764; II) . . 1771 mit Julie von Sydow, * . . 7. Mai 1755, † Ratibor 27. Nov. 1779; III) . . 1779 mit Sophie von Kurnatowska, * . . 1756, † Dombrowka 4. Jan. 1821.

Söhne: a) 1r Ehe: 1. † Georg Ludwig von Dalwig, * Pitschen 3. Nov. 1762, † Brieg 14. Mai 1832, Kgl. preuß. Gen.-Major; ✕ I) . . 30. Jan. 1786 mit Helene Sophie Philippine Henriette von Blankensee, * . ., † . . nach 1817 (gesch.; keine Kinder); II) . . 1798 mit Charlotte von Gaffron, * . ., † . . 1802; III) . . 1804 mit Sylvia von Frankenberg, * . ., †

Sohn 2r Ehe: † Ludwig Freiherr von Dalwig, * Peiskretscham 19. Dez. 1800, † Köthen 6. Dez. 1866, Kgl. preuß. Gen.-Major a. D.; ✕ . . 17. Juli 1836 mit Auguste von Schweinitz, * Breslau 19. März 1818, † Straßburg i. E. 28. Febr. 1898.

Sohn: † Heinrich, * Saarlouis 30. Aug. 1838, † Eisenach 18. April 1902, Kgl. preuß. Obst. a. D.; ✕ I) Berlin 17. Dez. 1881 mit Elise Brunow, * . ., † . . ?; II) Berlin 25. Juni 1883 mit — Elisabeth verw. Marggraf, geb. Schütz, * . . 30. April 1844. [Eisenach.]

— b) 3r Ehe: 2. † Ludwig Wilhelm von Dalwig, * Ratibor 13. Dez. 1780, † Dombrowka 19. Aug. 1849, Herr auf Dombrowka und Zusella, Kgl. preuß. Lt.; ✕ I) Dombrowka 16. Okt. 1810 mit Rosalie Kapuscińska, * . . 22. Okt. 1794, † Oppeln 15. Dez. 1821; II) Gardawitz 27. Juli 1825 mit Karoline Anna Eleonore von Witowska, * Ujest 7. Febr. 1804 (kath.), † Breslau 7. März 1854.

Kinder, Freiherren und Freiinnen von Dalwig: a) 1r Ehe: 1) † Ludwig Herbert Moritz Robert Karl Joseph Bartholomäus, * Dombrowka 24. Aug. 1814, † Tharandt 11. Sept. 1879, Major a. D.; ✕ . . 5. Febr. 1838 mit Wilhelmine von Witowska, * Ujest 20. Sept. 1816 (kath.), † Breslau 20. Juni 1884.

Kinder: (1) Georg, * Neustadt, OSchles., 3. Jan. 1840. [Philadelphia.]

(2) † Ludwig Heinrich Elgar Joseph Albert, * Neustadt, OSchles., 24. April 1843, † Görlitz 10. Juni 1888, Kgl. preuß. Major a. D.; ✕ Schweidnitz 29. Jan. 1877 mit — Wilhelmine Bertha Rosa Wiesner, * Fellhammer 27. März 1852. [Berlin.]

Kinder: a. Editha Rosa Luise Wilhelmine, * Schweidnitz 19. März 1878. [Steglitz-Dahlem.]

b. Ekkehard Georg Ludwig Rabodo, * Schweidnitz 9. Febr. 1879, Kgl. preuß. Rittm. a. D. [Im Feld.]

c. Herberth Kurt Wolfgang, * Schweidnitz 10. März 1880; ✕ Berlin 8. Juni 1911 mit — Elsbeth Ahlemeyer, * Berlin 4. Sept. 1890. [Berlin.]

d. Jutta Gabriele Erna, * Schweidnitz 19. Mai 1881.

e. † Josf Elgar Ludwig, * Schweidnitz 5. Okt. 1882, † (gefallen bei) . . 30. Dez. 1914, Kgl. preuß. Lt. a. D., Führer einer Ref.-Masch.-Gew.-Abt.

f. Ludwig Reinhard Franz Joseph, * Schweidnitz 18. Aug. 1884, Kgl. preuß. Hptm. a. D. und Komp.-Führer. [Im Feld.]

g. † Reinhard Ludwig Julius, * Schweidnitz 4. März 1886, † (an der erh. Verwundung) . . 1. Okt. 1914, Kgl. preuß. Lt. im Jägerbat. Nr. 6.

h. Hertha Margarete Ida, * Görlitz 7. Okt. 1887. [Berlin.]

(3) Aline, * Neustadt, OSchles., 5. Okt. 1844 [Charlottenburg]; ✕ I) Berlin 13. Juni 1868 mit Richard von Dewitz, † (gefallen bei) St. Privat 18. Aug. 1870, Kgl. preuß. Hptm. und Batt.-Chef im GArt.-Rgt; II) Breslau 24. April 1883 mit Hermann Giehne (gesch.), Kgl. preuß. Reg.-Rat a. D.

(4) † Alfred, * Neiße 14. Febr. 1849, † Heiligensee a. d. H. 27. März 1907,

Kgl. preuß. Lt. a. D.; ✕ . . 10. Juni 1884 mit — Marie von Szczepańska, * . . 28. Okt. 1847. [Tegel bei Berlin.]

Tochter: Minna, * . . 24. Okt. 1888; ✕ . . mit . . Pfitzner, Pastor. [. . .]

2) † Hermann Friedrich Wilhelm Paul Julius, * Dombrowka 18. Jan. 1816, † Brieg 27. März 1902; ✕ . . 15. Nov. 1853 mit Josephine Valentine Franziska (Fanny) von Rheinbaben, * Chorzow 22. Juni 1829 (kath.), † Brieg 22. Juli 1911.

Tochter (kath.): Alma, * Rogau 1. Jan. 1855. [Brieg, Bez. Breslau.]

— b) 2r Ehe: 3) † Elgar Hugo Heinrich Alfred Oskar Joseph, * Dombrowka 8. Dez. 1827, † das. 20. Sept. 1873, Herr auf Dombrowka, Kgl. preuß. Ldrat und Rittm. im 2. Gdw.-Rgt; ✕ Lobe bei Breslau 18. Febr. 1852 mit — Hedwig Gfin von Königsdorff, * Lobe 10. April 1832. [Kraschen, Kr. Guhrau.]

Kinder: (1) † Alfred Georg Ludwig Elgar Felix, * Dombrowka 14. Dez. 1852, † Prätoria 18. Febr. 1911, Kgl. preuß. Rittm. a. D.; ✕ I) Elberfeld 20. Juni 1878 mit Laura Emilie Heimendahl, * Elberfeld 31. März 1859 (gesch. . . [Berlin]); II) Johannesburg 20. Jan. 1902 mit — Gabriele Kozmian, * . . . [Johannesburg, Transvaal.]

Söhne 1r Ehe: a. † Friedrich Elgar, * Elberfeld 24. Okt. 1886, † (gefallen bei) . . 3. Sept. 1914, Kgl. preuß. Oblt. im Inf.-Rgt Nr. 92.

b. † Georg Ludwig Raab, * Wien 21. Nov. 1890, † (gefallen bei) . . 11. Nov. 1914, Dr. jur., Kgl. preuß. Referendar und Lt. der Res. eines Inf.-Rgts

c. † Alfred Heimdal Rabodo, * Wien 12. Okt. 1892, † (tödlich verungl. auf hoher See) 20. Juli 1917, Kais. deutscher Oblt. zur See auf einem Torpedoboot.

(2) Hedwig, * Dombrowka 26. Aug. 1854; ✕ Breslau 10. Juli 1883 mit Ernst Haarhaus. [Boppard.]

(3) Hedwig Eleonore, * Dombrowka 10. Aug. 1856; ✕ Tschirnau 17. Juli 1881 mit Wolff von Gersdorff, † Görlitz 14. April 1910, Kgl. preuß. Amtsger.-Rat a. D. [Görlitz.]

(4) Elgar Heinrich Felix Alfred, * Dombrowka 5. Jan. 1860, Herr auf Neu-Galow, Uckerm., Kgl. preuß. Hptm. a. D., Loesältester, RMr des Joh.-O.; ✕ Elberfeld 25. April 1883 mit — Luise Adele Höffken-Haarhaus, * Barmen 21. März 1862.

Tochter: Adele (Adda) Hedwig Luise, * Hammerstein 17. Sept. 1884; ✕ I) Deutsch-Jägel 3. Okt. 1902 mit Alfred von Randow (gesch. Jan. 1908), Kgl. preuß. Hptm. a. D.; II) Zehlendorf 18. Mai 1910 mit Eberhard von Voß, Kgl. preuß. Major im GGren.-Rgt Nr. 4. [Berlin.]

(5) Heinrich Felix Elgar Alfred Hermann, * Dombrowka 24. Mai 1864, Kgl. preuß. Oberst z. D. und Kmdr des Ldw.-Bez. Stettin; ✕ Berlin 27. Sept. 1888 mit — Aline Wilhelmine Euphemia Marie von Dewitz, * Küstrin 22. Okt. 1869.

Kinder: a. Alfreda Elgare Alwine Wilhelmine Ida Hedwig, * Gießen 27. Febr. 1891.

b. † Elgar-Heinrich Reinhard, * Gießen 7. März 1892, † (gefallen bei) . . 7. Nov. 1914, Kgl. preuß. Lt. in einem Res.-Inf.-Rgt.

c. Margarete Luise Aline Ellinor Lucia, * Spandau 12. Juli 1893.

d. Rabodo Richard Leopold Ludwig, * Spandau 4. Sept. 1895, Kgl. preuß. Lt. im Gren.-Rgt Nr. 9. [. . .]

e. Aline Sera Alfreda, * Spandau 16. Sept. 1896.

f. Henriette, * Wittenberg 28. Dez. 1898.

g. Ellinor, * Wittenberg 19. Nov. 1900.

(6) Lucia Elisabeth Hedwig Maria, * Dombrowka 25. April 1869; ✕

Tschirnau 8. Juni 1893 mit Bernhard von Bernuth, Herrn auf Heinzendorf, Kr. Guhrau, EMr des Joh.-O.

(7) Elisabeth Hedwig Adolfine Mathilde, * Oppeln 8. Juni 1873; ⚭ Deutsch-Nägel 5. Aug. 1897 mit Julius Fiedler, Kgl. preuß. Obersten a. D. [Kraschen, Kr. Guhrau.]

4) Paula Elisabeth Helene Luise Agnes Adelheid, * Dombrowka 10. Febr. 1835; ⚭ das. 18. April 1858 mit Felix Gfn von Königsdorff, Kgl. preuß. Polizeipräs. a. D. [Cassel.]

# Danckelman, Dathe von Burgk, Daublebsky von Sterneck, De Ben-Wolsheimb, s. Henriques de Ben-Wolsheimb, 1917.

## von der Decken.

Niedersächsischer (Kehdingenscher) Uradel mit gleichnamigem Stammhause (Altendecken) am rechten Ufer der Oste im Kirchspiel Geversdorf, der mit Herewart und Alverik von Decca 1250 urkundlich (vgl. Hoyaer Urkundenbuch I. 4, S. 9) zuerst erscheint. — Der Familienverband des Gesamtgeschlechts hält jährlich (gelegentlich des Rittertages der bremischen Ritterschaft) in Stade Familientag. Familiensenior: Wilhelm Frhr v. d. D. gen. von Offen, K. u. K. Km. und Gen.-Major i. R. in Gmunden. — S. den gleichnamigen Artikel im Taschenbuch der Gräfl. Häuser und im Gothaischen Genealog. Taschenbuch der Adeligen Häuser (Uradel), Bd. I. 1900.

### A. von der Decken genannt von Offen. (Evangelisch.)

Kurfstl. hannov. Namen- und Wappenvereinigung mit denen der † bremenschen Familie von Offe(n) d. d. Hannover 7. Okt. 1732; österr. Bestätigung des Freiherrnstandes d. d. Wien 27. Jan. (Urkunde d. d. Wien 11. Febr. 1885 (für Wilhelm Frhrn von der Decken gen. von Offen, s. unten). — Besitz: Das Majorat Stellenfleth und Bruchhof bei Freiburg, Prov. Hannover. — W.: Durch einen schw. Faden gesp.; rechts in S. ein schw. Kesselhaken (Decken), links in S. ein 6speich. r. Rad (Offe). Zehrnkr. Auf dem H. mit schw.-s.-r. Wulst und rechts schw.-s., links r.-s. Decken ein gestämmelter nat. Eichenstamm mit beiderseits abhängendem gr. Blatt (Decken), bel. mit einem gestürzten b. Flitschpfeil zw. einer r. und einer s. Straußfeder (Offe). — Erste Aufn. 1888.

Wilhelm Friedrich Freiherr von der Decken gen. von Offen, * Osterholz, Prov. Hannover, 29. Juni 1832, Majoratsherr, K. u. K. Km. und Gen.-Major i. R.; ⚭: I) Wien 19. Nov. 1861 mit Henriette Freiin von Henikstein, * Venedig 17. Febr. 1846 (kath.), † Stadl 13. Juni 1888; II) Stellenfleth bei Freiburg, Prov. Hannover, 17. Sept. 1889 mit — Dorothee (Dolly) Marie Sophie von Plate, * Stellenfleth 18. Febr. 1855. [Gmunden, OOsterr.]

**Kinder: a) 1r Ehe:** 1. Elisabeth (Ella) Lucia Bertha, * Wien 28. Nov. 1870; ⚭ Dresden 8. Nov. 1892 mit Otto von der Decken, Kgl. sächs. Gen.-Major, beauftr. mit der Führung einer Kav.-Div. [. . .]

2. Ida Marianne Henriette, * Groß-Kanisza 31. Aug. 1874; ⚭ Gmunden 12. Mai 1894 mit Karl Gfn zu Münster, Kgl. sächs. Lstallm. in Moritzburg und Rittm. a. D.

3. Olga Cäcilie Auguste, * Groß-Kanisza 30. Dez. 1876; ⚭ Gmunden 5. Nov. 1896 mit Dr. jur. Theodor Gfn von Salburg (kath.), Fherrn, K. u. K. Rittm. der Ref. des Drag.-Rgts Nr. 4. [Altenhof.]

— b) 2r Ehe: 4. Ernſt Auguſt, * Alt-Lambach 9. Nov. 1890, K. u. K. OLt. im Ul.-Rgt Nr. 11. [Zaleszczyki, Gal.]

5. † Otto Klaus Karl Wilhelm, * Stadl, OÖſterr., 5. Jan. 1892, † (gefallen bei) . . 30. Sept. 1916, Kgl. ſächſ. Lt. im Huſ.-Rgt Nr. 18.

## B. von der Decken zu Himmelreich. (Katholiſch.)

Im eigenen Stamme erloſchen.

Öſterr. Genehmigung zur Fortführung des Frhrntitels d. d. Budapeſt 15. Dez. 1878 (für Friedrich, ſ. unten). — W.: In S. ein ſchw. Keſſelhaken. Auf dem ſchw.-ſ. bew. H. mit ebenſolcher Decke der Eichenſtamm wie oben. — Erſte Aufn. 1902.

† Friedrich Freiherr von der Decken zu Himmelreich, * Prag 14. April 1848, † Görz 26. April 1915, K. u. K. Konteradmiral a. D.; ⚔ Pola 26. April 1879 mit — Eugenie Heußer, * . . . [Görz.]

## Deckenbroeck-Droſte zu Hülshoff, ſ. Droſte zu Hülshoff.

## de Fin, ſ. Fin, 1917.

## Degenfeld.

Lutheriſch. — Schwäbiſcher Uradel mit gleichnamigem Stammhauſe im OAmt Gmünd, der mit Hans von Degenfeld 1165 zuerſt erſcheint und deſſen Stammreihe mit Conradin von Degenfeld, † 1360, beginnt; Wappenvereinigung mit dem der „Stammheim" d. d. Prag 24. Mai 1589; Reichsfrhr. d. d. Wien 27. Jan. 1625. — Die Stifter der drei Linien waren Brüder. — W.: Gev. mit b. Herzſchild, darin ein ſ. Adler. 1 und 4 über b. Schildesfuß von R. und S. gev.; im 2. und 3. von R. und S. ſchrgl. get. Feld ein ſchreit., g. gekr. nat. Papagei mit g. Halsring. 2 gekr. H. mit r.-ſ. Decken. Auf dem rechten der Adler zw. 2 b. Büffelhörnern; auf dem linken ein g. gekr. nat. Schwanenhals. — Erſte Aufn. und geſchichtl. Überſicht im Jahrg. 1848, S. 76. Wegen der erloſchenen (III.) Linie Ehrſtädt ſ. Jahrg. 1910, S. 145. Vgl. auch den Artikel Degenfeld-Schonburg im Taſchenbuch der Gräfl. Häuſer.

### I. Linie: Eulenhof.

Stammvater: Frhr Reinhard Philipp, * 1722, † 1784.

† Udo Ernſt Ferdinand Ludwig Freiherr von Degenfeld, * Eulenhof 19. Juli 1820, † daſ. 7. April 1858; ⚔ . . 1851 mit Maria Katharina Imhof, * Fürfeld 2. März 1827, † Eulenhof 10. Mai 1886.

Kinder: 1. Auguſt Ferdinand Friedrich Edmund Chriſtoph, * Eulenhof 16. April 1853, Ghzgl. bad. Khr, Kgl. preuß. Rittm. a. D., HMr des Joh.-O.; ⚔ Wiesbaden 11. Okt. 1892 mit Johanna Emilie Anna von Hagen, * Sonnborn 16. Febr. 1868, † Neuhaus 6. Juni 1911. [Schloß Neuhaus bei Grombach, Baden.]

Töchter: 1) Hertha Gabriele Anna Eugenie Henriette Erneſtine, * Neuhaus 5. Jan. 1894.

2) Ruth Margarete Johanna Marie, * Neuhaus 25. Nov. 1900.

2. Henriette, * Eulenhof 2. Juni 1854. [Oberlahnſtein.]

### II. Linie: Neuhaus.

Im Mannesſtamme erloſchen.

Stammvater: Frhr Chriſtoph Eberhard Friedrich, * 1737, † 1792. — Die ältere Genealogie im Jahrg. 1855, S. 132.

† Emil Ludwig Philipp Alfred Freiherr von Degenfeld, * . . 9. Febr. 1816, † Karlsruhe 16. Nov. 1888, Kgl. preuß. Gen.-Lt. z. D.; ⚔ . . 4. Mai

1844 mit Augusta Gfin von Sponeck, * . . 30. Mai 1823, † Karlsruhe 10. Jan. 1890.

Tochter: Auguste, * Karlsruhe 18. Febr. 1847; ⚔ daf. 6. Juni 1867 mit Leopold Frhrn von Adelsheim, † Karlsruhe 16. März 1897, Ghzgl. bad. Frhrn, Kgl. preuß. Major z. D. [Karlsruhe i. B.]

## Deichmann, Derczényi de Derczény, 1917.

## Dernbach.

Im Mannesstamme erloschen.

Katholisch. — Nassauischer Uradel, dessen Stammreihe mit Konrad von Dernbach 1223 beginnt; Reichsfrhr. d. d. . . 13. Juli 1675. — W.: In G. 3 mit den Spitzen ins Schächerkreuz gestellte schw. Seeblätter. 2 H. mit schw.-g. Decken. Auf dem gekr. rechten der Rumpf eines einw.-sehenden, schw.-bew. s. Schwanes zw. 2 je mit einer schw. Lilie bel. g. Turnierfähnchen an g. Schäften; auf dem linken H. ein runder schw. Turnierhut, dessen s. Stulp mit 2 nat. Pfauenwedeln best. ist. — Erste Aufn. und geschichtl. Notiz im Jahrg. 1856, S. 134. Ergänzung und Berichtigung im Jahrg. 1857, S. 136.

† Ludwig Freiherr von Dernbach, * Fulda 15. März 1823, † Mauheim 7. Jan. 1882, Kgl. preuß. Reg.-Rat a. D.; ⚔ Loshausen 2. Okt. 1855 mit Theresia Bernhardine Gabriele Freiin Schenck zu Schweinsberg, * Loshausen, Kr. Ziegenhain, 13. Nov. 1831, † Nauheim 2. Aug. 1888.

Kinder: 1. Therese Caroline Amalie, * Hersfeld 11. Nov. 1857; ⚔ Düsseldorf 16. Juli 1892 mit Ernst Frhrn von Krane, † Matena 12. April 1898, Fkherrn, Kgl. preuß. Obt. a. D. [. . .]

2. † Wilhelm August Ludwig, * Hersfeld 7. Nov. 1862, † Long Island, NAm., 4. Sept. 1889; ⚔ . . 25. Mai 1884 mit Agnes Freiin von Toussaint, * . . 23. April 1855, † Frankfurt a. M. . . Dez. 1915.
Tochter: Therese Josephine, * Bockenheim 1. Dez. 1885. [. . .]

3. Caroline Luise, * Hersfeld 25. Dez. 1866. [. . .]

## Dewez, Dickmann von Secheran, 1917. Diener von Dienersperg, 1917, resp. 1911. Diepenbroick-Grüter, s. Grüter. Diergardt, 1917.

## Dieskau.

Im Mannesstamme erloschen.

Evangelisch. — Obersächsischer Uradel mit gleichnamigem Stammhause zwischen Halle und Leipzig, der mit Otto de Disgowe 4. Juli 1225 urkundlich (vergl. von Mansberg, Erbarmannschaft Wettin. Lande, IV, S. 19) zuerst erscheint und dessen Stammreihe mit Otto 1265 beginnt. Die Namensform wechselte zwischen Disgawe, Disgowe, Tizkowe, Dizcowe, Dyskow und Dieskau. Erbküchenm. des Erzstiftes Magdeburg; reuß. (J. 2.) Frhr. d. d. Oberstein bei Gera 12. Febr. 1853. — W.: Innerhalb g. Schildesrandes in B. ein flugbr., von einem r. Schräglinksbalken überzogener s. Schwan. Auf dem r.-b.-s bewul-

steten H. mit rechts r.-f., links b.-f. Decken ein gestürzter r. Hut mit aufw. gerichteten g. Schnüren zwischen offenem b., bzw. f. Flug mit b.-f., bzw. r.-f. Schwingen. — Erste Aufn. und geschichtl. Übersicht im Jahrg. 1874, S. 122; ältere Genealogie im Jahrg. 1888, S. 148. S. auch den gleichnamigen Artikel im Gothaischen Genealog. Taschenbuch der Adeligen Häuser (Uradel), Bd. VI, 1905.

† Karl Heinrich Wilhelm Freiherr von Dieskau, * Danzig 26. Okt. 1797, † Brüssel 26. Dez. 1857, Kgl. belg. Gen.-Major a. D., EHr des Joh.-O.; ⚔ Brüssel 29. Juli 1839 mit Emilie Mertens, * Brüssel 11. Jan. 1816, † Görbersdorf, Preuß.-Schles., 9. Juni 1872.

**Kinder:** 1. † Oskar Karl Heinrich, * Brüssel 5. Juni 1840, † Wiesbaden 18. März 1885, Kgl. preuß. Rittm. a. D., beschäftigt im Ausw. Amte des Deutschen Reiches (preuß. Genehmigung zur Führung des Frhrntitels d. d. Berlin 13. Febr. 1864); ⚔ Wimbledon, Gfschaft Surrey, 1. Juni 1882 mit — Alice verw. (Ulrich), † Bonn 8. Dez. 1880) von Dieskau, geb. Rodewald, * New Orleans 8. April 1854 (wiederverm. Rettershof 25. Mai 1886 mit ihrem Schwager Leopold Frhrn von Dieskau, † Königstein i. T. 23. Mai 1909, s. unten).

2. † Leopold Eduard Bernhard, * Brüssel 3. Aug. 1841, † Königstein i. T. 23. Mai 1909, Ghzgl. luxemb. Khr, Hofmarschall J. K. H. der Frau Ghzgin-Mutter von Luxemburg, Kgl. belg. Major a. D.; ⚔ Rettershof 25. Mai 1886 mit — Alice, Witwe seines Bruders Oskar, verw. gew. von Dieskau, geb. Rodewald, * New Orleans 8. April 1854 (s. oben). [. . .]

**Töchter:** 1) Hulda Charlotte Helene, * Rettershof 9. April 1887.

2) Alice Viktoria Luise Hélène Edith Auguste, * Rettershof 9. Okt. 1888; ⚔ Dresden 29. April 1913 mit Hugo Arthur Rausch, Herrn auf Stockarberg, Kant. Schaffhausen, Schweiz.

3) Erna Anna Editha Hedwig, * Rettershof 16. Jan. 1892; ⚔ Dresden 28. Dez. 1912 mit Maxime Rivalier Frhrn von Meysenbug, Kgl. sächs. Hptm. und Komp.-Chef im 1. (Leib-) Gren.-Rgt Nr. 100. [Dresden.]

3. Mathilde Anna Bertha, * Brüssel 9. Dez. 1851. [Straßburg i. E.]

---

**Dietrich, 1917. Dietrich von Landsee, 1917, resp. 1901. Diez, Digeon von Monteton, Diller (Heß-Diller), 1917.**

---

## Dincklage.

Lutherisch. — Westfälischer Uradel mit gleichnamigem Stammhause (im Bes. bis 5. Mai 1667) im Amte Vechta, Ghzgt. Oldenburg, der mit Johannes de Thinclage 1231 urkundlich zuerst erscheint und dessen Stammreihe mit Herbort von und zu Dincklage beginnt; hannov. Bestätigung des Frhrnstandes d. d. Hannover 12. Jan. 1844. — W.: In S. balkenweise 3 g. besamte 5blättr. r. Rosen, darunter 3 r. Schragen. Um den H. mit r.-f. Decke ein Kranz von r. Rosen und f. Schragen abwechs., daraus fächerartig 3 f. Fähnchen, je bel. mit einer Rose und einem Schragen. — Erste Aufn. und geschichtl. Übersicht im Jahrg. 1861, S. 104.

### I. Linie (Schulenburg).

Stammvater: Gerhard Daniel, * 1648, † 1707.

† Otto Erich Hans Freiherr von Dincklage, * Schulenburg 1. Sept. 1815, † Osnabrück 5. Febr. 1875, Herr auf Schulenburg; ⚔ Osnabrück 5. Mai

1840 mit Klementine Luise Auguste Johanne Freiin von Rhoden, * Bollinghausen 28. Aug. 1820, † Schulenburg 1. Juni 1898.

**Kinder:** 1. † Herbord Karl Hans Rudolf Erich Wilhelm, * Schulenburg 20. Dez. 1840, † daf. 19. März 1901, Herr auf Schulenburg; ⚔ Hülsede 24. Sept. 1868 mit Adelheid Elise von Mengersen, * . . 25. Jan. 1836, † Melle 9. Juni 1874.

**Sohn:** † Klemens Otto Alfred Adolf Karl Alexander, * Uhlenbrok bei Ostercappeln 12. Mai 1871, † (gefallen bei) . . 22. Aug. 1914, Kgl. preuß. Reg.-Rat beim OPräsidium in Posen und Hptm. der Res. des Jägerbat. Nr. 7; ⚔ Wanzleben 1. Juli 1901 mit — Margarete Schaeper, * Wanzleben 14. Juni 1882.

**Kinder:** (1) Jutta Sibylle, * Charlottenburg 11. April 1902, erspekt. auf Börstel.

(2) Gerd Jobst, * Charlottenburg 21. Febr. 1904, Kgl. preuß. Kadett in . . .

(3) Hans Henning, * Kolberg 29. Juni 1905.

(4) Gisela Margarete, * Bromberg 27. Mai 1911.

2. † Bertram Onco Wilhelm, * Schulenburg 16. Jan. 1843, † Hannover 12. April 1915, Kgl. hannov. OLt. a. D.; ⚔ I) Wißenhausen 9. Febr. 1876 mit Mathilde Götz von Olenhusen, * Lutterbeck 8. Febr. 1856, † Einbeck 5. April 1883; II) Hildesheim 11. Dez. 1884 mit Thekla Götz von Olenhusen, * Lutterbeck, Kr. Einbeck, 2. April 1861, † Hannover 6. Mai 1908.

**Kinder: a) 1r Ehe:** 1) Hermann Rudolf Hans Bodo, * Kappel 16. April 1878, Kaufmann, Kgl. preuß. Hptm. der Res. und Batt.-Führer in einem Res.-Feldart.-Rgt. [Berlin.]

2) Emma Klementine Franziska Friederike, * Mengeringhausen 4. Nov. 1879, StiftsD. von Börstel. [Berlin-Zehlendorf.]

— b) 2r Ehe: 3) Franz, * Arolsen 2. Nov. 1885, Offizier des Norddeutschen Lloyd, Kaiserl. Lt. zur See der Res. [Bremen.]

4) Charlotte Klementine, * Arolsen 21. März 1888, Schwester des evang. Diakonievereins. [. . .]

3. Charlotte Luise Wilhelmine Christine, * Schulenburg 22. Okt. 1845; ⚔ Osnabrück 27. Aug. 1874 mit Hermann von Suckow, † Bollinghausen 16. April 1906, Herrn auf Bollinghausen bei Leer, Prov. Hannover, M. u. R. OLt. a. D. [Bollinghausen.]

## II. Linie (Campe).

Stammvater: Hermann, * 1647, † 1717, Bruder des Stammv. der I. Linie

† Hermann Eberhard Friedrich Freiherr von Dincklage, * Campe 14. Aug. 1796, † Lingen 14. Mai 1886, Herr auf Campe und Osterwedde, Kgl. hannov. Hptm.; ⚔ . . 7. Okt. 1823 mit — Frieda von Mengersen, * Hülsede 18. Sept. 1839. [Berlin-Halensee.]

**Sohn:** Hans-Ulrich Theodor Herbord Alexander, * Osnabrück 19. Aug. 1869, Herr auf Campe und Osterwedde (ca 680 ha; seit 1670 im Bes. der Fam.) Kr. Aschendorf, Kgl. preuß. Major und Abt.-Kmdr im Feldart.-Rgt Nr. 18, FMr des Joh.-O.; ⚔ Dresden 20. April 1907 mit — Marie Adolfine Mathilde Hedwig gesch. (Hans) von der Marwitz, geb. Berckenkamp, * Hamm 1. Mai 1876. [Frankfurt a. d. O.]

**Sohn:** Ulrich Friedrich Carl, * Wiesbaden 3. März 1908.

3. Agnes, * Campe 28. Nov. 1841; ✕ I) . . mit Ernst von Stolzenberg, † Sögeln 30. Jan. 1871, Herrn auf Sögeln, Reg.-Bez. Osnabrück, Kgl. hannov. Hptm.; II) Genua 19. Juni 1879 mit William H. Thaule. [Ober-Lößnitz.]

**Brüder.**

1. † Wilhelm Christian Karl, * Campe 18. Jan. 1798, † Hildesheim 6. Jan. 1872, Kgl. hannov. Drost; ✕ . . mit Hermine Sudendorf, * . . 24. Juni 1814, † . . März 1871.
   **Tochter:** Irmengard, * Malgarten 18. Okt. 1840; ✕ Osnabrück 15. Sept. 1863 mit Wilhelm von Lenthe, Herrn auf Lenthe ꝛc., Prov. Hannover, Kais. deutschem WGOReg.-Rat a. D. [Lenthe und Berlin.]
2. † Rudolf Ernst Georg August, * Campe 10. Mai 1801, † Cassel . . 1891, Kgl. preuß. OForstm. a. D.; ✕ . . Mai 1838 mit Auguste von Stolzenberg, * . . 26. Mai 1807, † Lingen 3. März 1863, Schwester der † Freifrau Julie (s. oben).
   **Sohn:** † Ferdinand August Wilhelm Hermann, * Vörden 12. April 1839, † Leipzig 4. Jan. 1906, Kais. deutscher Reichsger.-Rat; ✕ Holzhausen 12. Jan. 1870 mit Amalie Freiin von der Borch, * Holzhausen 23. März 1847, † Quarnstedt bei Gartow 1. Jan. 1917.
   **Kinder:** (1) Auguste Emma Julie Therese Elsbeth, * Lingen 8. Jan. 1871; ✕ Leipzig 25. Aug. 1900 mit Alard Scheck, Kgl. preuß. Forstm. in Clausthagen, Pomm.
   (2) Karl Hugo Alhard Friedrich-Wilhelm, * Lingen 14. Sept. 1872, Kgl. preuß. Hptm. der Ldw.-Feldart. a. D., Intendant des Ghzgl. schwer. Hoftheaters und der Hofkapelle; ✕ Hannover 26. Jan. 1908 mit Irmgard von Einem, * Klagenfurt 6. Jan. 1881, † St. Blasien 17. Mai 1916. [Schwerin.]
   **Sohn:** † Hermann Gerhard Ferdinand August Wilhelm, * Ramsau 13. Febr. 1911, † Schwerin 26. März 1916.
   (3) Therese Kunigunde Agnes, * Lingen 14. Okt. 1873, Äbtissin des Stiftes Börstel.
   (4) † Rudolf Friedrich Otto, * Lingen 19. Dez. 1874, † (gefallen) . . 6. Aug. 1914, Kgl. preuß. Hptm. und Komp.-Chef im Inf.-Rgt Nr. 74; ✕ Stemmen 28. Sept. 1901 mit — Lewine Freiin von Rössing, * Stemmen 13. Mai 1877. [Hannover.]
   **Töchter:** a. Irmgard Amalie Luise Marie Alma, * Hannover 9. Dez. 1903.
   b. Ursula Agnes Elly Frieda Adelheid, * Hannover 27. Juli 1905.
   c. Mechthild Therese Paula Wilma, * Hannover 3. Febr. 1908.
   (5) Elisabeth Emmy Agnes, * Lingen 23. April 1876, Oberin des Diakonissenhauses in Gallneukirchen bei Linz.
   (6) Ludmilla Caroline Sophie Anna Jenny, * Lingen 31. Mai 1880; ✕ . . Jan. 1916 mit Paul Kinteleu, Kgl. preuß. Reg.-Assessor und Olt. der Ref. des Füs.-Rgts Nr. 86. [. . .]
   (7) Agnes Charlotte Elma Jenny, * Lingen 29. Mai 1882.
   (8) Mathilde Anna Auguste Agnes Hildegard, * Cassel 16. Sept. 1887; ✕ Hannover 17. Juni 1908 mit Gottlieb Gfn von Bernstorff. [Quarnstedt bei Gartow.]

## Dingelstedt, Di Pauli von Treuheim, Distler, 1917.

# Ditfurth.

Quedlinburgischer Uradel mit gleichnamigem Stammhause im heutigen Kr. Aschersleben, der mit Heimarius de Dhietvorden als Zeugen 1147—48 urkundlich (Orig. im Lehnshauptarchiv in Wolfenbüttel) zuerst erscheint. — Der Berlin 3. Okt. 1891 gegründete Familienverband hält in den ungeraden Jahren Familientag. Vorsitzender: Frhr Moritz in Totis; Archivar: Bernhard v. D., Bückeburg; Schatzm.: Gen.-Major Kurt v. D. in Schwerin. — W. (StW.): Unter r. Schildeshaupt 3mal von G. und B. get. Auf dem gekr. H. mit rechts b.-g., links r.-g. Decken 2 wie der Schild bez. Büffelhörner. — Erste Aufn. und geschichtl. Übersicht im Jahrg. 1864, S. 113. S. auch den gleichnamigen Artikel im Gothaischen Genealog. Taschenbuch der Adeligen Häuser (Uradel), Bd. I, 1900. (S. auch: Geschichte des Geschlechts von Ditfurth. 3 Bände. Von Theodor von Ditfurth. Quedlinburg, und: Die Frhrn von Ditfurth. Von Moritz Frhrn von Ditfurth.)

## A. In Ungarn.

Lutherisch. — Ungar. Genehmigung zur Fortführung des Frhrntitels in der Eigenschaft eines ausländischen laut Testimonialbrief d. d. Budapest 20. Jan. 1900 (für Georg August Moritz, s. unten). — W. = StW.; Frhrnkr.

Georg August Moritz Freiherr von Ditfurth, * Cassel 6. Juni 1840, K. u. K. Obl. a. D.; ⚔ Marczelháza 12. Okt. 1872 mit — Helene Eugenie Barbara Mathilde von Kussevich, * Budapest 31. Dez. 1853 (kath.). [Totis, Ungarn.]

Kinder: 1. Franz Dietrich Moritz, * Wien 25. Sept. 1873, K. u. K. Major im Huf.-Rgt Nr. 6, im Hauptquart. der Isonzo-Armee; ⚔ Dresden 21. Febr. 1911 mit — Luisella Emma Christina von Schönberg, * Dresden 18. Mai 1888.

Sohn: Franz Dietrich, * Wien 8. Jan. 1912.

2. Max Andreas Nikolaus, * Marczelháza 28. Juni 1877, K. u. K. Rittm. im Huf.-Rgt Nr. 6, zuget. der Mil.-Kanzlei; ⚔ Wien 28. Febr. 1916 mit — Helene Margarete Antonie Riedl von Riedenstein, * Dézsánfalva, Kom. Temes, 29. Juli 1877 (kath.). [Wien.]

3. Isabella Wilhelmine Alice, * Marczelháza 23. Juli 1879 (kath.), ⚔ Totis 28. Juli 1908 mit Heinrich Gfn von Waldstein und zu Wartenberg, K. K. Min.-VSekr. im Min. für Kultus und Unterricht und Obl. a. D. [Wien.]

## B. In Österreich.

Katholisch. — Österr. Prädikalierung des bisher geführten Frhrntitels in der Eigenschaft eines ausländischen d. d. Wien 14. Jan. (Plakat d. d. Wien 25. Febr.) 1899 (für Bernhard Friedrich, s. unten). — W. = StW.; Frhrnkr.

Bernhard Friedrich Freiherr von Ditfurth, * Cassel 19. Sept. 1842 (Bruder des Moritz, s. A.), K. u. K. Oberstlt. und Wachtm. der Ersten Arcièrenleibgarde i. R.; ⚔ Mannheim 29. Sept. 1880 mit Antonie Therese Karoline Ulrike Artaria, * Mohács 11. Sept. 1860 (kath.), † Innsbruck 30. Dez. 1915. [Graz.]

Töchter: 1. Maria Theresia Theodora Walpurga, * Wien 15. Febr. 1888.

2. Maria Magdalena Anna Dietlinde, * Brunn am Geb. 15. Nov. 1891, cand. phil. [Graz.]

## C. In Bayern.

Lutherisch. — Bayer. Frhr. 21. Aug. (immatrikuliert 12. Dez.) 1837. — W. (1837): Von R., G., B., G. und R. get. Auf dem freiherrl. gekr. H. mit rechts r.-g., links b.-g. Decken 2 wie der Schild get. Büffelhörner.

† Georg Friedrich Ferdinand Freiherr von Ditfurth, * Dankersen 29. Aug. 1791, † Ober-Theres 16. April 1871, Herr auf Ober-Theres in Franken, Kgl.

bayer. Km. und Oberstlt. a. D.; ⚭ . . 30. März 1824 mit Charlotte Helene Luise von Schmerfeld, * Cassel 9. Nov. 1802, † Ober-Theres 20. Febr. 1847.

Söhne: 1. † Karl Friedrich Ferdinand Georg Siegmund Alexander Ludwig, * Cassel 23. Jan. 1828, † Ober-Theres 18. Okt. 1887, Kgl. bayer. Hptm. a. D.; ⚭ . . 1. Juli 1863 mit Maria Anna Stangl, * Burghausen 6. Febr. 1844 (kath.), † Ober-Theres 19. Jan. 1873.

Töchter (kath.): 1) Anna Charlotte Veronika Christiane Marie, * Burghausen 8. Juni 1864. [Regensburg.]

2) Christiane Marie, * München 10. Sept. 1871, Mitgl. des Englischen Fräuleinstifts in Bamberg.

2. † Wilhelm Adelbert, * Ober-Theres 15. Nov. 1832, † Werneck 24. Dez. 1866, Kgl. bayer. Okt. a. D.; ⚭ Speyer 25. Juni 1863 mit — Bertha Ludovika Amalie Hohe, * Passau 8. Okt. 1835, † München 4. Dez. 1912.

Sohn: Georg Wilhelm, * Bamberg 28. April 1864, Kunstmaler. [München.]

## Dlauhowesky von Langendorf.

Katholisch. — Böhmischer Uradel, der 1158 zuerst erscheint; österr. Frhr. d. d. Wien 12. April 1829. — Besitz: Das Fideikommiß Němčic mit Kraslau und Hodjejau, Böhmen. — W.: In B. ein ovaler s. Schild. Frhrnkr. Auf dem gekr. H. mit b.-s. Decke 3, b., s., b. Straußfedern. Schildhalter: 2 g. Löwen. Wahlspruch: Für Gott, Kaiser und Vaterland. — Erste Aufn. und geschichtl. Notiz im Jahrg. 1854, S. 112.

† Ernst Freiherr Dlauhowesky von Langendorf, * . . 6. Juli 1779, † Graz 24. Febr. 1855, K. K. Km. und Gen.-Major a. D.; ⚭ . . mit Ludmille Pannosch von Kreuzinfeld, * . . 14. Juli 1788, † . . 26. Juli 1839.

Söhne: 1. † Friedrich, * . . 3. Febr. 1811, † . . 22. Okt. 1881, K. u. K. Kmt. und Gen.-Major a. D.; ⚭ . . 15. Febr. 1840 mit Friederika Gfin von Kuenburg, * . . 8. Nov. 1813, † Salzburg 31. März 1893, Herrin auf Statenitz und Kamajk, Böhmen, StkrD. und CStiftsD. des Kgl. bayer. St. Anna-O.

Kinder: 1) † Karl, * Groß-Szt-Miklos 13. Sept. 1844, † Wien 27. Febr. 1907, Fkherr, K. u. K. Km., GMaj und Gen. der Kav., vorm. Obersthofm. Sr. K. u. K. H. des † Chzgs Otto; ⚭ . . 9. Dez. 1875 mit Gabriele von Kulczyce-Wisłocka, * Sedziszów 27. Sept. 1847, † Wien 19. April 1909, StkrD.

Kinder: (1) Karl Ludwig, * . . 2. Sept. 1876, Fkherr, K. u. K. Kmt. und Major im Ul.-Rgt Nr. 2; ⚭ Krakau 24. Aug. 1901 mit — Hedwig Freiin von Konopka, * Krakau 19. Nov. 1880, StkrD. [Tarnów.]

Kinder: a. Anna Henriette Marie, * Tarnów 15. Juli 1902.

b. Gabriele Marie Hedwig, * Tarnów 5. März 1905.

c. Johann Ignaz, * Němčic 2. Aug. 1909.

d. Karl Felix, * Němčic 31. Aug. 1910.

(2) Friederike Marie, * Wien 5. Febr. 1883; ⚭ I) Němčic, Böhmen, 20. Juli 1906 mit Leo Frhrn von Beulwitz, † St. Pölten 6. Nov. 1914, Herrn auf Zeutendorf, K. u. K. Kmt. und Statth.-Rat i. N.; II) Wien 2. Dez. 1916 mit Dr. Otto Pfleger, K. K. Hofrat und Finanzdirektor in Linz.

2) Marie, * . . 24. Aug. 1853; ⚭ Salzburg 19. Sept. 1881 mit Johann von Arthold, † Graz 30. Jan. 1914, K. u. K. FML. i. P. [Wien.]

2. † Ernst, * . . 11. Jan. 1830, † Lemberg . . 1877, K. u. K. Rittm. a. D.; ⚭ . . 14. Juli 1860 mit — Adèle von Udrycka, * . . 24. Okt. 1834 (wiederverm. . . mit Marcell Edlem von Mayr, K. K. Obersten der Low.).

# Dobeneck.

Lutherisch. — Vogtländischer Uradel mit gleichnamigem Stammhause bei Plauen (nicht mehr im Bes.), dessen Stammreihe mit Jan I. von Dobeneck auf Gottsmanngrün 1314 beginnt; immatrikuliert im Kgr. Bayern bei der Frhrnklasse 9. Okt. 1826. — Der 1909 in das Vereinsregister beim Amtsger. Jena eingetragene Familienverband hält alle 3 Jahre Familientag. — Vorstand: Frhr Alban in Frankstein; Frhr Genst in München; Frhr Arnold auf Neuhaus. — W.: In S. ein r. Hut mit verschlungenem r. Sturmband. Auf dem H. mit r.-s. Decke der Hut best. mit 10 s. Hahnenfedern. — Erste Aufn. und geschichtl. Übersicht im Jahrg. 1858, S. 129; Stammreihe im Jahrg. 1912, S. 153. (S. auch: Geschichte der Familie von Dobeneck, verfaßt von Alban Frhrn v. Dobeneck und herausgegeben von Dr. Arnold v. Dobeneck. Schöneberg-Berlin. 1906.)

† Hans Christian Rudolf Freiherr von Dobeneck, * Bug 19. Nov. 1748, † Bug 10. Mai 1797, Hzgl. württemb. Khr und Hptm.; ⚔ Ludwigsburg 3. Nov. 1789 mit Caroline Erneſtine von Rieben, * Freudenthal 3. Nov. 1758, † Bayreuth 26. Jan. 1844.

**Söhne:** 1. † Karl Chriſtian Ferdinand, * Stuttgart 31. Jan. 1791, † Berlin 23. März 1867, Kgl. preuß. Gen.-Lt. a. D. [preuß. Genehmigung zur Fortführung des Frhrntitels d. d. Berlin 18. Jan. 1844]; ⚔ Frankfurt a. M. 7. Mai 1825 mit Marie von Pobeheim, * Paris 15. Aug. 1800, † Berlin 21. Jan. 1870.

**Söhne:** 1) † Hans Karl, * Trier 26. Jan. 1826, † Siegen 2. Juni 1864, Grubendirektor; ⚔ Dortmund 2. Okt. 1856 mit Antonie Reinhard, * Meſchede i. W. 20. Okt. 1833, † Wiesbaden 3. Febr. 1888.

**Kinder:** (1) Hans Wilhelm Ernſt, * Dortmund 24. Juni 1857, Kgl. preuß. Obſt. a. D., EMr des Joh.-O.; ⚔ I) Berlin 21. Sept. 1882 mit Marie Müller, * Berlin 25. März 1859 (geſch. 25. März 1893); II) Wiesbaden 23. Mai 1903 mit — Conſtanze Petri, * Frankfurt a. M. 15. Okt. 1857. [München.]

**Sohn 1r Ehe:** Hans Karl, * Berlin 15. Juni 1886, Dr. jur., Kgl. preuß. Reg.-Aſſeſſor und Olt. der Ref. des Kür.-Rgts Nr. 2; ⚔ Berlin 21. Nov. 1914 mit — Gwendolyn de Gisbert, * ... [Königsberg i. Pr.]

(2) Eliſabeth, * Dortmund 16. Febr. 1860; ⚔ Marienwerder 18. Jan. 1900 mit Franz Strelow, Superintendenten a. D. und OPfarrer i. R. [Charlottenburg.]

(3) Margarete, * Siegen 29. Juni 1863; ⚔ Rehdorf 20. Sept. 1888 mit Dr. jur. Max Brückner, Kgl. preuß. OReg.-Rat in Koblenz.

2) † Hans Maximilian Robert, * Trier 19. Okt. 1830, † Königsberg, Neum., 11. Nov. 1908, Kgl. preuß. Major a. D., MRr des Joh.-O.; ⚔ I) Stralſund 19. Okt. 1859 mit Emma von Colmar, * Rügen 23. Febr. 1839, † Berlin 22. Aug. 1862; II) Hohenfinow 18. Juli 1866 mit Eliſabeth Agathe von Bethmann Hollweg, * Bonn 10. April 1834, † Königsberg, Neum., 16. Febr. 1917.

**Tochter 2r Ehe:** Eliſabeth Auguſte Maria, * Rehdorf 31. Aug. 1867; ⚔ daſ. 7. Mai 1886 mit Gottlieb von Cleve, Kgl. preuß. Major z. D. und Bez.-Off. in Stettin.

3) † Hans Hermann, * Trier 17. Juli 1835, † Grocholin 27. Juli 1885, Kgl. preuß. Oberſtlt. z. D.; ⚔ Berlin 4. Febr. 1868 mit Julie Antoinette von Treskow, * Grocholin bei Exin 17. Juni 1842, † Berlin 10. Febr. 1913.

**Kinder:** (1) Hans Julius Ferdinand, * Berlin 28. Juli 1869, Kgl. preuß. Hptm. a. D. [Lugano.]

(2) Marie Leontine Anna, * Grocholin 3. Sept. 1870; ⚔ Potsdam 7. Okt. 1899 mit — Fabian Frhrn von Roſen, Kgl. preuß. Oberſtlt. und Rgts-Kmdr. [Breslau.]

(3) Leontine, * Berlin 28. Jan. 1873. [Charlottenburg.]

(4) Hans Adalbert Robert, * Berlin 30. Jan. 1874, Herr auf Burgdorf, Hzgt. Braunschweig, Kgl. preuß. Rittm. a. D., EMr des Joh.-O.; ⚔ Köln a. Rh. 14. Mai 1908 mit — Anna Margaretha Maria Hagen, * Köln a. Rh. 12. Aug. 1889 (kath.).
Töchter: a. Maria Elisabeth Victoria, * München 5. Mai 1909.
b. Emma Clementine Leonine Maria Elisabeth, * Burgdorf 5. Jan. 1912.

(5) Sophie, * Grocholin 20. Juni 1875, Krankenschwester in Bethanien. [Berlin.]

(6) Marie, * Köln 27. Aug. 1879; ⚔ Berlin 26. Mai 1914 mit Curt von Rosenberg, † (gefallen bei) . . 2. April 1916, Kgl. preuß. Oberstlt. im Inf.-Rgt Nr. 51. [Breslau.]

2. † Hans Karl, * Bug 20. April 1796, † Bayreuth 22. Nov. 1865, Herr auf Bug, Brandstein, Schlegel, Jodiß, Rothenbürg und Dürrenthal, Franken, Kgl. bayer. Km., Reg.-Rat und Konsistorialdirektor, EMr des Joh.-O.; ⚔ Bayreuth 13. Sept. 1828 mit Franziska (Fanny) Freiin von Welden, * Bamberg 13. Sept. 1807 (kath.), † München 24. Jan. 1881.

Kinder: 1) † Hans Constantin, * Bayreuth 10. Juni 1830, † München 9. Dez. 1903, Kgl. bayer. Ldger.-Rat a. D.; ⚔ Brandstein 9. Juni 1862 mit Josephine Freiin von Ritter zu Gruenstein, * Rudesheim 30. Aug. 1840, † Hof 6. Juni 1883.
Söhne: (1) Hans Hermann, * Hof 2. Mai 1863. [Zwickau.]
(2) Hans Maximilian, * Hof 26. März 1865, Kgl. bayer. Zoll-OKontr.; ⚔ Füssen 25. Juni 1895 mit Paula Rück, * Tirschenreuth 16. März 1863, † Füssen 21. März 1899. [München.]
Sohn: Hans Paul, * Füssen 17. März 1899.

2) Karoline, * Ansbach 5. Aug. 1831. [München.]

3) Hans Alban, * Ansbach 20. Nov. 1833; ⚔ Lübchen 28. Juli 1857 mit Wilhelmine Marianne von Nostitz, * Wurzen 28. Juli 1838, † Traunstein 4. Dez. 1905. [Traunstein, OBayern.]

Kinder: (1) † Hans Heinrich, * Brandstein 12. April 1858, † (im Lazarett) Heidelberg 26. Mai 1916, Kgl. preuß. Oberst und Abschnittskmdr einer Festung, MMr des Joh.-O.; ⚔ Hamburg 29. Sept. 1894 mit — Bertha Galles, * Hamburg 19. Aug. 1865. [München.]
Tochter: Gisela, * Mülhausen i. E. 27. Juli 1895.

(2) † Hans Günther, * Brandstein 9. Aug. 1861, † (an der erh. Verwundung) . . 28. Okt. 1914, Kgl. preuß. Oberstlt. in einem Ref.-Inf.-Rgt; ⚔ Herzberg (Grochwitz?) 21. Okt. 1889 mit — Lucie von Hanstein, * Torgau 13. Nov. 1869. [Naumburg a. d. S.]
Kinder: a. Elisabeth Margarete Hildegard, * Karlsruhe 19. Juni 1891.
b. Irmgard Gertrud Lucie, * Karlsruhe 7. Sept. 1892, Krankenschwester.
c. Hans Günther, * Freiburg i. Br. 2. Febr. 1902.

(3) Anna, * Brandstein 16. April 1863. [Traunstein.]

(4) Sophie Wilhelmine Karoline, * Brandstein 8. Aug. 1864; ⚔ München 26. Mai 1890 mit Sigmund Frhrn Tucher von Simmelsdorf, MMr des Joh.-O. [München.]

(5) Hans Karl Ludwig Rudolf Arnold, * Brandstein 30. Mai 1867, Herr auf Neuhaus bei Naila, OFranken, Dr. phil., EMr des Joh.-O.; ⚔ Hamburg 3. April 1895 mit — Anna Harder, * Hamburg 14. Nov. 1868.
Töchter: a. Ilse, * München 6. April 1896.
b. Hertha, * München 9. Okt. 1898.
c. Ursula, * Groß-Lichterfelde 25. Sept. 1901.
d. Isabella Barbara, * Groß-Lichterfelde 12. Nov. 1904.

(6) Hans Gottfried, * Brandstein 15. Nov. 1868, Kgl. preuß. Major und Kmdr eines Jägerbat. [. . .]

(7) Martha, * Brandstein 7. Dez. 1870, Oberin der Augenklinik der Univ. München.

(8) Hans Karl, * Brandstein 26. Mai 1872, Kgl. preuß. Major im Inf.-Rgt Nr. 32; ⚭ Meiningen 27. Sept. 1897 mit — Clara Rohr, * Eisfeld 14. März 1874. [Meiningen.]

Kinder: a. Hans Werner, * Meiningen 12. Sept. 1898, Fahnenjkr im LeibGInf.-Rgt (1. Ghzgl. hess.) Nr. 115. [Darmstadt.]

b. Hans Heinz, * Meiningen 14. Dez. 1899, Kgl. preuß. Fahnenjkr im Jägerbat. Nr. 11. [Marburg.]

c. Jutta, * Meiningen 30. Jan. 1910.

(9) † Hans Constantin Friedrich, * Brandstein 28. März 1874, † (gefallen bei) . . 13. Sept. 1914, Kgl. preuß. Hptm. und Komp.-Chef im Inf.-Rgt Nr. 13; ⚭ Giebelbach-Aeschach 20. Juni 1906 mit — Ida Spengelin, * Korfu 26. Jan. 1879. [München.]

Kinder: a. Hans Joachim, * Wilhelmshaven 9. Nov. 1907.

b. Marianne, * Münster i. W. 9. März 1909.

c. Hans Claus, * Münster i. W. 17. Okt. 1910.

d. Hans Henning, * Münster i. W. 9. April 1912.

(10) Hedwig, * Brandstein 20. Mai 1877. [Hirschberg, Schles.]

4) † Hans Karl, * Ansbach 18. Mai 1838, † Trevesen 19. März 1910, Eisenhüttenwerksbes.; ⚭ Trevesen 18. Mai 1863 mit Thekla von Sperl, * Trevesen, OPfalz, 7. April 1841, † Meyernberg bei Bayreuth 10. Mai 1914.

Tochter: Ernestine, * Bug 28. Juni 1865. [Bayreuth.]

5) † Hans Ludwig, * Bayreuth 18. Okt. 1843, † München 16. März 1916, Kgl. bayer. OLdesger.-Rat a. D.

## Doblhoff (Doblhoff-Dier), 1917.

## Dobrženský von Dobrženitz.

Katholisch. — Böhmischer Uradel, der mit Johann Dobrzensky von Dobrzenitz 1090 urkundlich zuerst erscheint; böhm. Frhr. d. d. Wien 21. Febr. 1744. — W.: In B. ein nat. Storch. Frhrnkr. Auf dem gekr. H. m. b.-s. Decke ein geschl. schw. Flug. — Erste Aufn. 1848; geschichtl. Übersicht im Jahrg. 1853, S. 90.

† Johann Wenzel Freiherr Dobrženský von Dobrženitz, * Auhrow 2. April 1779, † Dobrženitz 4. März 1843, Herr auf Nedělistě, Chlum, Hoděčin und Dobřenic, K. K. Km.; ⚭ Prag 27. Sept. 1803 mit Maria Anna Freiin Pergler von Perglas, * Kydliny 22. Mai 1785, † . . 22. Okt. 1847, StkrD.

Sohn: † Johann Joseph, * Prag 19. Juli 1812, † Chotěboř 25. Dez. 1869, Herr auf Chotěboř, Dobkau und Nemojow; ⚭ Chotěboř 5. Okt. 1836 mit Maria Friederika Freiin Wanczura von Rzehnitz-Brachfeld, * Chotěboř 6. März 1814, † das. 19. Febr. 1847.

Sohn: Johann Wenzel Graf Dobrženský von Dobrženicz, * Chotěboř 28. März 1841 (s. Taschenbuch der Gräfl. Häuser).

Bruder.

† Prokop Johann, * . . 10. Dez. 1783, † . . 11. Okt. 1875, Herr auf Přibram,

Auhrow und Negepin, K. u. K. Km.; ⚔ . . 7. Aug. 1804 mit Ludovika Freiin von Mylius, * . . 7. Sept. 1786, † . . 22. Juni 1843.

Söhne: 1. † Wenzel Peter, * . . 18. April 1809, † . . 21. Sept. 1862, Herr auf Auhrow, Přibram und Negepin, K. K. Km.; ⚔ . . 29. Sept. 1835 mit Aloysia Freiin Schirndinger von Schirnding, * . . 15. Dez. 1815, † Preitenhof 4. Sept. 1889.

Kinder: 1) Maria Aloysia Franziska Gabriela Sophia Regina Huberta Ludovika Antonie Prokopia Emanuele Josepha, * Preitenhof 6. Sept. 1839, StkrD.; ⚔ Auhrow 13. Dez. 1866 mit Hugo Frhrn Wiedersperger von Wiedersperg, † Medlešic 17. Mai 1901, Herrn auf Medlešic, K. u. K. Km. und Obrt. a. D. [Medlešic bei Chrudim.]

2) Wenzel Peter, * Preitenhof 30. Mai 1843, Herr auf Schönwald, Böhmen, K. u. K. Km.; ⚔ Wien 30. Nov. 1889 mit — Josepha Aloysia Maria verw. von Albert, geb. Prochaska, * Nusle 20. Febr. 1858. [. . .]

2. † Prokop Johann, * . . 19. Aug. 1818, † Pottenstein 21. Sept. 1873 (s. Taschenbuch der Gräfl. Häuser).

# Döpfner, 1917.

# Dörnberg.

Hessischer Uradel, der mit Johann oder Althans gen. von Döringenberg um 1211 erscheint und dessen Stammreihe 1358 beginnt; Reichsfrhr. d. d. Wien 16. April 1663; Verleihung des Prädikats „Wohlgeboren" d. d. Regensburg 16. März 1664. — Besitz: Das 1618 gestiftete Fideikommiß, bestehend aus: a) Hausen (seit 1463 im Bes. der Fam.), Hunstadt und Otterebach, Herzberg (seit 1477 im Bes. der Fam.), sowie Waldungen und Ländereien in Hausen, Breitenbach a. Herzberg, Lingelbach, Neustadt (zus. 5160 ha), Reg.-Bez. Cassel; b) Seibelsdorf mit Wald (253 ha), Kr. Alsfeld, Hzgt. Hessen. — W.: Von G. und R. gesp. 2 gekr. H. mit r.-g. Decken. Auf dem rechten 2 Scepter, das rechte g., das linke r.; auf dem linken H. 2 Turnierlanzen, die rechte r., die linke g. — Erste Aufn. und geschichtl. Notiz im Jahrg. 1855, S. 143; Stammreihe des Geschlechts im Jahrg. 1859, S. 143.

## I. Linie: Hausen. (Reformiert.)

Stammvater: Frhr Karl Siegismund (s. unten).

† Karl Siegismund Freiherr von Dörnberg, * Marburg 12. Mai 1718, † Hausen 18. Okt. 1778; ⚔ 1) . . 9. Juli 1749 mit Florentine Theodore Gfin Quadt-Wykradt, * . . 26. Juli 1719, † Aachen 14. Sept. 1762; II) Mansbach 3. April 1764 mit Henriette Eleonore Christine von Mansbach, * Mansbach 12. Mai 1743, † Cassel 14. Juni 1785.

Söhne: 1. † Ferdinand Wilhelm Ernst, * Hausen 10. Nov. 1752, † Dittershausen 6. Mai 1788, niederl. Hptm.; ⚔ Mansbach 25. Sept. 1780 mit Wilhelmine Friederike Luise von Mansbach, * . . 25. Sept. 1753, † Mansbach 30. Jan. 1790.

Sohn: † Friedrich Wilhelm Carl Heinrich Ferdinand, * Mansbach 5. Juli 1781, † Darmstadt 21. Jan. 1877, Majoratsherr auf Dittershausen, Erbküchenm., Hzgl. hess. Oberstjägerm.; ⚔ Frankfurt a. M. 5. April 1808 mit Marie Freiin von Malapert gen. Neufville, * . . 28. Dez. 1785, † Darmstadt 12. Okt. 1871.

Söhne: (1) † Hermann Friedrich Wilhelm Ferdinand, * Lorsch 17. Dez. 1813, † Dittershausen 25. Juni 1845, Kurfstl. hess. OFinanzassessor a. D.; × Hanau 18. Mai 1843 mit Karoline Elisabeth Wilhelmine Sophie von Schmerfeld, * Hanau 10. Aug. 1822, † Frankfurt a. M. 4. Juli 1905 (wiederverm. Cassel 20. April 1857 mit Dr. phil. Karl Frhrn von Günderode gen. von Kellner, † Frankfurt a. M. 14. Sept. 1906, Cmtr des Joh.-O.).

Sohn: Hugo Friedrich Wilhelm, * Cassel 2. April 1844, Majoratsherr auf Dittershausen, Kgl. preuß. Khr, OVorsteher des ritterschaftl. Stifts Kaufungen mit Wetter, Mitgl. des preuß. Herrenh. auf Lebenszeit, Cmtr des Joh.-O.; × Cassel 22. Okt. 1874 mit — Cécile Franziska von Pappenheim, * Stammen 18. März 1849. [Cassel und Schloß Hausen bei Oberaula.]

Kinder: a) Hans-Karl Friedrich Wilhelm Ernst, * Cassel 23. Dez. 1875, Kgl. preuß. Rittm. im Kür.-Rgt Nr. 4, 1r Adj. des Gen.-Gouv. in Belgien, CMr des Joh.-O.; × I) Darmstadt 15. Nov. 1899 mit Alix Freiin Schenck zu Schweinsberg, * Verner-Montreux 9. Aug. 1878, † Zürich 1. April 1912; II) Nivoir, Belgien, 17. Juni 1914 mit — Maria-Viktoria Gfin von Hohenau, * Berlin 30. Aug. 1889 (kath.). [Münster i. W.]

Kinder: a) 1r Ehe: (a) Alexander Hugo Friedrich-Wilhelm Moritz Gustolf Kurt Karl, * Darmstadt 17. März 1901.

— b) 2r Ehe: (b) Victoria Margarethe Cecile Marie, * Münster i. W. 24. April 1915 (kath.).

(c) Friedrich Wilhelm Eberhard, * Münster i. W. 7. Nov. 1916 (evang.).

b) Carola Elisabeth Marie Luise, * Cassel 6. Okt. 1877; × das. 23. Okt. 1898 mit Kurt von Griesheim, Herrn auf Falkenburg, Kgl. preuß. Khrn und Major der Ref. des 1. GRgts z. F., RMr des Joh.-O. [Schloß Falkenburg, Pomm.]

c) Hugo Max Friedrich Ludwig, * Cassel 12. März 1884, Kgl. preuß. Reg.-Assessor und Vertr. des Ldrats, Lt. der Ref. des Kür.-Rgts Nr. 2; × Wilhelmshöhe bei Cassel 19. Sept. 1916 mit — Donata Amy von Rosenberg, * Gießen . . . [Gelnhausen.]

Sohn: Siegismund Johann Caspar Hermann Hugo, * Gelnhausen 10. Aug. 1917.

(2) † Philipp Friedrich Ernst, * Lorsch, Ghzgt. Hessen, 12. Aug. 1818, † Frankfurt a. M. 13. Febr. 1858, Kurfstl. hess. Khr, GLeg.-Rat, Bundestagsgef.; × Berlin 9. Okt. 1851 mit Hyma Gfin von Inn- und Knyphausen, * . . 12. Aug. 1824, † Frankfurt a. M. 5. Mai 1860.

Tochter: Luise Marie Emilie Pauline, * Frankfurt a. M. 1. Sept. 1858; × Lützburg 7. Sept. 1893 mit Eugen von Falkenhayn, Oberhofm. J. M. der Kaiserin und Kgin, Kgl. preuß. Gen. der Kav. z. D. [Berlin.]

2. † Ludwig Wilhelm, * Hersfeld 31. Jan. 1773, † Marburg 17. März 1837, Kurfstl. hess. Major a. D.; × Hausen 3. März 1817 mit Luise Marie Karoline Henriette Wilhelmine Marianne von Baumbach a. d. H. Kirchheim, * Schweinsberg 4. März 1790, † Marburg 30. Aug. 1842.

Sohn: † Moritz Wilhelm Friedrich Ferdinand, * Hausen 25. Mai 1821, † Cassel 6. Dez. 1912, Erbküchenm., Exz., vorm. Kurfstl. hess. Khr und Oberschenk; × . . 1. März 1851 mit Marie Freiin von Malapert gen. Neufville, * Frankfurt a. M. 19. Dez. 1831, † Cassel 19. April 1891.

Töchter: (1) Anna Maria Konstantine Mathilde, * Cassel 26. April 1851 [Cassel.]

(2) Luise Karoline, * Cassel 23. März 1857. [Cassel.]

## II. Linie: Herzberg. (Reformiert und lutherisch.)

Stammvater: Fehr Wolfgang Ferdinand. * 1724, † 1793, Herr auf Herzberg, Bruder des Stammv. der I. Linie. — Ältere Genealogie s. Jahrg. 1863, S. 145. Wegen des erloschenen (2.) Astes s. Jahrg. 1906, S. 151.

† Friedrich Karl Freiherr von Dörnberg, * . . 19. Febr. 1754, † . . 10. März 1804, Kgl. preuß. Khr; ⚔ Mon-Bijou 20. Mai 1788 mit Henriette Freiin von Geuder gen. Rabensteiner, * Berlin 18. Aug. 1767, † . . 27. Febr. 1844.

Söhne: 1. † Ferdinand Karl Heinrich Friedrich, * Berlin 23. April 1790, † Brüggen 13. Juli 1820, Kgl. hannov. OSteuerrat; ⚔ Osterode 26. April 1812 mit Amalie Konradine Baulmann, * . ., † Hannover 30. Aug. 1819.

Sohn: † Emil Friedrich Konrad Heinrich August, * Hannover 28. Mai 1815, † Göttingen 23. Dez. 1888 (hannov. Anerkennung des Fehrrechtes 9. Jan. 1839), Erbküchenm., Kurfstl. hess. Khr, EMr des Joh.-O.; ⚔ I) Hannover 25. Okt. 1839 mit Ann Hallett (aus dem seit 1862 Frhrl. Hause), * Celle 26. Mai 1820, † Voldagsen 26. Juni 1845; II) Hannover 13. Febr. 1858 mit Adeline Luise Klara von Holle, * Eckerde 4. Mai 1829, † Göttingen 30. Juli 1906.

Kinder: a) 1r Ehe: (1) † Frederick Karl Eduard, * Stade 29. Jan. 1844, † Lauenau 9. März 1904; ⚔ Lenthe 21. Juli 1891 mit — Auguste Henriette Anna Emilie von Lenthe, * Celle 31. Mai 1861. [Bückeburg.]

Kinder: a. Ottilie Anna Elisabeth Marie Leopoldine, * Hannover 15. Mai 1893; ⚔ . . mit . . von Behr, . . . [. . .]

b. Ernst Kurd Wilhelm Otto Karl, * Lauenau 11. Jan. 1898.

— b) 2r Ehe: (2) Ann Emily Georgina Sophie Albertine, * Kopenhagen 9. Jan. 1859. [Göttingen.]

(3) Wolfgang Ferdinand, * Stanowitz, Preuß.-Schles., 5. Aug. 1863, Kgl. preuß. Major a. D., EMr des Joh.-O.; ⚔ Oldenburg 11. Juli 1891 mit — Katinka Henriette Auguste Bertha Haake, * Cloppenburg 29. Sept. 1869. [Oldenburg.]

2. † Karl Wilhelm Heinrich, * Cassel 2. Okt. 1796, † Berlin 22. Nov. 1873, Kgl. preuß. OForstm. a. D., KMr des Joh.-O.; ⚔ . . 28. Dez. 1823 mit Emma von Rohr, * . . 30. Juli 1802, † Berlin 9. Mai 1877.

Söhne: 1) † Albert Heinrich Leopold Karl, * Schleusingen 15. Dez. 1824, † Königsberg i. Pr. 16. Okt. 1915, D., Kgl. preuß. WGRat und Konsistorialpräs. a. D., KMr des Joh.-O.; ⚔ . . 12. Mai 1862 mit Emilie Pönsgen, * Schleiden 26. März 1836, † Königsberg i. Pr. 30. Sept. 1902.

Kinder: (1) Karl Albert Friedrich Hans, * Siegen 2. Nov. 1863, Kgl. preuß. GReg.-Rat, Ldrat im Kr. Fulda, EMr des Joh.-O.; ⚔ Weimar 5. Okt. 1893 mit — Frida Freiin von Massenbach, * Montreux 6. Febr. 1875. [Fulda.]

Kinder: a. Gisela Marie Emilie Gustava Freda Margot Burkharda, * Weimar 24. Aug. 1901.

b. Hans-Wolfgang Gustav Julius Ernst Erich, * Gersfeld 12. Juni 1906.

(2) Emma Sophie Auguste Amalie, * Siegen 15. Dez. 1864.

(3) Anna Bertha Hermine, * Siegen 19. März 1866; ⚔ Königsberg i. Pr. 30. Juni 1891 mit Wilhelm Ruer, Kgl. preuß. GJustizrat und Ldger.-Direktor a. D. [Solln bei München.]

(4) Elisabeth Henriette Ottilie Aline, * Siegen 1. März 1868; ⚔ Königsberg i. Pr. 14. Mai 1902 mit Otto von Krogh, Kgl. preuß. Reg.-Rat in Königsberg i. Pr.

(5) Ernst Julius Leo Karl, * Siegen 13. April 1873, Kgl. preuß. OAmtmann und Rittm. der Ref. des Kür.-Rgts Nr. 3, EMr des Joh.-O.; ⚔

Königsberg i. Pr. 22. Nov. 1899 mit — Else Wiegers, * . . 29. Aug. 1880. [Domäne Nodems.]
Söhne: a. Karl Heinrich, * Nodems 27. Aug. 1900.
b. Wilhelm Adolph Burkhard, * Nodems 17. Dez. 1903.
c. Fritz Walter Hellmut, * Nodems 11. März 1910.

(6) Martha Helene Julie Christiane, * Siegen 28. Aug. 1875; ⚭ Königsberg i. Pr. 18. Juli 1899 mit Hans von Sperber, Herrn auf Lenken, Azolinen und Willkischken mit Campen, Kgl. preuß. Rittm. der Res. des Kür.-Rgts Nr. 3, RMr des Joh.-O. [Lenken, Kr. Ragnit.]

(7) Maria Helene Alwine Emilie, * Oppeln 18. Nov. 1878; ⚭ Königsberg i. Pr. 8. Nov. 1900 mit Dr. jur. Walther von Hippel, Kgl. preuß. GReg.-Rat und vortr. Rat im Min. für Lwirtsch. Domänen und Forsten und OLt. der Gdw.-Feldart., Rr des Joh.-O. [Berlin.]

2) † Karl Theodor Alexander Philipp, * Schlucsingen 11. Dez. 1825, † Magdeburg 26. April 1903, Kgl. preuß. GReg.-Rat a. D., ERr des Joh.-O.; ⚭ . . 20. Sept. 1882 mit — Selma Therese Alexandrine Agathe Ida von La Chevallerie, * . . 27. Nov. 1846. [Wernigerode.]

3) † Hermann Wilhelm Karl Georg, * Arnsberg 2. Nov. 1828, † Cassel 3. April 1893, Kgl. preuß. Gen.-Lt. z. D., RMr des Joh.-O.; ⚭ I) Friedland bei Göttingen 7. Dez. 1865 mit Emily Freiin von Dörnberg, * Stade 18. Aug. 1840, † Köln a. Rh. 13. Febr. 1867; II) Oldenburg 30. Sept. 1877 mit Anna von Wedderkop, * Oldenburg 16. Febr. 1838, † Hannover 3. Sept. 1901

Tochter 2r Ehe: Cordelia Margarete Ferdinande Emily, * Trier 23. Sept. 1879; ⚭ Weimar 25. Nov. 1903 mit Friedrich von Bassewitz, Kgl. preuß. Hptm. und Bat.-Kmdr im Inf.-Rgt Nr. 13. [Münster i. W.]

4) † Heinrich Friedrich August Karl, * . . 8. Febr. 1831, † Dresden 8. Jan. 1905, Geschichtsmaler; ⚭ I) . . 1873 mit Antonie Walter, * . . 22. Nov. 1849, † . . 24. März 1874; II) Bochum 2. Febr. 1887 mit Wanda Kubale, * . . 7. Dez. 1833, † . . 15. Febr. 1908.

Sohn 1r Ehe: Julius Anton Alexander, * Dresden 8. März 1874, Kgl. preuß. Hptm. der Ldw.-Inf. 2. Aufg., EMr des Joh.-O.; ⚭ . . mit — Luise Auguste Möller, * Flensburg 24. Okt. 1875. [Berlin-Lankwitz.]
Söhne: a. Julius Alexander, * Busdorf 30. Juli 1897, Kgl. preuß. Lt. im GSchützenbat. [. . .]
b. Siegfried Friedrich-Wilhelm Karl, * Berlin 23. Sept. 1900.

5) † Ferdinand Ernst Wilhelm Karl, * Siegen 10. Juli 1833, † Cassel 15. Aug. 1902, Kgl. preuß. Gen.-Lt. z. D., RMr des Joh.-O.; ⚭ Potsdam 16. März 1886 mit Marie Charlotte Auguste Rica von Behr a. d. H. Schmoldow, * Vargatz 21. Febr. 1859, † Charlottenburg 20. Dez. 1911.

Kinder: (1) Burkhard Friedrich Albert Max Clemens, * Altona 14. Juli 1887, Kgl. preuß. Rittm. im 3 GUl.-Rgt. [Potsdam.]

(2) Marie, * Altona 7. April 1891. [. . .]

6) Julius Karl, * Siegen 25. Jan. 1837, Kgl. preuß. GReg.-Rat und Ldrat a. D., Erbküchenm. von Hessen, RMr des Joh.-O.; ⚭ Hannover 19. April 1876 mit — Adelheid Emilie Laurette Emma Luise Henriette von Linsingen, * Hildesheim 29. Juli 1846. [Cassel.]

Kinder: (1) Margarete Emma Marie Anna, * Peine 14. Jan. 1877; ⚭ Cassel 15. Jan. 1898 mit Wilhelm von Baumbach, Kgl. preuß. GReg.-Rat, RMr des Joh.-O. [. . .]

(2) Hans Wilhelm Albert, * Iburg 23. Jan. 1878; ⚭ Riga 9. Nov. 1911 mit — Sophie Emmy von Hampeln, * Riga 22. Nov. 1886. [Cassel.]

(3) Freya Dorothea Marie Sophie, * Iburg 26. Juli 1879; ⚭ . .

18. Mai 1900 mit Manno Schenck, Kgl. preuß. Major im Feldart.-Rgt Nr. 63. [Frankfurt a. M.]

(4) Emma Georgine Emilie Paula, * Linden bei Hannover 25. Febr. 1882; ⚔ Cassel 9. Juni 1906 mit Lothar von Hake, Herrn auf Bairoda, Kgl. preuß. Rittm. der Res. des Huf.-Rgts Nr. 14. [Bairoda bei Liebenstein, Sachs.-Mein.]

(5) Marie Johanna Ida Anna-Marie, * Cassel 11. Febr. 1883; ⚔ das. 12. April 1904 mit Hermann von Santen, Kgl. preuß. Hptm. im Großen Gen.-Stab. [Berlin.]

## Dörý von Jobbaháza, 1917. Dolinianski, 1917, resp. 1903. Donner, Donnersperg, Dornberg, 1917.

## Dorth.

Katholisch. — Geldernscher Uradel mit gleichnamigem Stammhause in der Prov. Geldern, Niederl., der um 1260 zuerst erscheint; der Frhrnstand dieser Familie ist bis 1650 hinauf nachgewiesen; preuß. Anerkennung des Frhrnstandes durch Min.-Reskr. vom 16. Jan. 1828 (für die verw. Frau von Dorth, geb. Freiin Raitz zu Frentz in Bonn und ihre vier Kinder: Rudolf, * 11. Okt. 1798, Kgl. preuß. Rittm. a. D. [s. unten], Karl, Auguste [s. unten] und Amalie von Dorth). — Besitz: Die Fkgüter in und bei Neckarsteinach, Gbzgt. Hessen. — W.: In G. 3 r. Sparren. Auf dem H. mit r.-g. Wulst und Decke 2 g. Büffelhörner. — Erste Aufn. und geschichtl. Übersicht im Jahrg. 1858, S. 123. (S. auch den Aufsatz über das Geschlecht van Dorth im Maandblad van het Genealogisch Heraldisch Genootschap „De Nederlandsche Leeuw" 1915. Von W. A. Beelaerts van Blokland.)

† Hubert Joseph Ludwig Franz Rudolf Freiherr von Dorth, * Vilich bei Bonn 11. Okt. 1798, † Wildbad 7. Juni 1870, Herr auf Wartenstein, Kgl. preuß. Rittm. a. D.; ⚔ Koblenz 25. Sept. 1829 mit Anna-Maria Freiin von Warsberg, * Saarburg 29. Sept. 1811, † Neckarsteinach 9. Okt. 1891, StkrD.

Kinder: 1. Auguste Josephine Huberta, * Mannheim 4. Aug. 1835, StiftsD. des Damenstifts des niederrhein. ritterbürtigen Adels. [Neckarsteinach.]

2. Maria Ludovika Huberta, * Mannheim 20. März 1837, StiftsD. des Damenstifts des niederrhein. ritterbürtigen Adels. [Neckarsteinach.]

3. Ludwig Hubert, * Neckarsteinach 15. Dez. 1838; ⚔ Kehl 11. Sept. 1877 mit — Emilie Weigand, * Heidelberg 5. Nov. 1848. [Straßburg i. E.]

4. Adolfine Huberta, * Neckarsteinach 12. Mai 1840, StiftsD. des Damenstifts des niederrhein. ritterbürtigen Adels. [Neckarsteinach.]

5. † Johann Anton Hubert, * Neckarsteinach 1. Jan. 1842, † das. 7. April 1905, Fkherr, Herr auf Wartenstein, Wengerohr und Rheinbrohl, K. u. K. Km. und OLt. a. D., EMr des souv. Malt.-RrO.; ⚔ I) Wiesbaden 9. Jan. 1877 mit Anna Gfin von Walderdorff, * Molsberg 13. Juni 1856, † Neckarsteinach 25. Mai 1881; II) Thüngen 24. Juli 1883 mit — Natalie Freiin von Thüngen, * Thüngen 22. Febr. 1859. [München.]

Töchter 1r Ehe: 1) Anna Maria Huberta, * Neckarsteinach 15. Dez. 1877; ⚔ das. 21. Juni 1906 mit Max Frhrn von Oer, Kgl. preuß. Reg.-Rat in Arnsberg.

2) Maria Mauritia Huberta, * Neckarsteinach 17. Jan. 1879; ⚔ Mannheim 9. Sept. 1913 mit Dr. med. Leopold Schütz, Spezialarzt für Ohren-, Nasen- und Kehlkopfkrankheiten. [Mannheim.]

6. † Karl Rudolf Hubert, * Neckarsteinach 10. Juni 1843, † Straßburg i. E. 25. März 1906; ⚔ . . 1871 mit Elisabeth Weigand, * Heidelberg . . 1843, † Straßburg i. E. 3. Jan. 1906.
Tochter: Gabriele, * Straßburg i. E. 19. Nov. 1883. [Straßburg i. E.]

# Drasche von Wartinberg, Drathschmidt von Bruckheim, Drechsel, Drechsel auf Teuffstetten, Drecoll, Dreifus, Dreihann und Sulzberg am Steinhof, 1917.

## Droste

(a. d. H. der Herren von Wulfheim).

Katholisch. — Westfälischer Uradel des Fst. Münster, dessen Stammreihe mit Fridericus, dapifer 1139, beginnt. — W.: In R. ein s. Schildchen ohne Bild. Auf dem H. mit r.-s. Decke ein s. und ein r. Büffelhorn. — Erste Aufn. und geschichtl. Notiz im Jahrg. 1862, S. 141; Stammreihe im Jahrg. 1906, S. 152. Vgl. auch den Artikel Droste zu Vischering im Taschenbuch der Gräfl. Häuser.

### I. Linie: Vischering.

Stammvater: Henrich Droste zu Vischering, 1324. — Reichsfehr. d. d. Wien 21. Jan. 1670.

† Clemens August Maria Heidenreich Freiherr Droste zu Vischering, get. Münster 15. Febr. 1742, Herr auf Vischering ꝛc., Erbdroste; ⚔ . . mit Sophie Alexandrine von Droste zu Fuchten, * . . 1745, † Hovestadt 17. Sept. 1817.

Söhne: 1. † Adolph Heidenreich Bernhard Anton Joseph Graf Droste zu Vischering (preuß. Gf. d. d. Berlin 3. Okt. 1826), * . . 1769, † . . 30. Dez. 1826, Fherr (gestiftet 1780) auf Vischering, Darfeld ꝛc., Erbdroste des Fst. Münster; ⚔ 1) . . mit Antoinette Gfin von Merveldt a. d. H. Westerwinkel, * . ., † . .; II) . . mit Marie Caroline Gfin von Nesselrode-Reichenstein, * . . 1779, † . . (1826—1855 Wwe).

Söhne: a) 1r Ehe: 1) † Maximilian Heidenreich Ludwig von Wulffheim, Graf Droste zu Vischering, * . . 12. Okt. 1794, † . . 6. Nov. 1849 (s. Taschenbuch der Gräfl. Häuser: Droste zu Vischering, I. Linie).

— b) 2r Ehe: 2) † Johann Felix Heidenreich Bernhard von Wulffheim, Graf Droste zu Vischering von Nesselrode-Reichenstein, * Münster 8. Aug. 1808, † Herten 2. Mai 1865 (s. Taschenbuch der Gräfl. Häuser: Droste zu Vischering, II. Linie).

2. † Max Franz Xaver Heidenreich Josef, get. Münster 20. Febr. 1781, † Hovestadt 31. Aug. 1840, Herr auf Padberg und Hoppecke (1814—1832), Kgl. preuß. Ldrat des Kr. Brilon; ⚔ . . (Ehevertrag 1802) mit Regina Dorothea Marie Franziska von und zu Padberg, * . . 1774, † Münster 25. Okt. 1814, Herrin auf Padberg.

Sohn: † Caspar Maximilian Josef Thomas Hubert Maria, * Münster 7. März 1808, † Coburg 27. Mai 1887, Herr auf Padberg (seit 1832), Kgl. preuß. Ldrat des Kr. Brilon und Lt.; ⚔ . . (Ehevertrag 1835) mit Theresia Gfin von Galen, * . . 1812, † Brilon 8. Okt. 1843.

Sohn: † Maximilian Hubert, * Brilon 5. März 1837, † Fritzlar 6. März

1894; ⚭ Lippstadt 1. Aug. 1876 mit — Anna Friederike Maecker, * Bielefeld 27. Juni 1845 (evang.). [Hildesheim.]

Kinder: a. Maximilian Caspar Hubert, * Hannover 17. März 1878, Dr. phil. [München.]

b. Maria Theresia Ludovika Huberta, * Coburg 10. Mai 1879; ⚭ .. 26. Sept. 1911 mit Franz Dessauer (kath.), Direktor der Aschaffenb. Papierfabr. A.-G. [Aschaffenburg.]

c. Wilhelm Franz Bernhard Hubert, * Coburg 4. Juli 1880. [Gehlsheim bei Gehlsdorf, Mecklenb.]

d. Johannes (Hans) Albert Ferdinand Hubert, * Coburg 1. Nov. 1883, Dipl.-Ing. [Hannover.]

e. Clemens Ludwig Joseph Hubert, * Coburg 1. Nov. 1883, Zwillingsbruder des Vorigen. [Berlin.]

f. Anna Maria Elisabeth Charlotte Huberta, * Coburg 13. Juli 1885.

## II. Linie: Senden.

Stammvater: Albert Droste jun., 1832, Bruder des Stammv. der I. Linie. — Preuß. Genehmigung zur Fortführung des Fürstentitels d. d. Charlottenburg 23. Nov. 1844 (für Maximilian Friedrich Edmund).

† Klemens August Maria Hubert Freiherr Droste zu Senden, * .. 2. Febr. 1821, † Senden 7. Mai 1875 (Sohn des Obigen), Herr auf Senden, Mr des souv. Malt.-RrD.; ⚭ Borbeck 21. Juni 1853 mit Maria Freiin von Fürstenberg, * Borbeck 24. Dez. 1831, † Münster i. W. 5. März 1895.

Kinder: 1. Antonia Walpurga, * Senden 25. Okt. 1855. [Münster i. W.]

2. Maria Franziska, * Senden 23. April 1857. [Münster i. W.]

3. Huberta Viktoria, * Senden 26. Febr. 1859. [Münster i. W.]

4. † Franz Adolf Clemens Maria Huberta, * Senden 21. Mai 1860, † Greyton, Natal, SAfrika, 29. April 1902, Kgl. preuß. Lt. a. D.; ⚭ Freiburg i. Br. 15. Aug. 1887 mit Adelheid (Adele) Jakobine Kley, * Mannheim 13. Sept. 1858 (gesch. 3. März 1892 [Berlin]).

5. † Ferdinand Aloysius, * Senden 2. Nov. 1861, † das. 15. Jan. 1903, Kgl. preuß. Okt. a. D.; ⚭ Buldern 11. Febr. 1890 mit — Marie Freiin von Romberg, * .. 13. Juli 1866. [Schloß Senden bei Münster i. W.]

Kinder: 1) Sophie Maria Huberta Aloysia Klemens, * .. 2. Jan. 1891; ⚭ Senden 8. Juni 1911 mit Julius von Bönninghausen, Kgl. preuß. Okt. der Res. des Kür.-Rgts Nr. 4. [Darup i. W.]

2) Marianne Ferdinandine Aloysia Huberta Felicitas, * Senden 20. Mai 1893; ⚭ Münster i. W. 2. Aug. 1914 mit Alhard Frhrn von Ketteler. [Münster i. W.]

3) Clemens Joseph Gisbert Antonius Aloysius Maria Hubertus Felicitas, * .. 30. Nov. 1896. [...]

4) Josepha Caroline Felicitas Benedictus Edmund Maria Huberta, * .. 12. Juni 1898.

6. Mechtildis Sophie, * Senden 16. Jan. 1865. [Münster i. W.]

---

# Droste zu Hülshoff

(a. d. H. der Herren von Dekenbrock).

Katholisch. — Westfälischer Uradel mit dem Stammhause Dekenbrock bei Coesfeld, der mit Bernhard von Dekenbrock 1209 urkundlich zuerst erscheint. — W.: In Schw. ein aufgerichteter, geflügelter f. Fisch mit r. Kamm und Flossen. Auf dem H. mit schw.-f. Wulst und Decke eine f. Fischreuse. — Erste Aufn. 1853; geschichtl. Übersicht im Jahrg. 1854, S. 119.

† Werner Konstantin Freiherr Droste zu Hülshoff, * Hülshoff 31. Juli

1798, † Münster i. W. 23. Febr. 1867, Herr auf Hülshoff, Deckenbroeck, Vögeding, Rüschhaus und Nienborg [preuß. Genehmigung zur Fortführung des Fideikommiß d. d. Berlin 28. Febr. 1843]; ⚔ Gevelinghausen 11. Mai 1826 mit Karoline Eleonore Freiin von Wendt a. d. H. Papenhausen, * Gevelinghausen 11. Nov. 1802, † Münster i. W. 9. Juli 1881.

Söhne: 1. † Heinrich Johann, * Hülshoff 23. Febr. 1827, † das. 9. Febr. 1887, Herr auf Hülshoff, Schenkinck, Brock und Deckenbroeck, Kgl. preuß. Ldrat z. D. und Olt. a. D., EMr des souv. Malt.-RrO.; ⚔ Dythe 5. Sept. 1863 mit Cäcilie Freiin von Elmendorff, * Oldenburg 28. Mai 1836, † Füchtel 30. Jan. 1912, Herrin auf Füchtel, Welpe und Elmendorfsburg.

Kinder: 1) Karola Franziska Maria Luise Huberta, * Münster i. W. 9. April 1865; ⚔ das. 27. Nov. 1890 mit Walther von Bothmer, Herrn auf Schwegerhoff, Reg.-Bez. Osnabrück, Kgl. preuß. Oberstlt. und Eisenb.-Linienkmdtn in Münster i. W.

2) Maria Theresia Hermanna Josepha Huberta, * Hülshoff 3. Okt. 1866, Herrin auf Füchtel, Welpe und Elmendorfsburg, Hzgt. Oldenburg; ⚔ Hülshoff 18. April 1899 mit Ferdinand Gfn von Merveldt, Kgl. preuß. Major der Res. a. D. [Füchtel.]

3) Franz Werner Friedrich Aloysius Pius Johannes, * Hülshoff 29. Juni 1872, Herr auf Hülshoff, Schenkinck, Brock und Deckenbroeck, Kgl. preuß. Reg.-Referendar und Lt. der Res. des Kür.-Rgts Nr. 6; ⚔ Münster i. W. 12. April 1904 mit — Karola Gfin von Bocholtz-Meschede, * Niesen 14. Febr. 1886. [Schloß Hülshoff bei Rorel.]

2. Klemens Friedrich, * Hülshoff 28. Mai 1837, Herr auf Stapel und Giskink, Kgl. preuß. Ldrat a. D.; ⚔ Böddeken 7. Aug. 1873 mit — Maria von Malinckrodt, * Paderborn 7. Juli 1846. [Schloß Stapel bei Havixbeck.]

Kinder: 1) Therese Caroline Anna Liboria Huberta Maria,
2) Maria Bernardine Pauline Franziska Liboria Huberta,
} Zwillinge, * Holthausen 28. Juli 1874.

3) Georg Aloysius Pius Josefus Hubertus Maria, * Holthausen 8. Aug. 1875, Kgl. preuß. Rittm. der Ldw.-Kav. [Stapel.]

4) Hermann Joseph Clemens Mauritius Hubertus Maria, * Böddeken 22. Sept. 1876, Kgl. preuß. Rittm. im Huf.-Rgt Nr. 7; ⚔ Rostock 27. April 1912 mit — Erica Valesca Therese Thekla von Rudolphi, * Boppard a. Rh. 13. Nov. 1891. [Bonn.]

Töchter: (1) Hildegund Maria Clara Elisabeth Hubertha, * Bonn 26. März 1913.

(2) Cecile Michaela Clara Maria, * Bonn 13. April 1916.

5) Cäcilie Bertha Agnes Huberta Maria, * Böddeken 22. Sept. 1876, Zwillingsschwester des Hermann.

6) Friedrich Clemens Stanislaus Meinolfus Hubertus Maria, * Böddeken 13. Febr. 1879, Kgl. preuß. Hptm. der Res. des Feldart.-Rgts Nr. 22. [Stapel.]

7) Clemens Max Meinolfus Hubertus Maria Stanislaus, * Böddeken 5. Jan. 1881, Kgl. preuß. Rea.-Assessor beim OPräsidium in Münster i. W. und Hptm. der Res. des Feldart.-Rgts Nr. 22.

8) Paula Maria Elisabeth Magdalena Meinolfa Huberta, * Stapel 27. Mai 1884.

9) Bertha Elisabeth Petrus Meinolfus Barbara Maria, * Stapel 13. Mai 1887.

3. Kaspar Maximilian Karl Hermann Benedikt, * Hülshoff 21. März 1843, Kgl. preuß. Lt. a. D.; ⚔ I) Warburg 27. Mai 1873 mit Pierrine Antoinette Fischer, * Paris 4. Dez. 1852, † Paderborn 24. Nov. 1903; II) Schwegerhoff 19. Sept. 1905 mit — Marie Charlotte Henriette Auguste

Pauline Josefine von Bothmer, * Torgau 1. Juli 1859. [Meersburg, Baden.]

Sohn 1r Ehe: Heinrich Karl Werner Peter Klemens Hubert Maria, * Münster i. W. 23. Nov. 1875, Kgl. preuß. Olt. der Lbw.-Kav. a. D.; ⚔ Cringerfeld 7. Mai 1903 mit — Paula Freiin von Ketteler, *. Schwarzenraben 4. Febr. 1872. [Münster i. W.]

Kinder: (1) Maria Annunziata Karoline Henrika Paula Wendelburg Godoleva Huberta Thomasine, * Hamborn 21. Dez. 1904.

(2) Mariano Philipp Kunigunde Heinrich Paul Bernhard Hubertus Agathon, * Hamborn 10. Jan. 1907.

Vatersbrudersſohn.

† Joſeph Johann, * Koesfeld 28. Aug. 1789, † Münster 13. Jan. 1850, Herr auf Alst und Grollenburg, Dr. med. [preuß. Genehmigung zur Fortführung des Fürstentitels d. d. Berlin 1 April 1846]; ⚔ Münster i. W. 1. Juli 1831 mit Maria Anna Juliane Kock, * Münster i. W. 26. Febr. 1810, † Veitshöchheim 7. Sept. 1881.

Kinder: 1. † Max Friedrich Aloys Joſeph Maria Hubert, * . . 18. Mai 1832, † . . 1915; ⚔ I) Falkenberg 31. Juli 1858 mit Johanne Gfin von Praſchma, * . . 15. Okt. 1827, † . . 18. Nov. 1880 (geſch. 1858); II) . . 12. Okt. 1887 mit Iſabella Anna Katharine Edelsperger, * . . (geſch.; wiederverm. . . 16. Okt. 1894 mit Albert Roſipal [München]).

2. Werner Freiherr von Deckenbroeck-Droſte zu Hülshoff, * . . 26. Mai 1843 (verſchollen) [immatrikuliert im Kgr. Bayern bei der Fürſtklaſſe 30. Dez. 1875 und bayer. Genehmigung, ſich des Freiherrl. Titels unter dem Namen „von Deckenbroeck-Droſte zu Hülshoff" zu bedienen, s. d. . . 17. Dez. 1875].

3. Thereſe Maria Friederika Huberta, * Münster i. W. 28. Mai 1845; ⚔ . . 3. Aug. 1873 mit Dr. Felix Dahn, † Breslau 3. Jan. 1912, Kgl. preuß. GJuſtizrat und Prof. [Breslau.]

4. Johanna, * Münster i. W. 29. April 1847; ⚔ Würzburg 12. Jan. 1869 mit Ludwig Frhrn Gemmingen von Maſſenbach, † Starnberg 23. Nov. 1899, Kgl. bayer. Km., Bahn-OInſpektor und Hptm. a. D. [München.]

## Drotleff von Friedenfels, 1917.

## Dubsky von Třebomislyc.

Im Mannesſtamme erloſchen.

Katholiſch. — Böhmiſcher Uradel; böhm. Herrenſtand d. dd Prag 22. Dez. 1608 (für Wilhelm, Hofrichter in Mähren). — Erſte Aufn. 1865. Über die Geſchichte dieſes Hauſes ſ. den gleichnamigen Artikel im Taſchenbuch der Gräfl. Häuſer.

Des 1834 † Frhrn Heinrich (Geſchwiſterkindes der beiden Gfin Emanuel und Franz Dubsky, † 13. März 1873, ſ. Taſchenbuch der Gräfl. Häuſer) Tochter:

Sidonia Freiin Dubsky von Třebomislyc, * . . 22. Febr. 1832; ⚔ . . 1854 mit Dr. med. Alexander Waagner. [. . .]

# Dücker.

Brabanter Uradel.

## A. Dücker zu Rödinghausen*.

Katholisch und evangelisch. — Reichsadelserneuerung und Bestätigung mit dem Prädikat „Edler Herr zu Nieder-Rödinghausen" d. d. Preßburg 22. Nov. 1687; preuß. Genehmigung zur Fortführung des Frhrntitels d. d. Potsdam 22. April 1846 (für Theodor von Dücker, Herrn auf Rödinghausen, und diejenigen seiner männlichen Nachkommenschaft, welche zum Besitz des Fideikommisses Rödinghausen gelangen, s. Jahrg. 1873, S. 121). — Besitz: Das durch Testament vom 19. Jan. 1713 gestiftete Fideikommiß Ober- und Nieder-Rödinghausen und Heese, Kr. Iserlohn. — W.: In S. 5 b. Balken. Auf dem H. mit b.-s. Wulst und Decke 2 Arme, der rechte s., der linke b., die eine g. Sonne emporhalten; um die nach außen gekrümmten Ellbogen ist ein schmales Band in gew. Farben geknüpft, dessen Schleife und Enden nach außen abfliegen. — Erste Aufn. 1856; geschichtl. Übersicht im Jahrg. 1860, S. 147.

† Theodor 1. Freiherr von Dücker, Edler Herr zu Rödinghausen, * Rödinghausen 15. Nov. 1791 (evang.), † das. 20. Febr. 1866; ⚔ Dillenburg 17. Sept. 1813 mit Karoline Winter, * Dillenburg 5. Okt. 1795, † Soest 22. März 1873.

Kinder: 1. † Klemens August Christian Friedrich 2. Freiherr von Dücker, Edler Herr zu Rödinghausen, * Rödinghausen 18. Juni 1820 (kath.), † das. 21. Febr. 1890, Fkherr; ⚔ Fürstensee 27. Juni 1850 mit Marie Ottilie von Wedell, * Fürstensee, Pomm., 2. Aug. 1823 (luth.), † Rödinghausen 1. Sept. 1878.

Kinder: 1) † Dietrich Gaudenz 3. Freiherr von Dücker, Edler Herr zu Rödinghausen, * Kloschen 4. Dez. 1851, † Rödinghausen 27. Mai 1914, Fkherr, Kgl. preuß. Rittm. a. D.; ⚔ Paderborn 6. Febr. 1877 mit — Karoline Ferdinande Dorothea Erneſtine von Schlechtendal, * Mühlhausen i. Th. 29. Nov. 1854. [Nieder-Rödinghausen.]

Kinder, von Dücker [ohne (4)]: (1) Klara Luise Karoline Cäcilie, * Lippstadt 21. Nov. 1878.

(2) Luise Agathe Franziska Karoline, * Neuhaus bei Paderborn 3. Dez. 1880.

(3) Karoline Maria Klara Annunciata Josepha, * Neuhaus bei Paderborn 30. März 1883.

(4) Klemens August Dietrich Gaudenz Egon Karl Borromäus 4. Freiherr von Dücker, Edler Herr zu Rödinghausen, * Neuhaus bei Paderborn 1. Juli 1886, Fkherr, Kgl. preuß. Lt. der Ldw. [Nieder-Rödinghausen.]

(5) Bertha Maria Luise Karoline, * Rödinghausen 21. Mai 1891; ⚔ . . 25. Sept. 1913 mit Ferdinand von Heuß, Kgl. preuß. Olt. im Inf.-Rgt Nr. 55, kmdt zur Kriegsakad. [Berlin.]

2) † Egon Ernst Theodor von Dücker, * Preuß.-Eylau 4. Nov. 1855 (evang.), † Bonn 8. Febr. 1917, Kgl. preuß. Major a. D.; ⚔ Menden 16. Mai 1895 mit — Johanna Prinz, * Hemer 27. Juli 1874. [Bonn.]

Söhne, von Dücker: (1) Klemens Adolf Max, * Lennep 22. April 1896. [. . .]

(2) Alfred Egon Walter, * Lennep 6. Dez. 1897. [. . .]

3) Klara von Dücker, * Preuß.-Eylau 8. Dez. 1859 (evang.). [Fürstensee, Pomm.]

2. † Wilhelm Eduard von Dücker, * Rödinghausen 22. Okt. 1823 (evang.), † das. 22. Juli 1864, Kgl. preuß. Pkt. a. D.; ⚔ Darmstadt 21. Juli 1857 mit Agnes von Zelion gen. von Brandis, * Darmstadt 31. Mai 1833, † Bonn 1. Juli 1913.

Sohn: Theodor von Dücker, * Gerresheim 11. Mai 1860, Kgl. preuß.

Oberst z. D. und Kmdr des Ldw.-Bez. Gera; ⚔ Dessau 3. Okt. 1899 mit — Armgard Sophie Johanne von Alvensleben, * Wesel 20. April 1872.

3. † Emilie Antonie von Dücker, * Rödinghausen 20. Mai 1829 (evang.), † Erfurt 3. Febr. 1914; ⚔ Rödinghausen 26. April 1860 mit Friedrich Johann von der Becke, † Erfurt 25. April 1888, Kgl. preuß. Gen.-Lt. a. D.

4. † Ernst Karl von Dücker, * Rödinghausen 20. Aug. 1831 (evang.), † Düsseldorf 17. April 1886, Kgl. preuß. OForstm. und Major a. D., KrKr des Joh.-O.; ⚔ Berlin 6. Okt. 1869 mit — Elise Albertine Friederike Dorts von Möller, * Minden 10. Nov. 1849. [Berlin.]

Söhne, von Dücker: 1) Wilhelm Karl Albert, * Minden 13. April 1871, Kgl. preuß. Major im Großen Gen.-Stab. [Berlin.]

2) Ernst Karl Fritz Eduard, * Stettin 27. Okt. 1875. Kgl. preuß. Hptm. und Batt.-Chef im Feldart.-Rgt Nr. 26. [Verden.]

3) Max Gustav Adolf, * Stettin 28. Jan. 1878, Herr auf Buchwäldchen (550 ha), Kr. Lüben, Kgl. preuß. Hptm. der Res. a. D.; ⚔ Frankfurt a. M. 11. April 1908 mit — Clara von Neufville, * Frankfurt a. M. 24. April 1884.

Kinder: (1) Ernst-Alfred, * Buchwäldchen 7. März 1913.
(2) Clara, * Buchwäldchen 29. April 1916.

## B. Dückher von Haslau.

Katholisch. — Ehmann in Salzburg 1651; Reichsfhr. mit Wappenvermehrung (Heißperg) d. d. Wien 26. Juni 1671; ausgeschrieben in Salzburg 20. Juni 1673; immatrikuliert im Kgr. Bayern bei der Fhrenklasse 20. Febr. 1813. — W.: Gev. mit s. Herzschild, darin 5 b. Balken (StW.). 1 und 4 in R. ein wachsender, gekr., zweischw., r. bezungter g. Löwe; 2 und 3 in S. nebeneinander 3 braune Berge, aus denen r. Flammen schlagen. Fhrnkr. und 2 H. mit rechts b.-s., links r.-g. Decken. Auf dem rechten mit b.-s. Wulst 2 Arme, der rechte s., der linke b., die eine g. Sonne emporhalten; um die nach außen gekrümmten Ellbogen ist ein schmales Band in gew. Farben geknüpft, dessen Schleife und Enden nach außen abfliegen; auf dem linken gekr. H. der Löwe zwischen 2 Büffelhörnern, das rechte von R. über S., das linke von G. über R. get. — Erste Aufn. und geschichtl. Übersicht im Jahrg. 1887, S. 193.

† Gustav Adolf Maximilian Hieronymus Qualbert Freiherr Dückher von Haslau, * Urstein bei Hallein 26. Febr. 1831, † Salzburg 3. März 1902, K. u. K. Km. und FML. i. R.; ⚔ Wien 3. Okt. 1865 mit Pia Gfin Christalnigg von und zu Gillitzstein, * Wien 20. Febr. 1834, † Salzburg 11. Aug. 1905.

Kinder: 1. Pia, * Wien 25. Juni 1866; ⚔ Salzburg 24. Aug. 1899 mit Max Frhrn Geyr von Schweppenburg. [Wittweiß, Kr. Düren.]

2. Paula, * Keszthely 25. Nov. 1867, Oberin des K. K. adel. Damenstifts „Maria Schul" in Brünn mit Titel und Vorrechten einer GRats-Frau, StkrD.

3. Karl, * Keszthely 22. April 1870, Dr. jur., K. K. Ldesreg.-Rat in Zell a. S. und Lt. in einem Ldesschützenrgt; ⚔ Salzburg 4. Aug. 1906 mit — Adelheid Freiin von Wimpffen, * Kleßheim 12. Juni 1870.

---

**Dürfeld, Dürniz zu Hienhard, Dürsch, Du Jarrys von La Roche, Du Mont von Monten, Dumreicher von Oesterreicher, Dungern, Du Prel, Durant, Dusch, 1917.**

# Dyherrn*.

Lutherisch. — Schlesischer Uradel, der 1297 erscheint; böhm. Frhr. d. d. Wien 12. Juli 1655 für den jedesmaligen Ältesten des Geschlechts a. d. H. Ober-Herzogswaldau, Kr. Freistadt, oder wer von dem ältesten Frhrn per testamentum dazu ernannt; preuß. Anerkennung d. d. Potsdam 15. Mai 1754. — W. (1655): Gev. mit gekr. b. Herzschild, darin ein mit 3 sechsblätt. r. Rosen bel. s. Schrägrechtsbalken. 1 Schw., 2 R., 3 G. und 4 S., sämtl. ohne Bild. 2 gekr. H. Auf dem rechten mit rechts r.-s., links gr.-s. Decken 9 schw. Reiherfedern; auf dem linken H. mit rechts schw.-g., links b.-g. Decken ein mit dem Schrägbalken des Schildes bel. b. Flügel. Schildhalter: Ein sitzender g. Löwe, den Schild vor sich haltend. — Erste Aufn. und geschichtl. Übersicht im Jahrg. 1870, S. 181; über die ältere Genealogie s. Jahrg. 1872, S. 132. Vgl. auch den Artikel Dyhern im Taschenbuch der Gräfl. Häuser.

(S. Jahrg. 1916, S. 173; neuere Nachrichten fehlen.)

# Eberstein (Eller-Eberstein).

Evangelisch. — Fränkischer Uradel mit gleichnamigem, 1282 zerstörtem Stammhause auf der Rhön, der mit Heinrich von Eberstein 1239 urkundlich (Fuld. Urk.-Samml. Bd. V, S. 331) zuerst erscheint. Das Geschlecht gehörte zur Reichsritterschaft der Kantone Rhön-Werra und Baunach. — Der Berlin 24. Jan. 1886 gegründete Familienverband hält in den geraden Jahren in Berlin, Leipzig oder Halle a. d. S. Familientag. Familienrat: Vors.: Frhr Max von Eberstein, Gen.-Major z. D. in Halle a. d. S.; Stellvertr.: Frhr Hans von Eberstein, Oberst in Berlin; Schatzm.: Frhr Leberecht von Eberstein auf Genshagen. — W.: in B. eine lilienbesetzte s. Fußangel. Auf dem gekr. H. mit b.-s. Decke der wachs. Rumpf einer gekr. b.-gekleideten Mohrin. — Erste Aufn. 1855; Abstammung der verschiedenen Linien im Jahrg. 1861, S. 120; geschichtl. Übersicht im Jahrg. 1861, S. 156; vgl. wegen der Gesamtgenealogie auch Jahrg. 1878, S. 158, und siehe die Stammreihe im Jahrg. 1890, S. 164. S. ferner den gleichnamigen Artikel im Gothaischen Genealog. Taschenbuch der Adeligen Häuser (Uradel), Bd. I, 1900. (S. auch: Geschichte der Freiherren von Eberstein und ihrer Besitzungen. Von Louis Ferdinand Freiherrn von Eberstein. Sondershausen 1865.)

## I. (Domhöfer) Linie (soweit sie Freiherrl. Standes ist).

† Heinrich Friedrich Wilhelm von Eberstein, * Blankenburg bei Hof 21. Juli 1753, † Stalluponen 30. Okt. 1810, Kgl. preuß. Oberst a. D.; ⚔ .. 20. März 1786 mit Friederike Wilhelmine Karoline Jacobi, * .., † Gumbinnen 17. Juli 1831.

Söhne: 1. † Karl Friedrich August von Eberstein, * Memel 8. März 1797, † Vilich bei Bonn 28. Aug. 1864, Kgl. preuß. Gen.-Major z. D.; ⚔ .. 19. Juli 1822 mit Emilie Friederike Wilhelmine von Budritzki, * Stettin 7. Juni 1802, † Vilich 14. Jan. 1863.

Söhne (soweit sie Freiherrl. Standes sind): 1) † Benno Julius Rudolf von Eberstein, * Wesel 2. Jan. 1826, † Herborn 4. Febr. 1885, Kgl. preuß. Amtmann und Hptm. a. D.; ⚔ I) Arnheim 16. Mai 1860 mit Mathilde Engelberts, * Arnheim 8. Juli 1830, † Siegburg 1. Dez. 1864; II) Köln 19. März 1866 mit Alma Auguste Karoline von Münchow, * Ratzdorf 5. März 1834, † Herborn 18. Nov. 1876; III) Koblenz 20. Dez. 1877 mit Johanna Auguste Emilie Frost, * Koblenz 1. Sept. 1845, † .. 2. Sept. 1914 [ihr, ihrer Stieftochter und ihrer Tochter wird die Führung des Frhrntitels nicht beanstandet laut Herold-amtsreskr. vom 12. Juli 1902].

Töchter, Freiinnen von Eberstein: a) Aus Ehe: (1) Cäcilie Emilie Karoline Mathilde, * Boppard 27. April 1867. [Wonsowo, Prov. Posen.]

— b) 3r Ehe: (2) Elsbeth Klara Julie Wilhelmine, * Herborn 1. Nov. 1873; ✕ .. 27. Juni 1906 mit Dr. med. Paul Elsner. [Breslau.]

2) † Viktor August Theodor Freiherr von Eberstein, * Wesel 2. Mai 1836, † Charlottenburg 31. Dez. 1891, Kgl. preuß. Oberst a. D. [preuß. Anerkennung des Frhrnstandes durch A.-O. d. d. Berlin 31. Jan. 1885], ✕ Sinzig a. Rh. 26. Nov. 1864 mit Pauline Wilhelmine Katharine van Hees, * Sinzig 6. Sept. 1846, † Berlin 19. April 1917.

Sohn: Arthur Paul Hugo, * Köln a. Rh. 27. Febr. 1870, Kgl. preuß. Major im Gren.-Rgt Nr. 7, EMr des Joh.-O. [Liegnitz.]

3) † Hugo Otto Ewald Freiherr von Eberstein, * Köln a. Rh. 3. Okt. 1846, † Groß-Lichterfelde 26. Juni 1908, Kgl. preuß. Gen.-Major a. D., RMr des Joh.-O. [preuß. Anerkennung des Frhrnstandes durch A.-O. d. d. Berlin 31. Jan. 1885]; ✕ Kränzlin 14. Mai 1869 mit — Hedwig Wilhelmine Scherz, * Kränzlin 19. Mai 1850. [Weimar.]

2. † Robert Karl Michael Freiherr von Eberstein, * Stallupönen 28. Aug. 1801, † Potsdam 17. Sept. 1882, Kgl. preuß. Gen.-Major z. D. [preuß. Anerkennung des Frhrnstandes d. d. Berlin 14. Dez. 1881]; ✕ Berlin 18. Mai 1826 mit Pauline Auguste Emilie von Eberty, * Berlin 5. Nov. 1800, † Potsdam 17. April 1882.

Söhne: 1) † Max Karl Joseph Theodor, * Berlin 19. Juli 1830, † Genshagen 25. Sept. 1889, Kgl. preuß. Gen.-Major a. D.; ✕ Heinersdorf 3. Sept. 1854 mit Pauline Friederike Schulz, * Berlin 21. Sept. 1830, † Genshagen 4. Nov. 1908.

Sohn: Leberecht Karl Robert Paul Hugo, * Köln a. Rh. 20. Febr. 1869, Herr auf Genshagen, Kgl. preuß. Major der Res. des 2. GDrag.-Rgts, EMr des Joh.-O.; ✕ Berlin 19. Okt. 1892 mit — Sophie Marie Luise von Boetticher, * Hannover 12. Dez. 1874. [Genshagen.]

Kinder: a. Paul Heinrich Anton Albrecht Max, * Berlin 17. Jan. 1894, Kgl. preuß. Lt. im Huf.-Rgt Nr. 3. [Rathenow.]

b. Sophie Pauline Bertha Marie Juliane Wendelgard, * Berlin 9. Juli 1895; ✕ Genshagen 27. Mai 1916 mit Anton Frhrn von Rotenhan, Kgl. preuß. Hptm. im 3. GRgt z. F. [...]

c. Rauthgundis, * Groß-Lichterfelde 19. Nov. 1901.

2) † Heinrich Nikolaus Gustav Alfred, * Sömmerda 26. Jan. 1835, † Wiesbaden 25. Mai 1903, Kgl. preuß. Oberst a. D.; ✕ Pareß 6. Okt. 1860 mit Anna Friederike Auguste von Uebel, * Pareß 20. März 1840, † Berlin 31. Mai 1915.

Kinder: (1) † Ernst-Albrecht, * Stettin 25. Aug. 1862, † Berlin 31. Jan. 1907, Kais. deutscher Reg.-Rat und Hptm. a. D., EMr des Joh.-O.; ✕ Morungen 3. Aug. 1895 mit — Luise (Lulu) von Eller-Eberstein, * Morungen 9. Sept. 1869 (s. II. 2.). [Berlin-Lichterfelde.]

Kinder: a. Mangolt Alfred Balduin Eggert Ludwig Max, * Halle a. d. S. 26. April 1902, Kgl. preuß. Kadett.

b. Margaret, * Breslau-Kleinburg 20. Juni 1905.

(2) Hans Wolf Dietrich, * Berlin 30. März 1864, Kgl. preuß. Oberst und Rgtskmdr, RMr des Joh.-O.; ✕ 1) Wiesbaden 14. Mai 1889 mit Bertha Mathilde Klementine Ebmeier, * Burgsteinfurt 5. Juli 1865, † Wittenberg 1. Nov. 1910; II) Berlin 8. April 1915 mit — Dorothea verw. (Oberst Bernhard) Eberhard, geb. Gaßuben, * Glücksburg 21. Febr. 1875. [Berlin.]

Sohn 1r Ehe: Alfred Hugo Franz Ernst Albrecht Leberecht Fritz, * Bieberich 3. Mai 1890, Farmer. [.., Deutsch-SWAfrika.]

(3) Frida Elisabeth, * Berlin 15. Mai 1865; ✕ das. 6. Okt. 1891 mit Ernst von Stubenrauch, † Schlerke 4. Sept. 1909, Kgl. preuß. WGOReg.-Rat, Polizeipräs. und Major der Res. des 1. GRgts z. F. [Berlin.]

(4) Esther Marie Magdalene Luise, * Hannover 3. April 1869; ⚔ Wiesbaden 1. Nov. 1890 mit Ernst Schartow, † Spandau 7. Jan. 1903, Kgl. preuß. Hptm. im Füs.-Rgt Nr. 80, Mitgl. der Gew.-Prüfungskomm. [Berlin.]

(5) Heinrich Paul Ludwig, * Berlin 14. April 1878, Kgl. preuß. Lt. a. D.; ⚔ . . 14. Dez. 1910 mit — Anita Bodenstedt, * Bremen 23. Juni 1882. [Estancia La Victorina, Argentinien.]

Tochter: a. Anna Margarete Juta, * Frankfurt a. M. 20. Aug. 1912.
b. . ., * La Victorina 24. März 1917.

## II. (Neuhäuser) Linie (soweit sie Freiherrl. Standes).

### 1. Tillenburger Ast**.

† Ernst Freiherr von Eberstein, * Schiepzig bei Halle a. d. S. 7. April 1847, † Halle a. d. S. 2. Nov. 1907, Kgl. preuß. Major z. D. [Lehr für seine Person d. d. Berlin 31. Jan. 1883] ⚔ Zirke 24. Sept. 1880 mit — Elise Frieda Klara von Kotze a. d. H. Groß-Germersleben, * Trakehnen 17. Mai 1859. [Halle a. d. S.]

(Sohn s. Taschenbuch der Uradeligen Häuser.)

**Bruder.**

Max Freiherr von Eberstein, * Schiepzig 2. Febr. 1851, Kgl. preuß. Gen.-Major z. D. [Lehr für seine Person d. d. Berlin 16. Dez. 1876] ⚔ Bötzow i. d. M. 3. Juli 1881 mit — Wilhelmine Karoline Henriette von Bredow, * Spandau 31. Okt. 1861. [Halle a. d. S.]

(Söhne s. Taschenbuch der Uradeligen Häuser.)

**Söhne von Brüdern des Großvaters.**

(S. Stammreihe.)

1. † Wilhelm Alexander Ernst von Eberstein, * Halle a. d. S. 29. Aug. 1804, † Buhla 7. Juli 1885; ⚔ I) Brücken 24. Juni 1827 mit Bertha Freiin von Werthern, * Halberstadt 3. Juni 1800, † Horla 24. Dez. 1829; II) Brücken 29. Aug. 1830 mit Ottilie Freiin von Werthern, * Halberstadt 9. Aug. 1802, † Buhla 8. Febr. 1867.

Sohn 2r Ehe: Gustav Otto Freiherr von Eberstein, * Horla 8. Juni 1834 [Lehr für seine Person d. d. Neues Palais 16. Nov. 1882] ⚔ Gera 12. Juni 1859 mit Pauline Ernestine Klara von Boß a. d. H. Rodameuschel, * Ebersdorf, Reuß. J. L., 7. Jan. 1842, † Buhla 18. Nov. 1899. [Neustadt, Kr. Ilfeld, Harz.]

(Kinder s. Taschenbuch der Uradeligen Häuser.)

2. † Francis Richard Champion von Eberstein, * Sydney, Insel Cap Breton, 29. Jan. 1816, † Dresden 5. Sept. 1898, Mitbes. der Fideikommißgüter in Gehofen, früher Herr auf Klein-Logisch, Schles.; ⚔ I) Naumburg a. d. S. 31. Jan. 1847 mit Antonie Charlotte von Eberstein a. d. H. Leinungen, * Annaberg, Sachsen, 23. Jan. 1807, † Klein-Logisch 3. Nov. 1859; II) Naumburg a. d. S. 11. Juli 1866 mit Klothilde Karoline von und zu Mannsbach, * Teichwolframsdorf bei Weimar 18. März 1826, † Dresden 24. März 1899.

Sohn 1r Ehe: † Henry Sittig Freiherr von Eberstein, * Bennewitz bei Halle a. d. S. 13. Aug. 1849, † Striegau 2. Juli 1913, Kgl. preuß. Oberstlt. a. D. [Lehr für seine Person d. d. Versailles 16. Dez. 1870]; ⚔ Striegau 6. Mai 1876 mit — Bertha Margarete Jenny Lommel, * Striegau 30. Jan. 1858. [Nieder-Lößnitz.]

(Kinder s. Taschenbuch der Uradeligen Häuser.)

3. † Louis Ferdinand Freiherr von Eberstein, * Groß-Leinungen, Gfschaft Mansfeld, 16. Jan. 1826, † Dresden 6. Aug. 1893, Herr auf Kuleben,

Kgl. preuß. Ing.-Hptm. a. D. [Fhrr für seine Person d. d. Berlin 29. Febr. 1872], × Nordhausen 8. Aug. 1848 mit Dorothea Charlotte Amalie Stockmann, * Nordhausen 17. Juli 1826, † Cassel 2. April 1874.

Sohn: Crafft Botho Freiherr von Eberstein, * Stettin 2. Dez. 1855, Kgl. preuß. Olt. a. D. und Garnisonverw.-Inspektor a. D. [Fhrr für seine Person d. d. Berlin 31. Jan. 1883]; × Hamburg 21. Sept. 1894 mit — Anna Vollrath, * Hainrode 14. Aug. 1872. [Blankenburg a. H.]

(Söhne s. Taschenbuch der Uradeligen Häuser.)

## 2. Morunger Ast: Eller-Eberstein*.

Preuß. Genehmigung zur Namen- und Wappenvereinigung mit „Eller" als „von Eller-Eberstein" d. d. Berlin 12. Aug. 1819; preuß. Fhrr nach dem Rechte der Erstgeburt und geknüpft an den Besitz der Fideikommißgüter Morungen mit Rotha (730 ha; seit 1655 im Bes. der Fam.) und Groß-Leinungen mit Horla (660 ha; ebenfalls seit 1655 im Bes. der Fam.) d. d. Berlin 12. Dez. 1887 (für Balduin von Eller-Eberstein, s. unten). — Stammreihe im Jahrg. 1890, S. 168.

† Balduin Karl Ernst Wilhelm 1. Freiherr von Eller-Eberstein, * Patthorst 17. Sept. 1832, † Morungen 6. Jan. 1910, Fherr, Herr auf Agnesdorf, Mitbes. der Güter in Gehofen, Kgl. preuß. Olt. a. D., MMr des Joh.-O.; × I) Agnesdorf 25. Sept. 1860 mit Margarete Charlotte von Kropff, * Agnesdorf 6. Nov. 1841, † Morungen 26. Okt. 1884; II) Meran 7. Okt. 1886 mit Franziska verw. Freifrau von Witzingerode Knorr, geb. Bendler, * Thorn 14. Nov. 1849, † Weimar 8. Okt. 1916.

Kinder, 1.—4. von Eller-Eberstein: a) 1r Ehe: 1. Marie Luise Mathilde, * Morungen 15. Nov. 1866, Mitbes. von Agnesdorf. [Berlin-Lichterfelde.]

2. Luise (Lulu) Julie Anna Mathilde, * Morungen 9. Sept. 1869, Mitbes. von Agnesdorf; × Morungen 3. Aug. 1895 mit Ernst-Albrecht Fhrn von Eberstein, † Berlin 31. Jan. 1907, Kais. Reg.-Rat und Hptm. a. D. (s. I. Linie). [Berlin-Lichterfelde.]

3. Gertrude (Jutta) Mathilde Klothilde Melanie, * Morungen 25. März 1874, Mitbes. von Agnesdorf; × Morungen 3. Okt. 1914 mit Hans von Lenke, † Wiesbaden 26. Okt. 1917, Kgl. preuß. Gen. der Kav. z. D. [Wiesbaden.]

— b) 2r Ehe: 4. Armgart Franziska Therese Elisabeth Adelheid Sitta Margarete, * Morungen 4. Dez. 1888; × Morungen 15. Jan. 1913 mit Botho von Stranß, Kgl. preuß. Hptm. im 2. GRat z. F. [Berlin.]

5. Balduin Emil Franz Sittig Wasmuth Konrad Christoph 2. Freiherr von Eller-Eberstein, * Morungen 17. Sept. 1891, Fherr, Kgl. preuß. Olt. im 2. GDrag.-Rgt; × Neustadt a. d. D. 5. Febr. 1916 mit — Betty Freiin von Senden, * Marienwerder 8. Juli 1895. [Berlin.]

Sohn: Hubertus-Balduin Werner, * Charlottenburg 3. Nov. 1916.

### Vatersbruder.

† Karl August Ernst Rudolf Georg Friedrich Freiherr von Eller-Eberstein, * Minden 5. Jan. 1830, † Hannover 27. Mai 1908, Mitbes. der Güter in Gehofen, Kgl. preuß. Gen.-Lt. z. D., MMr des Joh.-O. [preuß. Genehmigung zur Fortführung des Fhrntitels für seine Person d. d. Berlin 4. Mai 1861]; × Rösa 9. März 1888 mit — Mathilde Gfin zu Solms-Sonnenwalde, * Radojewice 22. Febr. 1864 (s. Goth. Hofkalender, II. Abt.). [Hannover.]

(Kinder s. Taschenbuch der Uradeligen Häuser.)

# Eberz und Rockenstein, 1917.

## Ebner von Eschenbach (in Bayern).

Evangelisch. — Nürnbergisches Stadtgeschlecht, das sich später auf dem Lande ansässig machte, mit Hans Ebner, † 1070, zuerst erscheint und dessen Stammreihe mit Seifried Ebner 1234 beginnt; immatrikuliert im Kgr. Bayern bei der Fehrnklasse 26. Dez. 1824. — Besitz: Das Kondominat Eschenbach (69 ha; seit 1508 im Bes. der Fam.), Bez.-Amt Hersbruck. — W.: Von B. und G. durch 9 Querspitzen gesp. Auf dem gekr. H. mit b.-g. Decke 2 außen mit je 5 s. Straußfedern best. Büffelhörner, das rechte b., das linke g. — Erste Aufn. und geschichtl. Übersicht im Jahrg. 1859, S. 151.

† Paul Wilhelm Ebner von Eschenbach, * Nürnberg 12. März 1733, † das. 6. Mai 1819, Stadt- und Bannrichter der Reichsstadt Nürnberg; ⚔ I) Nürnberg 16. Febr. 1761 mit Anna Maria Grundherr von Altenthann, * . . 29. Nov. 1734, † Nürnberg 16. April 1774; II) Nürnberg 2. Mai 1775 mit Anna Katharina Freiin Löffelholz von Colberg, . . 14. Aug. 1750, † Nürnberg 1. Sept. 1816.

Söhne: a) 1r Ehe: 1. † Georg Friedrich Wilhelm Ebner von Eschenbach, * . . 30. Aug. 1766, † Rudisbrunn 25. Jan. 1808, Assessor des Untergerichts in Nürnberg; ⚔ Nürnberg 19. Sept. 1791 mit Klara Maria Welser von Neunhof, * Nürnberg 12. Jan. 1771, † das. 1. Juni 1817.

Söhne, Freiherren Ebner von Eschenbach: 1) † Paul Wilhelm, * Nürnberg 15. Febr. 1796, † das. 5. Dez. 1861, Kgl. bayer. Fjkr und Revierförster a. D.; ⚔ I) Schwarzenbruck 28. Mai 1822 mit Helena Charlotte Maria Jakobine von Scheurl, * Schwarzenbruck 10. Juli 1796, † Unter-Ferrieden 18. Febr. 1831; II) Unter-Ferrieden 10. Juli 1839 mit Kathinka Magdalena von Selpert, * . . 29. Dez. 1798, † Nürnberg 23. April 1885.

Sohn 1r Ehe: † Jobst Jakob Christoph Karl Wilhelm, * Unter-Ferrieden 5. Mai 1827, † Nürnberg 3. Jan. 1909, Kgl. bayer. Fjkr; ⚔ Stuttgart 14. Juli 1870 mit — Thekla Freiin von Soden, * Stuttgart 21. Okt. 1834 (kath.). [Nürnberg.]

Kinder: a. Wolfram Wilhelm Karl Theodor Alfred Sigmund, * Nürnberg 26. April 1871, Kgl. bayer. Hm., Major und Abt.-Kmdr in einem Ldw.-Feldart.-Rgt; ⚔ München 21. Okt. 1905 mit — Emmy Freiin von Feury auf Hilling, * Eggenfelden 6. Dez. 1872 (kath.), ED. des Kgl. bayer. Theresien-O. [Schloß Eschenbach bei Hersbruck und München.]

Tochter (kath.): Olga Maria Thekla Anna Irmgard Luise Therese, * München 5. Aug. 1906.

b. Elisabeth (Elsa) Charlotte Kathinka Karoline Sophie Wilhelmine, * Nürnberg 21. Juli 1874.

c. Marie Christine Karoline Sophie Wilhelmine, * Nürnberg 16. Okt. 1876; ⚔ das. 26. Jan. 1915 mit Siegfried Finkelstein, Zahnarzt. [. . .]

2) † Sigmund Ferdinand Wilhelm, * Nürnberg 18. Juni 1797, † das. 3. Okt. 1843; ⚔ Nürnberg 7. Nov. 1824 mit Susanna Nannette Barbara Weinhold, * Nürnberg 24. Juli 1802, † das. 24. Dez. 1879.

Söhne: (1) † Paul Hermann Wilhelm, * Nürnberg 9. Juli 1825, † Eschenbach 29. März 1906, Kgl. bayer. Oberst a. D.; ⚔ Würzburg 28. Mai 1857 mit Elisabeth Marie Whitbread, * Loventer, England, 14. April 1835, † Eschenbach 3. Nov. 1904.

Kinder: a. Anna Maria Georgine Wilhelmine, * Würzburg 9. Febr.

1858; ⚭ I) Eschenbach 12. Dez. 1881 mit Wilhelm Bauer, † Nürnberg 10. April 1904, Kgl. bayer. Kirchenrat; II) Nürnberg 10. Nov. 1906 mit Dr. Petrus Schmidt, † Nürnberg 7. März 1913, Kgl. bayer. Med.-Rat und Bez.-Arzt a. D. [Nürnberg.]

b. Sigmund Hermann Wilhelm Franz Maria Irenäus, * Würzburg 1. April 1859, Kgl. bayer. Km. und Justizrat, Rechtsanwalt, EMr des Joh.-O.; ⚭ Eschenbach 31. Jan. 1889 mit — Elisabeth Dorsch, * Erlangen 29. Okt. 1866. [Eschenbach und Ansbach.]

Töchter: a) Alma Wilhelmine Elisabeth Maria, * Ansbach 4. Febr. 1890; ⚭ Ansbach 28. Okt. 1912 mit Max Nörig, Kgl. bayer. Bez.-Amtsassessor in Weißenburg a. S., Bayern, und Olt. der Res. des 2. Ul.-Rgts.

b) Olga Maria Wilhelmine, * Ansbach 16. Dez. 1891; ⚭ das. 28. Juli 1910 mit — Paul Glüber, Fabrikbes. [Schloß Schalkhausen bei Ansbach.]

c) Hertha Wilhelmine Hedwig, * Ansbach 7. März 1893; ⚭ das. 2. Aug. 1914 mit Richard Wildhagen, Fabrikbes., Kgl. bayer. Lt. der Res. des 2. Ul.-Rgts. [Kitzingen.]

d) Frida Marie Bernhardine Wilhelmine, * Ansbach 26. Aug. 1900.

c. Luitpold Christian Ernst Alfred Wilhelm Hermann, * Würzburg 6. Juli 1860, Kgl. preuß. Major a. D., EMr des Joh.-O.; ⚭ Augsburg 8. Okt. 1896 mit — Emanuele Marie Kratzmeier, * Augsburg 25. Juli 1865. [Nürnberg.]

Kinder: a) Hermann Arnold Sigmund Wilhelm Luitpold, * Augsburg 1. Aug. 1897, Kriegsfreiw. im Kgl. bayer. 8. Feldart.-Rgt. [. . .]

b) Elisabeth Emanuele Wilhelmine Hermine Luitpoldine Marie, * Nürnberg 20. Juli 1902.

d. Robert August Wilhelm Hermann, * Würzburg 13. Jan. 1862, Kgl. preuß. Oberstlt. a. D., MMr des Joh.-O. [. . .]

(2) † Wilhelm Sigmund Christoph, * Nürnberg 1. Okt. 1827, † das. 20. Febr. 1914; ⚭ Nürnberg 21. Sept. 1854 mit Karoline Elise Döderlein, * Nürnberg 26. Jan. 1834, † Frickenhausen i. Schw. 3. Aug. 1904.

Kinder: a. Karl Sigmund Wilhelm, * Nürnberg 15. März 1856, Pfarrer, Kgl. bayer. Lt. a. D., Senior der Familie; ⚭ Förrenbach 14. Aug. 1900 mit — Emma Pauline Anna Ebermayer, * München 1. Juni 1878. [Eyb bei Ansbach.]

Töchter: a) Elisabeth Wilhelmine Pauline Bertha, * Förrenbach 13. Juni 1901.

b) Wilhelmine Karoline, * Arzberg 30. April 1903.

b. † Anna Elise Wilhelmine Karoline, * Nürnberg 29. Mai 1858, † Ansbach 31. Juli 1917.

(3) † Wilhelm Christian Oskar, * Nürnberg 25. März 1832, † Eschenbach 28. Juni 1901; ⚭ Nürnberg 11. Okt. 1864 mit Marie Luise Ernestine Sebald, * Nürnberg 22. Okt. 1845, † Garmisch 27. Jan. 1917.

Kinder: a. Oskar Ulrich Maria Wilhelm, * Eschenbach 17. Juli 1865, Kgl. bayer. Reg.-Rat und Vorstand des Bez.-Amtes Garmisch und Olt. der Ldw. a. D.; ⚭ Ansbach 17. Sept. 1895 mit — Marie Margarete Katharine Wedel, * Ansbach 22. Sept. 1874.

Kinder: a) Wilhelm Sigmund Oskar Otto, * Tölz 11. Okt. 1896, Kgl. bayer. Lt. im 7. Feldart.-Rgt. [München.]

b) Elisabeth Auguste Wilhelmine Marie, * Tölz 19. Okt. 1899.

c) Anna Wilhelmine, * Tölz 25. Okt. 1901.

d) Helene Frida Wilhelmine, * Tölz 10. Juli 1904.

b. Karl Sigmund Wilhelm, * Eschenbach 5. Jan. 1867, Katechet in

Nürnberg; ⚭ das. 12. Okt. 1895 mit — Anna Leuchs, * Nürnberg 26. Aug. 1870. [Schloß Eschenbach und Nürnberg.]

Kinder: a) Georg Oskar Karl Wilhelm, * Nürnberg 21. Juni 1896, Kgl. bayer. Lt. im 8. Feldart.-Rgt. [Nürnberg.]

b) Hans Julius Karl Wilhelm Walter, * Nürnberg 17. April 1900.

c) Franziska Anna Maria Wilhelmine, * Nürnberg 4. Febr. 1909.

c. Hans Karl Wilhelm, * Eschenbach 31. Dez. 1868, Fabrikdirektor; ⚭ Würzburg 28. Mai 1904 mit — Ellen Maria Frida Nannette Helene Helfreich, * Würzburg 15. Juni 1878. [Schloß Eschenbach und Linz.]

Sohn: Friedrich-Maximilian Oskar Helenus, Richard Hugo Wilhelm, * Würzburg 12. Okt. 1907.

d. Franziska Elisabeth Anna Wilhelmine, * Eschenbach 29. Jan. 1871; ⚭ das. 25. Nov. 1905 mit Karl Friedrich Sebald, Kaufmann. [Nürnberg.]

— b) 2r Ehe: 2. † Christoph Andreas Wilhelm Freiherr Ebner von Eschenbach, * Nürnberg 16. Aug. 1785, † München 11. Juni 1837, Kgl. bayer. Hptm. und Platzadj.; ⚭ 1) . . 26. März 1815 mit Benigna Pfretschner, * Bamberg 12. April 1793, † Neuburg a. d. D. 18. Juli 1816; II) . . 12. Aug. 1818 mit Amalie verw. Freifrau von Andrian-Werburg, geb. Freiin von Hacke a. d. H. Schweinspeunt, * Neuburg a. d. D. 10. Febr. 1792, † Eichstädt 14. Juli 1822, Stifts-D. des Kgl. bayer. St. Anna-O.; III) München 28. Okt. 1823 mit Eva Maria Regina Karoline Conrad, * Nürnberg 12. Dez. 1800, † das. 7. März 1866.

Söhne 3r Ehe: 1) † Christoph Sigmund Andreas Wilhelm, * Schwabing 23. Juni 1824, † München 9. Febr. 1895, Kgl. bayer. Oberst a. D.; ⚭ Nürnberg 22. März 1847 mit Mathilde Freiin Ebner von Eschenbach, * Unter-Ferrieden 24. Aug. 1823, † München 19. Aug. 1905.

Kinder: (1) Karoline Kathinka Mathilde Sigismunde Wilhelmine, * Nürnberg 29. Sept. 1849, Stifts-D. des Kgl. bayer. St. Anna-O. [München.]

(2) † Karl Christian Maximilian Sigmund Wilhelm, * München 26. März 1854, † das. 18. Febr. 1910, Beamter der Bayer. Hypotheken- und Wechselbank; ⚭ München 28. Juli 1890 mit — Johanna Thurau, * Königsberg 7. Sept. 1857. [München.]

Sohn. Maximilian Ludwig Sigmund Wilhelm, * München 4. Juli 1892, stud. techn., Kgl. bayer. Lt. der Res. der Inf. [. . .]

2) † Paul Sigmund Wilhelm, * München 9. Febr. 1833, † Nürnberg 31. Aug. 1900, Kgl. bayer. Major a. D.; ⚭ Würzburg 8. März 1862 mit Auguste Henriette Hertel, * München 14. Aug. 1841, † Nürnberg 7. Nov. 1901.

Sohn: Georg Christian Paul Wilhelm, * Würzburg 13. Sept. 1863, Rechtsanwalt. [Hersbruck und Schloß Eschenbach.]

3. † Jakob Gottlieb Wilhelm Freiherr Ebner von Eschenbach, * . . 17. Sept. 1787, † Vorra bei Nürnberg 14. Nov. 1864, Administrator des Freiherrl. von Huttenschen Damenstifts in Nürnberg; ⚭ . . 28. Mai 1815 mit Barbara Susanne Wilhelmine Ackermann, * . . 19. Nov. 1788, † . . 20. April 1853.

Söhne: 1) † Paul Christoph Wilhelm Ernst, * Eschenbach 4. April 1823, † Ansbach 16. April 1870, Kgl. bayer. Bez.-Ger.-Rat; ⚭ Eichstädt 19. Juni 1855 mit Julie Franziska Romana Johanna Losch, * Eichstädt 22. Okt. 1830 (kath.), † München 11. Dez. 1906.

Kinder: (1) Anna Walpurga Wilhelmine Julie, * Neustadt a. d. A. 22. Mai 1857; ⚭ München 19. Dez. 1877 mit Ernst Valentin Christian Häffner, † München 10. Dez. 1880, Kgl. bayer. Telegraphenexpeditor. [München.]

(2) Gottlieb Karl Wilhelm Franz Ernst Paul, * Ansbach 8. Aug. 1861,

Kgl. bayer. Okt. a. D., Ehr. des Joh.-O. [Wien]; ⚔ München 13. Mai 1887 mit Luise Hunicke, * St. Louis 30. Sept. 1868 (gesch. 25. Jan. 1909 [Sofia]).

2) † Gottlieb Michael Karl Wilhelm, * Eschenbach 20. Jan. 1828, † Nürnberg 15. April 1909, Kgl. bayer. OForstrat a. D.; ⚔ Ansbach 2. Dez. 1862 mit — Frieda Reinhold, * Weiden 26. Febr. 1842. [Nürnberg.]

Söhne: (1) Karl Wilhelm, * Beilngries, Bayern, 25. Jan. 1896, Kgl. bayer. Amtsger.-Rat und OAmtsrichter in Sulzbach, OPfalz; ⚔ Straßburg i. E. 17. Okt. 1896 mit — Hermine Elisabeth Neumeyer, * Mülhausen i. E. 20. Febr. 1877. [Sulzbach und Schloß Eschenbach.]

(2) Wilhelm Gottlieb Daniel, * Beilngries 22. Okt. 1872, Dr. med.; ⚔ Nürnberg 12. März 1904 mit — Else Neumeyer, * Nürnberg 7. Nov. 1884. [Schloß Eschenbach und Nürnberg.]

Kinder: a. Karl Gottlieb Hans Wilhelm, * Nürnberg 13. Dez. 1904.
b. Katharina Frida, * Nürnberg 28. Juni 1906.
c. Friederike Hermine Wilhelmine Elisabeth, * Nürnberg 23. Aug. 1909.

---

**Ebner von Eschenbach** (in Österreich); erloschen), **Ecker von Eckhofen, Eckhardtstein, Economo von San Serff, Edelsheim, Eelking, Eger, Egger, Eggers, 1917.**

---

## Egkh und Hungersbach.

Im Mannesstamme erloschen.

Katholisch. — Krainischer Uradel; Namen- und Wappenvereinigung „Egkh und Hungersbach" und Oberst-Erbtruchsabelm. im Hzgt. Krain und der Windischen Mark d. d. Graz an St. Jacobi 1502; Reichsfrhr. mit Wappenbesserung d. d. Prag 28. Dez. 1588. — W.: Gev. mit gesp. Herzschild, darin rechts in Schw. ein s. Balken, links von Schw. und S. geschacht. 1 und 4 von S. und A. gesp., darin ein mit den Hörnern aufw. gerichteter Viertelmond in gew. Farben; 2 und 3 in S. ein sprgd., g. gekr. b. Wolf. 3 gekr. H. Auf dem mittl. mit schw.-s. Decke ein wachsender, von S. und Schw. geschachter Greif, dessen schw. Flügel je mit einem s. Balken bel. sind; der rechte H. mit r.-s. Decke trägt einen geschl., wie das 1. und 4. Feld bez. Flug; auf dem linken H. mit b.-s. Decke ein sitzender Wolf. — Erste Aufn. 1848; geschichtl. Übersicht im Jahrg. 1849, S. 100.

(S. Jahrg. 1904, S. 159; neuere Nachrichten fehlen.)

---

## Egloffstein.

Evangelisch und katholisch. — Uradel der fränkischen Reichsritterschaft, Kantone Gebürg und Steigerwald, mit gleichnamigem Stammhause im bayer. Rez.-Bez. OFranken, dessen Stammreihe urkundlich (Bamb. Rechtebuch 1318) mit Heinrich II. gen. Sluchs, 1187—1235, beginnt; immatrikuliert im Kgr. Bayern bei der Frhrnklasse 12. Sept. 1832. — Besitz: Das von Claus von Egloffstein am 1. Sept. 1557 gestiftete Kondominat Kunreuth, Mühlhausen ꝛc., ferner die Güter Egloffstein, Schmölz und Theisenreuth, OFranken. — Durch diese Kondominatsstiftung wurde der seit 13. Juli 1358 urkundlich nachweisbare Geschlechtsverband, der 1505 durch die Kondominatsstiftung des Domherrn Dr. Leonhard von Egloffstein neu fundiert worden war, erneuert und bereichert und hat

sich im Juli 1911 in Kunreuth zu einem Familienverband der Gfn und Frhrn von und zu Egloffstein (eingetr. Verein) zusammengeschlossen. Der Geschlechtsverband hält alle sechs Jahre in Kunreuth Geschlechtstag. Obmann: Gf Friedrich Leopold, Frherr auf Arklitten bei Molthainen, OPr.; Obmann-Stellvertr.: Frhr Klaus, Kgl. preuß. Gen. der Inf. z. D. in Wiesbaden. — W.: In S. der rechts gewendete Kopf samt Hals eines r. bez. schw. Bären. Auf dem gekr. H. mit rechts schw.-s., links schw.-g. Decken wiederholt sich die Schildfigur. — Erste Aufn. und geschichtl. Übersicht im Jahrg. 1857, S. 154. Vgl. auch den gleichnamigen Artikel im Taschenbuch der Gräfl. Häuser.

## I. Linie.

Im Mannesstamme erloschen.

Stammvater: Johann Rudolf Bernhard, * 1672.

† Heinrich Philipp Freiherr von und zu Egloffstein, * Fulda 15. März 1795, † Stuttgart 18. Febr. 1836, Kgl. württemb. Khr; ⚭ . . 11. Febr. 1819 mit Friederike von Haug, * . . 19. Juli 1797, † Stuttgart 12. Mai 1833.

**Sohn:** † August Florian Heinrich, * . . 9. Nov. 1819, † Stuttgart 19. Nov. 1881, Kgl. württemb. Khr, WGRat und Ordenskanzler, Chef des Kgl. Kabinetts; ⚭ Stuttgart 20. Juni 1846 mit Marie Luise Henriette Wilhelmine von Einsiedel a. d. H. Gnandstein, * Stuttgart 3. Okt. 1823, † das. 5. Jan. 1861.

**Tochter:** 1) Julie Wilhelmine Sophie Eugenie Karoline, * Stuttgart 5. April 1847; ⚭ das. 9. Nov. 1868 mit Wolf Frhrn von Weiler zu Weiler, † . . 30. Jan. 1911, Kgl. württemb. Stallm. a. D. [Weiler, OAmt Weinsberg, Württemb.]

2) Sophie Charlotte Emilie Marie Eugenie, * . . 23. April 1854. [Weinsberg.]

## II. (Fränkische) Linie.

Stammvater: Konrad, * 1682, Bruder des Stammv. der I. Linie.

### 1. Hauptmännischer Ast.

† Karl Ludwig Ernst Franz Freiherr von und zu Egloffstein, * Ansbach 28. Juli 1734, † (verunglückt bei) Gößweinstein 12. Sept. 1773, 2. Majoratsherr, kurbrandenb. Hptm.; ⚭ . . 24. Juli 1758 mit Sophie von Thüna, * . . 17. Dez. 1742, † Weimar 16. Sept. 1807.

**Söhne:** 1. † Christian Dietrich Karl, * Egloffstein 30. April 1764, † das. 2. Juni 1834, 3. Majoratsherr, Kgl. preuß. Khr und Reg.-Rat; ⚭ I) Mayernberg bei Bayreuth 1. Jan. 1788 mit Juliane von Breitenbauch, * . . 17. Juli 1762 (gesch. 1804); II) . . 11. Mai 1805 mit Wilhelmine Freiin Wolffskeel von Reichenberg, * Hohentwiel 4. Mai 1777, † Weimar 20. Mai 1831.

**Söhne:** a) 1r Ehe: 1) † Karl Christian Dietrich, * . . 18. März 1789, † Egloffstein 18. Febr. 1856, 4. Majoratsherr, Kgl. preuß. Reg.-Rat und Fstl. wiedscher OForstm.; ⚭ Krampfer 25. Dez. 1820 mit Bertha von Möllendorff, * Krampfer i. d. Pr. 11. Febr. 1798, † Bayreuth 14. Nov. 1860.

**Kinder:** (1) † Maximilian Hans Christian, * Neuwied a. Rh. 12. Sept. 1827, † Erlangen 15. Juni 1893, 9. Majoratsherr, Kgl. bayer. Oberst a. D.; ⚭ Augsburg 11. Aug. 1856 mit Anna Freiin von Tautphous, * München 17. Juni 1834 (kath.), † Egloffstein 29. Aug. 1907.

**Kinder:** a. Johanna Maria Bertha Ludovika, * Augsburg 30. Sept. 1857 (kath.); ⚭ Kempten 29. Mai 1884 mit Dr. med. Anton Leitenstorfer, Kgl. bayer. Gen.-Arzt. [München.]

b. Sophie Karoline Friederike, * Augsburg 23. Nov. 1858 (kath.). [Augsburg.]

c. Bertha Friederike Marie, * Augsburg 2. Febr. 1861 (kath.). [Augsburg.]

d. Erasmus Leo Lothar, * Zweibrücken 1. Okt. 1869 (evang.), 10. Majoratsherr auf Egloffstein, Kgl. bayer. Assessor und Hptm. der Ldw.-Art. [Reddorf bei Eichstätt.]

(2) † Gustav Wichard Adalbert, * Neuwied 28. April 1831, † Cassel 22. Dez. 1916, Kgl. preuß. Gen.-Major z. D.; ⚔ Braunfels 25. Jan. 1867 mit Thekla Hüffell, * Braunfels 23. Nov. 1834, † Cassel 12. Febr. 1913.

Kinder: a. Karl August Max Gustav, * Rendsburg 31. Okt. 1867, Direktor a. D. der Hill Military Academy in Portland, Oregon, Kgl. preuß. Lt. der Ldw. 2. Aufgeb.; ⚔ Portland 3. Sept. 1913 mit — Grace verw. Mac Cord-Donough, geb. Warren Mac Cord, * . . .

b. Thekla Amande Amalie Bertha Johanne, * Braunfels 19. Nov. 1870. [. . .]

c. † Karl August Max Otto, * Rendsburg 23. Juni 1876, † (gefallen bei) . . 6. Sept. 1914, Kgl. preuß. Hptm. und Batt.-Chef im 4. G'Feldart.-Rgt.

(3) Johanne Marie Philippine Wilhelmine, * Neuwied 30. Sept. 1832, StiftsD. [Bamberg.]

2) † Heinrich Ludwig Gustav, * Egloffstein 11. Nov. 1790, † Grimma 5. Nov. 1876, Kgl. preuß. Oberst a. D.; ⚔ . . 25. Aug. 1823 mit Henriette Freiin von Riebecker, * Beucha 25. Okt. 1794, † das. 2. Jan. 1825.

Sohn: † Alfred Heinrich Dietrich Karl, * Beucha 21. Dez. 1824, † das. 3. Dez. 1913, Herr auf Beucha bei Lausigk, Kgr. Sachsen, Ghzgl. sächs. Khr; ⚔ 1) Störmthal 8. Sept. 1849 mit Agnes von Watzdorf, * Störmthal 14. Juni 1830, † Beucha 15. Aug. 1853; II) Cabel 28. Dez. 1855 mit Adolfine von Wilucki, * Cabel 9. Febr. 1831, † Beucha 21. Febr. 1906.

Kinder: a) 1r Ehe: a. Heinrich Rudolf Alfred, * Beucha 6. Juni 1850, Kgl. sächs. Rittm. der Res. a. D. [Schlitz, Hessen.]

b. Hermann Werner Alfred, * Beucha 20. Juni 1852, Kgl. preuß. Major a. D.; ⚔ Leipzig 9. Nov. 1909 mit — Elisabeth verw. Halske, geb. Heller, * . . . [Leipzig.]

— b) 2r Ehe: c. Luise Mathilde Konstanze, * Beucha 1. Nov. 1855; ⚔ das. 14. Juni 1883 mit D. Karl Großmann, † Grimma 7. Dez. 1906, Superintendenten em. [Leipzig.]

d. Agnes Adolfine Karoline, * Beucha 16. Febr. 1862. [Beucha.]

— b) 2r Ehe: 3) † Gottlob Julius Christian Karl, * Erlangen 9. Sept. 1809, † Jena 18. Febr. 1884, Dr. jur. h. c. (promov. von der Univ. Jena), Ghzgl. sächs. Khr, WGRat und Erster Präs. des thüring. OLdesger. in Jena; ⚔ Weimar 11. Juli 1843 mit Marie Vitzthum von Eckstädt, * Weimar 11. Aug. 1817, † Jena 10. Okt. 1885.

Kinder: (1) Klaus Gottfried Friedrich, * Weimar 16. Mai 1844, Kgl. preuß. Gen. der Inf. z. D., RMr des Joh.-O., Dbmannstellvertr. des Geschlechts; ⚔ Stettin 25. Mai 1879 mit — Klara von Schaper, * Erfurt 7. Sept. 1860. [Wiesbaden.]

(2) Auguste Wilhelmine Karoline, * Weimar 3. Jan. 1850; ⚔ Eisenach 27. Sept. 1871 mit Dr. med. Bernhard Schultze-Jena, Ghzgl. sächs. WGRat und Prof. der Medizin. [Jena.]

(3) Wilhelm Ernst Karl, * Weimar 12. Okt. 1853, Kgl. preuß. Gen. der Inf., à l. s. des Inf.-Rgts Nr. 26, RMr des Joh.-O.; ⚔ Rentweinsdorf 2. Okt. 1883 mit — Elisabeth Freiin von Rotenhan, * Rentweinsdorf 2. Mai 1865. [Eisenach.]

Kinder: a. Julius Gottfried Bernhard Ernst, * Berlin 26. März 1885,

Kgl. preuß. Hptm. im 1. GRgt z. F.; ⚭ Potsdam 28. Sept. 1911 mit — Karoline Hedwig Barbara Dagmar von Natzmer, * Kolberg 20. Juli 1886. [Berlin.]

Kinder: a) Elgin Elisabeth Barbara Dagmar Hedwig Wilhelmine Julie, * Potsdam 2. Juli 1912.

b) Klaus-Rüdiger Friedrich Wilhelm Oskar, * Charlottenburg 2. Dez. 1913.

b. Marie, * Oldenburg 11. März 1887; ⚭ Rentweinsdorf 25. Juni 1910 mit Wilhelm von Bothmer, Kgl. preuß. Major und Dir.-Mitgl. der Kriegsakad. [Berlin.]

4) † Gottfried Gustav Friedrich, * Egloffstein 17. Nov. 1811, † Mühlhausen bei Bamberg 18. März 1853, Kgl. bayer. Revierförster; ⚭ Egloffstein 6. Dez. 1841 mit Frieda Freiin von und zu Egloffstein, * Egloffstein 10. Juni 1821, † Stuttgart 28. Mai 1889.

Kinder: (1) † Oskar, * Mühlhausen 6. April 1843, † Weimar 27. Juli 1902, Ldes-Branddirektor des Ghzgt. Sachsen, Kgl. preuß. Oberstlt. a. D.; ⚭ Jena 28. Dez. 1868 mit — Annette Selma Sellier, * Leipzig 26. April 1847 (kath.). [Haus Ewig, Westf.]

Kinder: a. † Gustav August Moritz Julius Klaus, * Eisenach 10. Okt. 1869, † Weimar 30. Jan. 1914, Dr. jur., Kgl. preuß. Olt. der Res. des Inf.-Rgts Nr. 94; ⚭ Weimar 16. Okt. 1902 mit Johanne Charlotte Gertrud Vogt, * Weimar 20. Jan. 1873, † das. 29. Jan. 1914.

Töchter: a) Marie Luise, * Pilsach 17. Dez. 1908.

b) Ursula Barbara, * Weimar 25. Aug. 1911.

b. Karoline Frieda Adeline Sibylla, * Weimar 22. Sept. 1872 (kath.) ⚭ München 26. Nov. 1908 mit Alfred von Druffel, Kgl. preuß. OFörster. [Ewig, Westf.]

(2) Marie, * Mühlhausen 21. Nov. 1815, Pröpstin des Markgfl. Damenstifts in Bayreuth; ⚭ Beucha 17. Mai 1864 mit Moritz von Schickfuß, † Kuhnshof 14. Juni 1888, Kgl. preuß. Hptm. a. D. [Bayreuth.]

(3) Julius, * Mühlhausen 14. Sept. 1819 (kath.), Prof. philos. [San Francisco, Kal., NAm.]

(4) Kamill, * Mühlhausen 18. Dez. 1850; ⚭ I) . . 30. Okt. 1890 mit Luise Aurelie von Stibolt, * . . 2. Juli 1857, † . . 2. Juni 1905; II) . . mit — Frieda Adelheid verw. Holmes, geb. von Kiesenwetter, * St. Louis 8. Jan. 1861. [Cincinnati.]

Töchter 1r Ehe: a. Kamilla Jessie, * . . 8. Febr. 1892.

b. Selma Karoline, * . . 26. Juni 1894.

(5) Henriette, * Mühlhausen 19. April 1852 (kath.); ⚭ I) . . 1. Juni 1881 mit Viktor Münch, † . . 10. Febr. 1892; II) Algier 20. Dez. 1898 mit Albert Pilard. [Algier.]

2. † Friedrich Gottfried Ernst, * . . 24. Jan. 1769, † Eisenach 3. Jan. 1848, Ghzgl. sächs. Khr, Gen.-Major, Gen.-Adj. und Schloßhptm. a. D., Rr des Joh.-O.; ⚭ I) . . 5. Juni 1791 mit Sibylla verw. von Volkamer, geb. von Weigelshoff, * . . 22. Jan. 1764, † . . 22. März 1797; II) . . mit Dorothea von Lenthe, * . . 29. Okt. 1775, † . . 1840.

Sohn 2r Ehe: † Julius Emil Friedrich Christian, * . . 8. Mai 1803, † Oldenburg 23. Dez. 1861, Ghzgl. oldenb. Khr, Gen.-Lt. und Gen.-Adj. a. D., CKr des Joh.-O.; ⚭ I) . . Dez. 1837 mit Sophie von Prettlack, * . . 16. Febr. 1814, † . . 4. März 1847; II) . . 4. Aug. 1849 mit Karoline von Rennenkampff, * . . 9. Mai 1828, † Oldenburg 9. Aug. 1906.

Kinder: a) 1r Ehe: (1) † Leonhard Berthold Wilhelm Julius, * Oldenburg 18. Aug. 1842, † Hannover 31. Juli 1901, Ghzgl. oldenb. Khr, Kgl.

preuß. Gen.-Major z. D., MNr des Joh.-O.; ⚭ Oldenburg 30. Aug. 1867 mit — Anna Henriette Karoline Luise von Grün, * Oldenburg 21. Juni 1847 [Hannover.]

**Kinder:** a. Luise Julie Marie-Jenny, * Oldenburg 7. Nov. 1869; ⚭ Hannover 19. Juli 1898 mit Hans Frhrn von Erffa, Hzgl. sachs.-cob. und goth. Khrn, Kgl. preuß. Oberstlt. a. D. [Schloß Ahorn bei Coburg.]

b. Julius Ernst Hermann Eugen Leonhard, * St. Mihiel, Frankreich, 3. März 1872, Kgl. preuß. Major und Korpsadj., OMr des Joh.-O.; ⚭ Karlsruhe 22. Mai 1909 mit — Hanna Georgine Elise Eberlein, * Karlsruhe 16. Aug. 1887. [Schwedt a. d. O.]

**Söhne:** a) Leonhard Ludwig Georg Julius Kurt Claus Wolf, * Schwedt a. d. O. 16. Aug. 1913.

b) Leonhard Rudolph Heinrich Hans-Eglolf, * Karlsruhe i. B. 1. April 1915.

c. Anna Elisabeth Helene Konstanze, * Oldenburg 1. Juli 1873.

d. Else Gustava Camilla Alexandra, * Posen 29. März 1883.

(2) Johanne Karoline Antoinette Marie Dorothea, * Oldenburg 17. Dez. 1843; ⚭ das. 2. Sept. 1862 mit Friedrich von Winterfeldt, † Düsseldorf 16. Juni 1893, Kgl. preuß. Lt. a. D. [Oldenburg.]

(3) Elisabeth Luise Henriette Sophie, * Oldenburg 19. Dez. 1846; ⚭ I) das. 14. Okt. 1868 mit Gebhard von Trotha, † Compiègne 18. Mai 1871, Kgl. preuß. Rittm. und Esk.-Chef im Drag.-Rgt Nr. 19; II) Oldenburg 18. Nov. 1875 mit Robert von Massow, Kgl. preuß. Gen. der Kav., à l. s. des Drag.-Rgts Nr. 2, Präs. des Reichsmil.-Ger. a. D. [Wiesbaden.]

— b) 2r **Ehe:** (4) † Paul Friedrich August, * . . 23. Okt. 1856, † Kartkow 18. Dez. 1903, Herr auf Kartkow (469 ha), Kr. Stolp; ⚭ Hamburg 8. Nov. 1892 mit — Margarit Alma Heymann, * . . 8. April 1870. [Kartkow.]

**Sohn:** Peter-Paul Gustav Carl Leonhard Nikolaus Franz, * Berlin 30. Sept. 1902.

3. † August Christoph Karl Friedrich, * .. 15. Febr. 1771, † Kissingen 15. Sept. 1834, Hzgl. sächs. Khr, WGRat und Gen.-Major; ⚭ . . 1808 mit Isabelle Freiin Waldner von Freundstein, * . . 8. Sept. 1785, † Weimar 26. April 1869.

**Söhne:** 1) † August Gottfried Eduard, * . . 12. April 1812, † Wiesbaden 2. Nov. 1886, Hzgl. sächs. Khr. Gen.-Major à l. s. und OStallm. a. D.; ⚭ I) . . 22. Nov. 1860 mit Ida Freiin von Gagern, * Berlin 12. Juli 1834, † Weimar 17. Dez. 1864; II) London 15. Aug. 1877 mit Elisabeth Walcott, * . . 1833 (gesch. im April 1879).

**Tochter 1r Ehe:** Elisabeth Ida Isabelle, * Weimar 2. April 1862; ⚭ das. 6. Juni 1903 mit Karl Frhrn von Woellwarth, Kgl. württemb. Oberstlt. à l. s. d. A. [Stuttgart.]

2) † Leonhard Theodor Lothar, * . . 31. Aug. 1815, † Dresden-Blasewitz 19. April 1900, Hzgl. sachsen-meining. Khr und OStallm. a. D., Kgl. preuß. Gen.-Major z. D., ENr des Joh.-O.; ⚭ Meiningen 4. Aug. 1853 mit Mathilde von und zu Mansbach, * Meiningen 18. Okt. 1831, † Blasewitz bei Dresden 9. März 1908.

**Kinder:** (1) Charlotte Isabelle Elisabethe Bodoeska Emma, * Meiningen 20. Juli 1854; ⚭ Blasewitz 21. Mai 1887 mit Friedrich Frhrn von Gayl, † Meiningen 1. Aug. 1917, Kgl. preuß. Hptm. a. D. [Meiningen.]

(2) August Hermann Ernst Heinrich, * Meiningen 5. Jan. 1858, Plantagenchef. [Tjikopo, Buitenzorg, Java.]

(3) Hermann Leonhard, * Meiningen 2. Aug. 1861, Dr. phil., Ghzgl. sächs. Khr. [Würzburg.]

## 2. Obmännischer Ast.

† Ernst Friedrich Heinrich Freiherr von und zu Egloffstein, * Egloffstein 18. April 1748, † das. 14. Febr. 1819, Fürstl. nassau.-saarbrückischer Major und Gen.-Adj.; ⚭ I) Egloffstein 1. Mai 1774 mit Klara von Ebner, * . . 8. Nov. 1754, † Egloffstein 9. Okt. 1776; II) . . 3. Aug. 1787 mit Karoline von Reitzenstein, * Froschgrün 19. Sept. 1763, † Bayreuth 1. Febr. 1844.

Söhne: a) 1r Ehe: 1. † Wilhelm Georg Friedrich Christian Heinrich, * Egloffstein 19. Aug. 1775, † das. 6. Okt. 1859, Kgl. bayer. Km. und Forstm.; ⚭ I) Spiegelberg 1. Mai 1802 mit Amalie Marquise de Montperny, * Karlsruhe 7. Okt. 1785, † Egloffstein 29. Aug. 1808; II) Karlsruhe 8. Mai 1809 mit Karoline Marquise de Montperny, * Karlsruhe 11. März 1790, † Egloffstein 10. März 1874.

Söhne: a) 1r Ehe: 1) † Wilhelm Friedrich Karl, * Hombeer 28. Jan. 1803, † Mühlhausen 13. Febr. 1866, Kgl. bayer. Revierförster a. D.; ⚭ Nürnberg 1. Febr. 1840 mit Rosa Frank, * Nürnberg 12. Nov. 1817, † das. 17. Mai 1877.

Söhne: (1) Wilhelm Paul Leopold, * Nürnberg 21. Jan. 1841, Kgl. bayer. Major a. D.; ⚭ Bamberg 27. April 1869 mit — Mathilde Freiin Seefried auf Buttenheim, * Bamberg 25. Juli 1845. [München.]

Tochter: a. Auguste Felicitas, * Ingolstadt 14. Juli 1870; ⚭ München 8. Jan. 1908 mit Friedrich Fehrn von Reitzenstein, † München 6. Okt. 1909, Kgl. bayer. Major z. D. [München.]

b. Kamilla Elisabeth Thekla Rosa, * Ingolstadt 22. Juni 1874. [. . .]

(2) Kamill Ernst Gottfried, * Nürnberg 28. Juli 1845, Kgl. bayer. Hptm. a. D.; ⚭ Nürnberg 16. März 1886 mit — Bertha Helene Elise Raum, * Nürnberg 19. Juni 1856. [Nürnberg.]

Tochter: Hildegard Katharine Helene, * Ansbach 20. Febr. 1887; ⚭ Nürnberg 4. Juni 1910 mit Arnold Alexandrowicz von Romanlienwiczow, K. u. K. Okt. im Ul.-Rgt Nr. 5. [Szombathely.]

2) † Kamill Ernst Karl Wilhelm, * Egloffstein 17. Juli 1805, † das. 17. Nov. 1868, Kgl. bayer. Oberst a. D.; ⚭ München 28. Juni 1856 mit Karoline von Hartmann, * München 8. März 1828 (kath.), † Egloffstein 24. Okt. 1864.

Söhne: (1) Hans Valentin Maria, * München 19. Aug. 1859, Herr auf Egloffstein, Kgl. bayer. Rittm. a. D., Ehr des Joh.-O.; ⚭ Darmstadt 4. Nov. 1890 mit — Emilie Auguste Amélie von Hahn, * Darmstadt 24. Febr. 1867. [Egloffstein.]

Söhne: a. † Kurt Kamill August, * Egloffstein 30. Sept. 1891, † (gefallen bei) . . 4. Nov. 1914, Kgl. bayer. Lt. der Res. des 1. Ul.-Rgts.

b. Hans Hermann Bernhard, * Egloffstein 6. Okt. 1894, Lt. im Ghzgl. hess. Feldart.-Rgt Nr. 25. [Darmstadt.]

(2) Moritz Jakob Albrecht Maria, * Bayreuth 31. Jan. 1861, Kgl. bayer. Km., Gen.-Major und Kmdr der 5. Kav.-Brig., Ehr des Joh.-O.; ⚭ Feuerbach 5. Nov. 1894 mit — Sophie verw. Freifrau von Gersonn zu Gbersburg, geb. Freiin von Münster, * München 7. Febr. 1860. [Nürnberg.]

Sohn: Günther Eduard Moritz, * München 20. März 1896, Kgl. bayer. Lt. im 1. Ul.-Rgt. [Bamberg.]

— b) 2r Ehe: 3) † Ludwig, * Altdorf 1. März 1814, † Mühlhausen 5. Sept. 1874, Kgl. bayer. Hptm. a. D.; ⚭ Nürnberg 15. April 1861 mit Elise

Freiin von Imhoff a. d. H. Helmstädt, * Nürnberg 30. Jan. 1835, † Mühlhausen bei Bamberg 14. Okt. 1911.

Kinder: (1) Wilhelmine Kamilla, * Wunderburg 26. Juli 1865. [Mühlhausen, OFr.]

(2) Wilhelm, * Wunderburg 24. Jan. 1869 (hat den Namen Stein angenommen), Kgl. preuß. Lt. a. D.; ✕ Hilchenbach 10. Juni 1902 mit Jenny Weiß, * Hilchenbach 6. Aug. 1881, † Wilhelmshöhe bei Cassel 15. März 1916 (gesch. 23. Dez. 1909). [Bamberg.]

Tochter: Ingeborg Ursula, * Berlin 18. April 1903.

4) † Karl Ernst Friedrich Kamill, * Altdorf 4. Febr. 1818, † Augsburg 15. April 1900, Kgl. bayer. Major a. D.; ✕ Augsburg 13. Febr. 1862 mit Auguste Amalie Antonie von Predl, * Augsburg 28. Mai 1828, † Bamberg 10. Mai 1870.

Sohn: Eugen Emil Karl, * Bamberg 25. Juli 1863 (hat Namen und Adel abgelegt; ausgewandert).

5) † Friedrich Ernst Sigmund Kamill, * Egloffstein 18. Mai 1824 (kath.), † Dresden 13. Febr. 1885, Gen. a. D. der Verein. St. von Am.; ✕ Reichenbach 8. Dez. 1848 (1849?) mit Irmgard Isidore von Kiesenwetter, * Reichenbach 6. Okt. 1829, † Hosterwitz bei Pillnitz 6. Okt. 1903.

Kinder: (1) Friedrich Wilhelm Philipp Ernst, * Dresden 26. Juni 1855 (kath.); ✕ . . 18. April 1882 mit Minna von Stibolt, * Dresden 15. Mai 1855, † Davenport 29. Jan. 1890. [New York.]

Söhne: a. Fritz, * Davenport, NAm., 13. Dez. 1885. [Cincinnati.]

b. Klaus, * Davenport 10. Mai 1889. [New York.]

(2) Elisabeth Magdalena, * New York 15. Okt. 1871 (evang.); ✕ Hosterwitz 23. Juli 1890 mit Richard Müller, Kgl. preuß. Major a. D. [Hosterwitz bei Pillnitz.]

— b) 2r Ehe: 2. † August Karl Leopold, * Egloffstein 26. Juni 1800, † Bamberg 10. Sept. 1862, Kgl. bayer. Km. und Appell.-Ger.-Rat; ✕ Hof 3. Juni 1833 mit Jeannette Christiane Elisabeth von Oerthel, * Hof 5. Dez. 1809, † Bayreuth 30. Aug. 1882 (gesch. 1854).

Kinder: 1) † Johanne Marie Henriette Amalie, * Fürth 24. Juni 1837, † München 20. Dez. 1916; ✕ . . 1869 mit Josef Krämel, † . . 1881, Kgl. bayer. Postamtsoffizial.

2) Marie Johanne, * . . 25. Juni 1839; ✕ . . 21. Mai 1861 mit Eugen Waltz, Fabrikbes. [München.]

3) Ludwig, * Aschaffenburg 1. Juni 1844, Kgl. bayer. Hptm. a. D. [München.]

---

**Ehrenberg,** s. Gayer von Ehrenberg, 1917, resp. 1899. **Ehrenburg, Ehrenfels, Ehrmanns zum Schlugg,** 1917.

---

## Eichendorff.

Katholisch. — Magdeburgischer Uradel, der mit Conradus de Eikendorp 21. April 1237 urkundlich zuerst erscheint; mährisches Inkolat 12. Dez. 1655; mähr. alter Ritterstand d. d. Brünn 13. März 1657; böhm. Frhr. (alter Herrenstand) d. d. Wien 10. März 1679 (sämtl. für Hartwig Erdmann). — W.: In R. schrgr. ein abgehauener Ast mit 2 g. Blättern oben und unten, zw. denen je eine g. Eichel. Auf dem gekr. H. mit r.-g. Decke ein geschl. r. Flug bel. mit der Schloßgur. — Erste Aufn. und geschichtl. Übersicht im Jahrg. 1858, S. 141.

† Joseph Karl Benedikt Freiherr von Eichendorff, * Lubowitz bei Ratibor

10. März 1788, † Neiße 26. Nov. 1857, Kgl. preuß. GReg.-Rat a. D.; ⚔ Breslau 14. April 1814 mit Luise Viktoria von Larisch, * Niewiadom 18. Juni 1792, † Neiße 3. Dez. 1855.

Söhne: 1. † Hermann Joseph Johann Adolf Martin, * Berlin 30. Aug. 1815 † Bonn 17. Mai 1900, Kgl. preuß. GReg.-Rat a. D.; ⚔ Honnef a. Rh. 24. Juni 1856 mit Klara Henriette Bernhardine Simons, * Neuß 3. Aug. 1826, † München 3. Mai 1908.

Kinder: 1) Hedwig Klara Maria Franziska, * Aachen 24. Febr. 1860, Äbtissin des Benediktinerinnenstifts Frauenwörth, OBayern.

2) Joseph Arnold Hermann Hartwig Erdmann, * Aachen 24. Sept. 1861, Kgl. preuß. Oberstlt. z. D. und Vorstand des Art.-Depots in Altona.

3) Karl Joseph Hartwig Erdmann Hermann, * Aachen 24. Febr. 1863, Kgl. preuß. Major a. D., Dev.-Nr des souv. Malt.-MrO.; ⚔ Jülich 12. Nov. 1895 mit — Antonie Freiin von Negri, * Nivelstein 5. Dez. 1869. [Wiesbaden.]

4) Anna Klara Maria Hermine Juliana, * Aachen 22. Dez. 1866. [München.]

5) Anna Hermine Klara Maria, * Aachen 15. Dez. 1870. [München.]

2. † Rudolf Joseph Julius, * Breslau 19. April 1819, † Fulnek 18. Jan. 1891, Kgl. preuß. Hptm. a. D.; ⚔ Danzig 6. Okt. 1853 mit Maria Amalia Ferdinande Thymian, * Oliva 26. Sept. 1832, † Liegnitz 15. Febr. 1912.

Kinder: 1) Margarete Maria Josephine, * Sedlnitz 12. Jan. 1859; ⚔ das. 18. Juli 1887 mit Paul Frhrn Sedlnitzky-Odrowąs von Choltic. [Wien.]

2) Hartwig Erdmann Julius Rudolf, * Sedlnitz 12. April 1860, Kgl. preuß. Gen.-Major und Kmdr einer Kes.-Div.; ⚔ Neuhübel 12. Nov. 1894 mit — Ida, Gfin Vetter von der Lilie, * Neuhübel 13. Jan. 1863. [Zoppot bei Danzig.]

Kinder: (1) Elisabeth Ida Josephine Maria, * Schweidnitz 9. Febr. 1896. (2) Rudolf Hartwig Erdmann Felix Joseph Maria Paul, * Schweidnitz 26. März 1897, Kgl. preuß. Lt. im 3. GRgt z. F. [. . .]

(3) Marie Josephine Antonie Therese, * Neuhübel 15. Juli 1900.

# Eichhof, Eichhoff, Eichler von Eichkron, Eichthal, 1917.

## Eickstedt*.

Evangelisch. — Pommerscher, aus der Mark 1280 eingewanderter Uradel, der mit Hinricus de Ekstede et fratres sui et Tidericus 1163 urkundlich (s. v. Ludwig, Reliquiae Manuscript. Diplom. T. V, S. 244) zuerst erscheint. Das Geschlecht wurde seit dem XVI. Jahrh. den Schloßgesessenen Pommerns zugezählt; Erbkm. von Alt-Vorpommern seit 1357 (derzeit für das älteste mit einem Rittergut im preußischen Staate angesessene Mitglied des Gesamtgeschlechts). — Der Stettin 31. März 1881 gegründete, 14. April 1885 gerichtl. bestätigte Familienverband hält alle drei Jahre daselbst oder in Berlin Familientag. Die Vorstandsgeschäfte leitet Rudolf von Eickstedt, Kais. deutscher Admiral z. D. in Kiel. — W.: In G. 2 schw. Balken, der obere bel. mit 2, der untere mit einer g. Rose. Frhrnkr. Auf dem gekr. H. mit schw.-g. Decke ein nat. Eichenstamm mit gr. Ast auf jeder Seite, auf dem ein nat. Sittich mit g. Halsring und g. Ring im Schnabel sitzt. — Erste Aufn. und Näheres über die Standeserhebungen im Jahrg. 1886, S. 206. Über die Geschichte dieses Hauses und die Gräfl. Linie s. Taschenbuch der Gräfl. Häuser unter

**Eickstedt-Peterswaldt.** S. auch den gleichnamigen Artikel im Gothaischen Genealogischen Taschenbuch der Adeligen Häuser (Uradel), Bd. I, 1900.

## A. In Schlesien*.

Stammreihe im Jahrg. 1890, S. 182.

### I*.

Im Mannesstamme erloschen.

Preuß. Frhr nach dem Rechte der Erstgeburt und geknüpft an den Besitz des im Jahre 1883 gestifteten Fideikommisses Silberkopf, Kr. Ratibor, mit Waissack, Kr. Leobschütz (zus. 819 ha), d. d. Berlin 6. Mai 1884 (für Friedrich Wilhelm von Eickstedt).

† Friedrich Wilhelm 1. Freiherr von Eickstedt, * Halberstadt 3. Mai 1828, † Tharandt 11. Mai 1891, Fherr auf Silberkopf, Erbkm., Kgl. preuß. Okt. a. D., EMr des Joh.-O.; ⚔ Waissack 29. Okt. 1855 mit Marie verw. von Wiedenfeld, geb. Klaps, * Troppau 10. Dez. 1832, † Silberkopf 10. Dez. 1891.

**Töchter:** 1. Helene (Lenka) Antonie Marie von Eickstedt, * Waissack 23. Jan. 1858, Fherrin auf Silberkopf (543 ha) und Waissack (272 ha), Kr. Leobschütz; ⚔ Silberkopf 5. Juli 1892 mit Heino von Bischoffshausen, Kgl. preuß. GReg.-Rat und Ldrat des Kr. Witzenhausen, EMr des Joh.-O. [Witzenhausen.]

2. Ernestine (Erna) Margarete Marie von Eickstedt, * Silberkopf 26. Sept. 1871; ⚔ Ratibor 8. Nov. 1892 mit Wasa Frhrn von der Goltz, Kgl. preuß. Major a. D. [Königsberg i. Pr.]

### II*.

Preuß. Frhr nach dem Rechte der Erstgeburt und geknüpft an den Besitz des im Jahre 1882 gestifteten Fideikommisses Gieraltowitz (651 ha), Kr. Kosel, d. d. Berlin 19. Dez. 1883 (für Hugo Julius von Eickstedt).

† Hugo Julius 1. Freiherr von Eickstedt, * Silberkopf 21. Mai 1832, † Gieraltowitz 11. Febr. 1897 (Bruder des Frhrn Friedrich Wilhelm, I. Linie), Fherr auf Gieraltowitz, Erbkm., Kgl. preuß. Reg.-Referendar a. D., EMr des Joh.-O.; ⚔ Dresden 6. Mai 1865 mit — Ida Nadieschda Krohn, * St. Petersburg 9. Okt. 1842, Herrin auf Groß-Muritsch, Kr. Trebnitz. [Breslau.]

**Kinder:** 1. Ida Nadieschda Antonie Julie Marie Eugenie Wilhelmine Friederike von Eickstedt, * Ratibor 7. Juni 1867; ⚔ Gieraltowitz 19. Febr. 1887 mit Hans Frhrn von Reibnitz, Herrn auf Mistitz und Podlesch-Prezewes, Kgl. preuß. Rittm. a. D., EMr des Joh.-O. [Berlin.]

2. Maria Nadieschda Mathilde Alexandra von Eickstedt, * Gieraltowitz 1. Okt. 1868; ⚔ das. 16. Juni 1886 mit Kurt von Pritzelwitz, Kgl. preuß. Gen. der Inf. z. D. [Breslau.]

3. Mathilde Nadieschda Marie Thekla Elisabeth von Eickstedt, * Gieraltowitz 26. April 1870; ⚔ das. 2. Okt. 1890 mit Fritz von Scheliha, † Trebnitz 11. Dez. 1901, Herrn auf Perschütz, Kgl. preuß. Hptm a. D. [Breslau.]

4. Hugo Eugen Dubslaff 2. Freiherr von Eickstedt, * Dresden 6. Febr 1873, Fherr auf Gieraltowitz, Kgl. preuß. Major a. D., beim stellvertr. Gen.-Kmdo des VI. AKorps; ⚔ I) Plaue a. d. H. 18. Juni 1898 mit Mari-Jenny Gfin von Königsmarck, * Kamnitz 18. Mai 1875 (gerichtl. gesch. Paderborn Sept. 1911 [. . .]); II) Gersfeld a. d. Rh. 15. Juni 1914 mit — Maria von Waldthausen, * Essen 24. Mai 1895. [. . .]

Söhne, von Eickstedt: a) 1r Ehe: 1) Hugo Carl Hans Alexander Moritz Vivigenz, * Berlin 27. Sept. 1899.

— b) 2r Ehe: 2) . ., * Breslau 3. Jan. 1917.

## III*.

Preuß. Frhr nach dem Rechte der Erstgeburt und geknüpft an den alleinigen Besitz des im Jahre 1866 gestifteten Fideikommisses Slawikau (1403 ha) in den Kr. Ratibor und Rybnik d. d. Bad Gastein 23. Juli 1885 (für Ernst Friedrich Karl Rudolf von Eickstedt, Vetter der Obigen).

† Ernst Friedrich Karl Rudolf 1. Freiherr von Eickstedt, * Slawikau 14. Nov. 1851, † das. 17. Aug. 1902, Fkherr auf Slawikau; ⚔ I) Rom 3. Juli 1875 mit Beatrice Maria de Lantes, * Saraccinesco bei Rom 8. Sept. 1860 (gesch. 4. Okt. 1897 [. .]); II) Berlin 18. Dez. 1897 mit Cäcilia Lucia Vittorina Nazarena Ferrera, * Rom 20. Jan. 1869 (kath.), † Slawikau 27. Jan. 1903.

Kinder: a) 1r Ehe: 1. Guido Karl Ferdinand Ernst 2. Freiherr von Eickstedt, * Slawikau 20. Juli 1877, Fkherr auf Slawikau, EKr des Joh.-O.; ⚔ Görlitz 9. Sept. 1902 mit — Anna Maria Rüger, * Görlitz 16. Febr. 1882.

Kinder, von Eickstedt: 1) Rudolf Carl Ferdinand Ernst Guido, * Slawikau 6. Juni 1904.

2) Isabella Anna Maria, * Slawikau 29. Sept. 1906.

— b) 2r Ehe: 2. Ernst von Eickstedt, * Wien 2. Dez. 1896.

3. Constanza Ernesta Maria von Eickstedt, * Dresden 3. Sept. 18..

## B. In Pommern*.

Im eigenen Stamme erloschen.

Preuß. Frhr nach dem Rechte der Erstgeburt und geknüpft an den Besitz des im Jahre 1887 gestifteten Fideikommisses Tantow-Radeckow (1069 ha), Kr. Randow, d. d. Berlin 26. Okt. 1887 (für Vivigenz von Eickstedt). — Ältere Genealogie im Jahrg. 1892, S. 193.

† Vivigenz Joachim Valentin Dubslaff 1. Freiherr von Eickstedt, * Wartekow 1. Sept. 1834, † Eickstedtswalde 27. Jan. 1897, Stifter und 1. Fkherr, Herr auf Eickstedtswalde (520 ha), Kr. Kolberg-Körlin, Kgl. preuß. Major a. D.; ⚔ I) Klein-Kapuscisco 2. Juni 1857 mit Maria Ottilie Konstanze Hartog, * Wildenhof 13. Juni 1833, † Pankow 10. Juli 1880; II) Berlin 7. April 1881 mit — Helene Franziska Sophie Pauline von Winterfeldt, * Stettin 29. Jan. 1847. [Kolberg.]

---

# Eiselsberg, von und zu Eisenstein, Eliatschek von Siebenburg, 1917. Eller-Eberstein, s. Eberstein.

---

# Ellrichshausen.

Lutherisch. — Uradel der Reichsritterschaft in Franken und Schwaben mit gleichnamigem Stammhause im Jagstkr., der mit Friedrich von Ellrichshausen 942 zuerst erscheint und dessen Stammreihe mit Konrad von Ellrichshausen 1380 beginnt; immatrikuliert im Kgr. Württemberg bei der Frhrnklasse des ritterschaftlichen Adels. — Besitz: 1) Das Fideikommiß Assumstadt, Maisenhälden (durch Erbschaft von der erloschenen Maisenhälder Linie, 9. März 1859) und Grafstein im OAmt Neckarsulm; 2) das Fideikommiß Jagstheim (durch Erbschaft von der erloschenen Jagstheimer Linie, 11. Aug. 1883) im OAmt Crailsheim. — W.: In S. 3 r. Schrägrechtbalken. Auf dem gekr. H. mit r.-s. Decke der mit der Schildfigur bel. Hals und Kopf eines g. gehörnten Widders. — Erste Aufn. und

geschichtl. Übersicht im Jahrg. 1849, S. 104. Wegen der erloschenen Linie (I. Jagstheim) s. Jahrg. 1908, S. 173.

† Wilhelm Julius Ludwig Freiherr von Ellrichshausen, * Assumstadt 17. April 1789, † Hohenheim 11. April 1832, Kgl. württemb. Khr und Direktor der Ldwirtschaftl. Akad. in Hohenheim; ⚭ . . 17. Febr. 1818 mit Wilhelmine Gfin von Gronsfeld-Diepenbroick, * Erlangen 16. Juni 1799, † Schönberg 3. Jan. 1858 (wiederverm. Assumstadt 16. Nov. 1858 mit Ludwig Gfn zu Erbach-Schönberg, † Airolo 18. Aug. 1863).

Söhne: 1. † Wilhelm Georg Alfred, * Assumstadt 6. Jan. 1819, † das. 21. Okt. 1898, Kgl. württemb. Oberstlt. a. D.; ⚭ Ulm 9. Okt. 1855 mit Sophie Fretin von Malchus, * Ludwigsburg 16. Dez. 1836, † das. 19. Mai 1881.

Kinder: 1) Karl Ernst Ludwig, * Ulm 14. Sept. 1857, Kgl. württemb. Hptm. a. D.; ⚭ Stuttgart 10. April 1886 mit — Hildegard Freiin von Crailsheim a. d. H. Rügland, * Ludwigsburg 12. Mai 1867. [Assumstadt und Heidelberg.]

Kinder: (1) Emma Sophie Irmgard, * Ludwigsburg 18. März 1887; ⚭ Freiburg i. Br. 18. Juni 1907 mit Dr. Hans Philipp, Kgl. preuß. Lt. der Res. des Feldart.-Rgts Nr. 18. [Bernburg.]

(2) Margot Gabriele, * Gmünd 22. Okt. 1894.

(3) Hans Christoph Alfred, * Ludwigsburg 3. Mai 1898.

2) Sophie Mathilde Amöne, * Ulm 21. Dez. 1859. [Stuttgart.]

3) Sophie Marie Bertha, * Ulm 12. Mai 1862. [Stuttgart.]

4) Karl Reinhard Robert, * Ulm 18. Jan. 1866, Kgl. württemb. Major a. D.; ⚭ Stuttgart 7. Juni 1905 mit — Selma Freiin von Lupin, * Ludwigsburg 3. Febr. 1878. [Assumstadt und Ludwigsburg.]

Sohn: Wolff Alfred Hugo, * Ludwigsburg 2. Okt. 1909.

5) Friederike Marianne Sophie, * Stuttgart 29. Juli 1867; ⚭ Ludwigsburg 5. Juli 1887 mit Willi Schönwetter, † Oggersheim 17. Okt. 1910, Kgl. württemb. Rittm. a. D. [Stuttgart.]

6) Alfred Karl Otto, * Ludwigsburg 31. Okt. 1874, Kgl. württemb. Hptm. und Komp.-Chef im Gren.-Rgt Nr. 119; ⚭ Genf 4. Okt. 1905 mit — Emmy Bunge, * Buenos Aires 4. Okt. 1882. [Stuttgart.]

Kinder: (1) Charlotte Sofie Amöne Mathilde Helene, * Stuttgart 3. Juli 1906.

(2) Alfred Ernst Otto Karl Eduard, * Stuttgart 27. Mai 1911.

(3) Ursula Emilie Sofie Antoinette Caroline, * Stuttgart 12. März 1913.

2. † Ernst Karl Ferdinand, * Assumstadt 22. Jan. 1822, † das. 13. Nov. 1867; ⚭ Bonn 2. Okt. 1861 mit Klara Eugenie Albertine Karoline von Oidtman, * Trier 2. Jan. 1839, † Assumstadt 25. Okt. 1880.

Kinder: 1) Karoline Josephine Klementine Luise Mathilde Henriette, * Assumstadt 3. Nov. 1862; ⚭ Stuttgart 2. Okt. 1886 mit Hans Hofmann, Kgl. württemb. Oberstlt. z. D. [Stuttgart.]

2) Konrad Gustav Arthur, * Assumstadt 21. Juli 1864, Kgl. württemb. Rittm. der Res. a. D., EKr des Joh.-O.; ⚭ Lichtenegg 16. Sept. 1899 mit — Meta Karola Maria Mathilde von Neubronner, * Lichtenegg 4. Jan. 1876. [Ulm a. d. D.]

Kinder: (1) Renata Julie Klara Karola Ella Mathilde Franziska, * Assumstadt 24. Juli 1900.

(2) Elfriede Julie Anna Else Friede, * Assumstadt 5. Juli 1902.

(3) Konrad Ernst Karl Rudolf Hans Sigmund, * Assumstadt 14. Juli 1903.

(4) Karl Reinhard Konrad Franz Daniel Max, * Assumstadt 5. März 1905.

(5) Margarete Julie Alexandra Gertrud Freda Maria, * Börstingen 4. März 1907.

(6) Ilse Julie Sibylle Margarete Hildegard Dagmar, * Assumstadt 15. Sept. 1910.

Bruder.

† Ernst Karl Julius, * . . 17. Sept. 1796, † Stuttgart 8. Mai 1855, Kgl. württemb. Gen.-Major; ⚭ . . 25. Nov. 1824 mit Mathilde Gfin von Beroldingen, * . . 8. Febr. 1807, † Stuttgart 19. Febr. 1880.

Sohn: † Joseph Adolf Reinhard Friedrich, * Stuttgart 6. Febr. 1832, † Assumstadt 11. Sept. 1906, Kgl. württemb. Oberst a. D., ERr des Joh.-O.; ⚭ . . 25. Nov. 1861 mit Helene Freiin von Neurath, * . . 11. Juli 1843, † Stuttgart 30. Dez. 1901.

Tochter: Olga Auguste Sarah Mathilde Alexandrine Melanie Julie Bertha, * Stuttgart 24. Dez. 1883, Herrin auf Schwärzerhof, Württemb.; ⚭ Berleburg 1. Juni 1910 mit Leo Gfn von Lüttichau, Herrn auf Ober-Prausnitz und Laasnig, Bez. Liegnitz. [Ober-Prausnitz.]

---

# Elmendorff.

Katholisch. — Westfälischer Uradel, dessen Stammreihe mit Herbord von Elmendorf, ⚭ 1532, beginnt. — W.: Von R. und G. 6mal get. Auf dem freiherrl. gekr. H. mit r.-g. Decke ein schw. gekleideter, mit einem s. Pfahl bel. Jünglingsrumpf zwischen offenem, rechts g., links r. Flug. Schildhalter: 2 g. Löwen. — Erste Aufn. und geschichtl. Übersicht im Jahrg. 1853, S. 106; Berichtigung und Ergänzung der geschichtl. Übersicht im Jahrg. 1860, S. 177.

† Kaspar Franz Andreas Wilhelm Joseph Freiherr von Elmendorff, * Füchtel 15. März 1717, † das. 20. Mai 1779, Kurfstl. köln. Khr und WGRat; ⚭ I) Latum 30. Nov. 1746 mit Maria Barbara Henriette Ferdinandine verw. Gfin von Schellard, geb. von Schall zu Morrenhofen, * . . 1705, † Füchtel 3. April 1766; II) Opherdicke 19. Okt. 1766 mit Franziska Helene von Haen, * . . 1745, † Füchtel 14. März 1773; III) Langewische 3. Aug. 1773 mit Anna Eleonore Isabelle von Bentinck, * . . 1743, † Füchtel 8. Sept. 1774; IV) Füchtel 26. Nov. 1774 mit Rosine Elisabeth Ludovika Maria Freiin von der Horst a. d. H. Cappeln, * . . 23. Mai 1751, † Füchtel 2. März 1784.

Söhne: a) 2r Ehe: 1. † Maximilian Friedrich Johann Joseph Maria, * Füchtel 12. Okt. 1767, † das. 4. Okt. 1836, Kurfstl. köln. Khr; ⚭ I) Calborn 19. Okt. 1793 mit Maria Wilhelmine Freiin von Dincklage, * . . 17. Nov. 1769, † Füchtel 28. Juli 1796; II) Brünninghausen 31. Aug. 1797 mit Maria Anna Freiin von Wrede a. d. H. Amecke, * Stockum 18. Sept. 1773, † Füchtel 25. Febr. 1838.

Sohn: 2r Ehe: † Ludwig Philipp Bernhard Moritz Joseph Anton Maria, * Füchtel 1. Aug. 1808, † Vechta 14. Febr. 1867, Herr auf Müdlinghoven und Dahlhoff, Ghzgl. oldenb. Khr und Hptm. a. D. [oldenb. Anerkennung des Frhrnstandes 2. März 1860]; ⚭ Münster i. W. 7. Sept. 1844 mit Alexandrine Freiin von Kerckerinck zur Borg, * Münster i. W. 14. Nov. 1825, † Hopen 26. Juni 1856.

Kinder: (1) † Otto Franz Alfons Ludwig Max Engelbert Hubert Maria, * Oldenburg 10. Sept. 1846, † Herzebrock 23. März 1917, Amtmann in Herzebrock, Kgl. preuß. Hptm. a. D.

(2) Franziska Agnes Friederike Karoline Maximiliane Felicitas Joseph Anton Maria, * Oldenburg 6. Febr. 1848. [. . .]

(3) Maximilian Friedrich Aloysius Elmo Joseph Maria, * Hopen 5. Sept. 1851, Pfarrer in Vestrup, Ghzgt. Oldenb.

(4) † Friedrich Matthias Wilhelm Elmo Maria, * Hopen 2. Juni 1853, † Pittsburg, Ill., NAm., 2. Jan. 1912.

— b) 3r Ehe: 2. † Christoph Bernhard Joseph Franz Anton Maria, * Züchtel 16. Juli 1774, † Hörter 17. Dez. 1834, Herr auf Langewische und auf dem Alten Hofe in Hörter, Domherr von Lübeck und Paderborn; ⚔ . . 16. Dez. 1811 mit Florentine Antoinette Rode, * . . 4. Sept. 1788, † Hörter 12. März 1874.

Kinder: 1) † Ferdinand Karl Moritz Ludwig Franz Wilhelm Florenz, * Hersfeld 11. April 1813, † Hamm 8. Juni 1877, Kgl. preuß. Appell.-Ger.-Rat [preuß. Anerkennung des Frhrnstandes d. d. Berlin 26. Juni 1866]; ⚔ . . 9. Jan. 1845 mit Marianne Bernhardine Regine Dannhausen, * . . 21. Juli 1826, † Hamm 31. Jan. 1874.

Kinder: (1) Klemens Ludwig Wilhelm Franz Ferdinand Christoph, * . . 1. Nov. 1845, Kgl. preuß. Ldger.-Rat; ⚔ Bochum 25. Juli 1875 mit Emilie Mettegang, * Bochum . . Febr. 1848, † Olde 29. Mai 1876. [. . .]

Tochter: Martha Emilie, * Olde 13. Mai 1876.

(2) Maria Anna Bernhardine Florentine Elisabeth Regine, * . . 11. Dez. 1847; ⚔ . . 23. April 1867 mit Dr. jur. Friedrich Rive, Prof. [. . .]

(3) Pauline Amalie Maria Anna, * . . 10. Juli 1849. [. . .]

(4) Friedrich Wilhelm Klemens Ferdinand, * . . 13. Febr. 1854, Gutsinspektor in Fruhstorf bei Straubing a. d. D.; ⚔ . . 19. Juni 1884 mit — Charlotte Friederike Hüttner, * . . 20. April 1860.

2) Karoline, * . . 4. Mai 1818; ⚔ . . 4. Mai 1844 mit Friedrich Meyer, † . . 3. Okt. 1881, Kgl. preuß. Kreisger.-Rat a. D. [Hörter, Westf.]

3) † Ludwig Karl Klemens, * Hörter 6. Jan. 1821, † Gershausen 29. Aug. 1904, Herr auf Gershausen, Kgl. preuß. G.Justizrat und Hptm. a. D. [preuß. Anerkennung des Frhrnstandes d. d. Berlin 15. April 1861]; ⚔ . . 8. Febr. 1853 mit Ida Karoline Hanewacker, * . . 3. Okt. 1832, † . . 24. Mai 1887.

Kinder: (1) Karl Ludwig August Ferdinand, * . . 6. Nov. 1854. [In Amerika angesessen.]

(2) Ida Florentine Charlotte, * . . 27. Okt. 1856. [. . .]

(3) † Reinhard August Friedrich Wilhelm Viktor, * Heiligenstadt 11. Juni 1858, † Konstanz 17. Nov. 1907, Kgl. preuß. Reg.-Rat a. D. und Hptm. der Ldw. a. D.; ⚔ Cassel 21. Mai 1896 mit — Anna Budach, * . . 4. April 1869. [. . .]

(4) Paul Franz Friedrich Elimar, * Kroffen 6. März 1862, Herr auf Gershausen (257 ha), Fstl. Waldeck; ⚔ Hildesheim 17. Nov. 1903 mit — Hermine Hempelmann, * Hildesheim 31. März 1876. [. . .]

Kinder: a. Horst Carl Wilhelm Hermann, * Gershausen 13. Nov. 1904.
b. Ursula Ida Anna Emma, * Hannover 22. Febr. 1906.
c. Curt Richard Otto Karl, * Walbeck, Rheinld, 13. März 1911.

## Elz-Rübenach.

Katholisch. — Moselländischer Uradel mit dem Stammhause Elz im Kr. Mayen, dessen Stammreihe mit Peter 1210 beginnt; Bestätigung des alten Herrenstandes und Verleihung des Titels „Edler Herr" d. d. Linz 19. Juni 1646 (durch Kaiser Ferdinand III.); preuß. Anerkennung des Frhrnstandes 20. Juni 1827 (laut Min.-Restr. für Emmerich Joseph Frhrn von Elz zu Wahn). — Besitz: Das am 11. Sept. 1840 gestiftete Fideikommiß Rübenach, Kr. Koblenz, mit Wahn, Kr. Mülheim a. Rh., und Derkum, Kr. Euskirchen. — W.: Get.; oben in R. ein wachs. zweischw. s. Löwe, unten G. ohne Bild. Auf dem gekr. H. mit r.-g. Decke der Löwe wachs. zw. mit s. Herzen bestreutem offenen r. Flug. — Erste Aufn., geschichtl. Übersicht und Stammreihe im Jahrg. 1862, S. 169.

Vgl. auch den Artikel Elz im Taschenbuch der Gräfl. Häuser.

† Kuno Maximilian Freiherr und Edler Herr von und zu Elz-Rübenach, * Wahn 9. April 1832, † Heidelberg 29. Okt. 1889, Frherr, K. u. K.

Rittm. a. D., EKr des souv. Malt.-KrD.; ⚔ I) Müddersheim 23. April 1861 mit Franziska Freiin Geyr von Schweppenburg, * Müddersheim 16. April 1840, † Wahn 28. Jan. 1865; II) Clsville 4. Mai 1869 mit — Hugoline Gfin und Edler Herrin von und zu Elß gen. Faust von Stromberg, * München 20. April 1819, StkrD. [Münster i. W.]

Kinder: a) 1r Ehe: 1. Klemens Joseph Hubertus Maria Blasius, * Wahn 4. Febr. 1862, Fherr, Herr auf Merheim, Kr. Mülheim a. Rh., und Rubiseggen, Kr. Euskirchen, Kgl. preuß. Rittm. der Ldw.-Kav. a. D., EKr des souv. Malt.-KrD.; ⚔ Obsinnig 26. Mai 1903 mit — Leonie Freiin von Fürstenberg, * Obsinnig 28. Jan. 1874 (s. Taschenbuch der Gräfl. Häuser). [Wahn.]

Kinder: 1) Cuno Friedrich Franziskus Xaverius Maria Hubertus Clemens, * Wahn 20. Nov. 1904.

2) Therese Franziska Margarethe Josefa Maria, * Wahn 3. März 1906.

3) Eugenie Maria Josefa Antonia Huberta, * Wahn 14. März 1907.

4) Maximilian Anton Maria Hubertus Diedrich Lancelot, * Wahn 10. Febr. 1909.

5) Marianne Emanuela Huberta Fabiola Monica, * Wahn 26. Dez. 1910.

6) Konrad Franz Ludwig Johann Hubertus Josefus Maria, * Bonn 30. Nov. 1912.

2. Marie Therese Franziska Antonia Josepha Huberta Beatrix, * Wahn 11. Mai 1863, StiftsD. des rhein. ritterbürtigen Adels. [Paderborn.]

3. Maria Anna Josepha Huberta Ignatia Eberhardine Nikolaja, * Wahn 31. Juli 1864, StiftsD. des rhein. ritterbürtigen Adels. [Münster i. W.]

— b) 2r Ehe: 4. Lidwine Friederika Maria Josepha Huberta Beatrix, * Wahn 29. Nov. 1870; ⚔ daf. 7. Mai 1895 mit Franz Gfn von Westphalen zu Fürstenberg, Kgl. preuß. Lbrat des Lkr. Münster und OLt. der Ldw. a. D.

5. Peter Paul Raimund Maria Joseph Hubert, * Wahn 9. Febr. 1875, Kgl. preuß. Reg.-Baumeister und OLt. der Ref. des GJägerbat. [. . .]

6. Kuno Ladislaus Kalixtus Maria Joseph Hubert, * Wahn 14. Okt. 1876, Dipl.-Ing. [New York, NAm.]

7. Max Klemens Mariano Maria Joseph Hubert, * Wahn 10. März 1878, Kgl. preuß. Rittm. im Drag.-Rgt Nr. 19, Bat.-Führer in einem Inf.-Rgt. EKr des souv. Malt.-KrD. [. . .]

## Elvenich, 1917.

## Elverfeldt.

Uradel der Gfschaft Mark mit gleichnamigem Stammhause bei Elberfeld, der mit Conrad 1264 urkundlich zuerst erscheint und dessen Stammreihe mit Borchard von Elverfeld, Ritter, 1313 beginnt; preuß. Genehmigung zur Fortführung des Frhrntitels d. d. Charlottenburg 19. Dez. 1844. — Erste Aufn. 1848; geschichtl. Übersicht im Jahrg. 1849, S. 201. (S. auch: „Geschichte des Geschlechts der Freiherren von Elverfeldt". Von Dr. Eduard Aander-Heiden. Verlag der Bädekerschen Buchh. in Elberfeld)

### I. (ehemals Dahlhausener) Linie. (Katholisch.)

Stammvater: Robert, † 21. Nov. 1684. — W.: In G. 5 r. Balken. Auf dem gek. H. mit r.-g. Decke ein vorw. wachs., rotbekl. Mannesrumpf, mit g. aufgeschlagener und

mit einer g. zw. 2 r. Hahnenfedern beſt. r. Mütze zw. 2 g., in je 5 r. Balken bes. Büffelhörnern. — Ältere Genealogie im Jahrg. 1869, S. 202.

## 1. Aſt.

Stammvater: Klemens Auguſt Paul, * 25. Jan. 1732, † 13. Jan. 1783.

† Alexander Aloyſius Johannes Nepomuk Freiherr von Elverfeldt, * Langen 7. Jan. 1792, † daſ. 1. Juli 1864, Herr auf Langen, Kgl. preuß. Major a. D.; ⚔ I) . . 21. Mai 1825 mit Detie Cäcilia Agatha Bouricius van Idema, * . . 29. Nov. 1798, ⚔ . . 13. Nov. 1828; II . . 1835 mit Wilhelmine Bartmann, * Bentheim 26. März 1811, † Langen 3. April 1869.

Söhne: a) 1r Ehe: 1. † Edo Alma Bouricius, * . . 17. März 1826, † . . 29. Dez. 1867; ⚔ . . 1846 mit Maria Charlotte Bertha Karoline Wevering, * Vreden 18. Juli 1826, † Münſter i. W. 13. April 1877.

Söhne: 1) † Ludwig Johann, * . . 1. Sept. 1849, † Gronau, Weſtf., 8. Dez. 1892, Kgl. preuß. Lt. a. D.; ⚔ Auras 2. Mai 1878 mit — Martha Rey, * Auras, Schleſ., 27. Mai 1855 (luth.). [. . .]

Tochter: Luiſe Pauline Auguſte Joſephine Walther Anton, * Gronau, Weſtf., 20. Dez. 1886; ⚔ . . 3. Juli 1911 mit Dr. jur. Carl Stephanſon, . . . [. . .]

2) Ferdinand Johann Georg, * . . 18. März 1853, Kgl. preuß. Oberſtlt. a. D.; ⚔ Calvörde 28. Sept. 1888 mit — Maria von der Wall, * . . 13. Juli 1866. [Hannover.]

Kinder: (1) Edo Alexander Karl Renier, * Hildesheim 10. Nov. 1889. [. . .]
(2) Editha Pauline Thereſe Elenita Eliſe Maria, * Hildesheim 6. Jan. 1891.
(3) Hedwig Karola Minna Klara, * Hameln 15. Juli 1893.
(4) Harald Guſtav Max, * Hildesheim 5. Febr. 1900, Kgl. preuß. Kadett in Berlin-Lichterfelde.

— b) 2r Ehe: 2. † Alexander Aloyſius Antonius Burgardus, * Langen 10. April 1836, † daſ. 23. Dez. 1910, Herr auf Canſtein mit Ulodorf, Forſt, Borntoſten, Langen, Adorf und Maſſenhauſen, Kgl. preuß. Major a. D.; ⚔ Osnabrück 21. Mai 1867 mit — Karoline Wilhelmine Maria Anacletia von Beeſten, * . . 12. Juli 1838. [Schloß Langen bei Bentheim.]

Kinder: 1) Maria-Thereſia Karoline Wilhelmine, * Langen 1. Sept. 1868; ⚔ Canſtein 25. Juli 1889 mit Reinhard Frhrn von Dalwigk zu Lichtenfels, Kgl. preuß. Major der Low.-Kav. [Schloß Langen bei Bentheim.]

2) Alexander Ludwig Maximilian Maria, * Verden 17. Dez. 1869, Herr auf Canſtein, Weſtf., Adorf, Borntoſten, Forſt und Maſſenhauſen, Fſtt. Waldeck, Kgl. preuß. Rittm. der Ref. des Leibkür.-Rgts Nr. 1; ⚔ Bechau 18. Mai 1896 mit — Marietta Gfin von Matuſchka Freiin von Toppolczan und Spaetgen, * Bechau 2. Jan. 1877. [Schloß Canſtein, Kr. Brilon.]

Kinder: (1) Alexander Manfred Aloyſius Joſeph Maria, * Breslau 25. Nov. 1897, Kgl. preuß. Lt. im Kür.-Rgt Nr. 4. [. . .]
(2) Maria Hedwig (Marietta) Anna Aloyſia Caroline Joſepha, * Breslau 13. Mai 1899.
(3) Maria Thereſia Alice Anna Joſepha, * Breslau 25. Juli 1900.
(4) Hubertus Hyacinth Joſef Maria, * Breslau 8. März 1902, Kgl. preuß. Kadett in Bensberg.
(5) Maria Beatrice Leopoldine Anna Joſefa, * Canſtein 3. Jan. 1905.
(6) Gebhard Ferdinand Laurentius Aloyſius Maria, * Canſtein 10. Aug. 1906.
(7) Ferdinand Bertram Aloiſius Joſef Maria, * . . 29. Juni 1910.

3) Ferdinand Bertram Aloyſius Maria, * Langen 24. Sept. 1872, Kgl.

preuß. Major a. D.; ⚔ Berlin 8. Aug. 1912 mit — Elisabeth verw. Freifrau von Oelsen, geb. Freiin von Stackelberg a. d. H. Thomel, * Pürkeln, Livld, 20. Nov./3. Dez. 1872, Fkherrin auf Kokenhof, Livld. [Kokenhof und Berlin.]

4) Karl Maria Johannes Alexander Joseph, * Langen 16. Mai 1874, Geh.-Km. di spada e cappa S. H. des Papstes, Kgl. preuß. Rittm. a. D. [Berlin.]

## 2. Ast: Elverfeldt-Beverförde.

Stammvater: Karl Friedrich Bernard Leopold Maria, * 15. Nov. 1735, † . ., Bruder des Stammv. des 1. Astes. Des ersteren Sohn Friedrich Klemens Johann Nepomuk Karl Maria (s. unten) ward von Friedrich Christian Frhrn von Beverförde, Kgl. preuß. Staatsmin., adoptiert und erhielt Namen und Wappen derer von Beverförde-Werries d. d. Wien 20. Mai 1789. — W.: Gev.; 1 und 4 in G. 5 r. Balken (StW.); 2 und 3 in G. schrgr. ein nat. Biber. 2 gekr. H. Auf dem rechten mit r.-g. Decke ein geschl., mit den 5 r. Balken bel. g. Flug; auf dem linken H. mit schw.-g. Decke der Biber wachsend zwischen offenem g. Flug. — Geschichtl. Übersicht (I. Teil) im Jahrg. 1849, S. 107, und (II. Teil) im Jrhrg. 1860, S. 181.

† Friedrich Klemens Johann Nepomuk Karl Maria Freiherr von Elverfeldt gen. von Beverförde-Werries, * . . 12. Jan. 1767, † . . 9. Febr. 1835, Kgl. preuß. Khr; ⚔ Telgte 24. April 1792 mit Anna Maria Gfin von Westerholt und Gysenberg, * . . 24. Juli 1774, † . . 3. Nov. 1852.

**Söhne:** 1. † Karl Adolf Maria, * . . 6. April 1795, † . . 24. Mai 1863, Herr auf Langen, Ober- und Nieder-Werries, Upleward, Hamsweerum, Bönninghausen, Bispinghof, Falkenhof, Loburg und Nierhofen, Neuhoff und Byinck, Kgl. preuß. Khr; ⚔ . . 8. Sept. 1831 mit Friederike von Briest, * . . 13. Okt. 1807, † . . 14. Febr. 1885.

**Sohn:** † Karl Maximilian Hubert Gisbert Maria, * . . 15. Sept. 1845, † Loburg 4. Jan. 1900, Herr auf Loburg und Langen; ⚔ Heeßen 24. Juni 1867 mit Adelheid Freiin von Böselager, * . . 11. Dez. 1844, † Loburg 5. Juni 1909.

**Kinder:** (1) Friederika Helena Maximiliane Maria Huberta, * . . 15. März 1870.

(2) Karl Maximilian Hermann Franziskus Hubertus Maria, * . . 13. Nov. 1873, Kgl. preuß. OLt. der Res. a. D., EMr des souv. Malt.-RtO. [Loburg bei Ostbevern.]

(3) Otto Joseph Franziskus Aloysius Hubertus Maria, * Loburg 7. Febr. 1875, Kgl. preuß. Rittm. und Esk.-Chef im Kür.-Rgt Nr. 4; ⚔ Münster i. W. 20. Juni 1905 mit — Maria Freiin von Loë, * Schinnen 14. Juni 1873. [Münster i. W.]

**Kinder:** a. Caspar, * Münster i. W. 26. April 1906.
b. Alexandra Maria Josepha Aloysia Huberta Antonia, * Münster i. W. 24. März 1908.
c. Carl Hubertus Georg Maria Joseph, * . . 8. Okt. 1909.
d. Diederich Maria Joseph Aloysius Hubertus Georg Friedrich Maximilian, * . . 13. März 1911.
e. Georg, * . . 9. Sept. 1912.

(4) Maria Mathilde Anna Huberta Georgina, * . . 23. Aug. 1877; ⚔ . . 13. Mai 1902 mit Gisbert Frhrn von Romberg. [Schloß Streithorst bei Hunteburg.]

(5) Therese Klementine, * . . 2. März 1882. [. . .]

2. † Friedrich August Anton Maria, * Münster i. W. 28. Juni 1796, † Hamm 21. Mai 1864, Kgl. preuß. Gen.-Major a. D.; ⚔ Buhran 5. Juni 1837 mit

Maria Clementine Fortunata Bianka Gfin von Kospoth, * .. 21. April 1812 (luth.), † Berlin 23. Dez. 1881.

Sohn: † Karl Leopold Hermann Georg, * Potsdam 4. Aug. 1843, † . .; ⚔ Leipzig 18. Aug. 1870 mit — Minna Friederike Rohmer, * Gera 25. März 1844 (evang.; wiederverm. . . mit . . Polemann, Direktor [. . .]).

Sohn: † Maximilian Friedrich Karl William Siegfried Ernst, * Magdeburg 21. Sept. 1874, † (gefallen bei) . . 20. Okt. 1914, Kgl. sächs. Olt. a. D. und Komp.-Führer in einem sächs. Ref.-Inf.-Rgt.

## II. Linie: Villigst. (Evangelisch.)

Erloschen.

Stammvater: Heinrich Wilhelm, † 1657, Bruder des Stammv. der I. Linie. — Beschreibung des Wappens im Jahrg. 1866, S. 204.

† Ludwig Friedrich Heinrich Freiherr von Elverfeldt, * . . 3. Dez. 1827, † Villigst 24. Juli 1889, Herr auf Villigst, Berghofen, Lappenhausen, Kr. Dortmund, und Herbede, Kr. Bochum, RMr des Joh.-O.; ⚔ Eichberg 19. Aug. 1858 mit Leokadie Gfin von Reichenbach-Goschütz, * Eichberg 6. Nov. 1836, † . . 24. Juni 1916.

# Eminger, 1917.

## Ende.

Thüringisch-sächsischer Uradel, der mit Hermannus de Fine 26. Sept. 1222 urkundlich (Urk. im Kgl. sächs. Staatsarchiv in Dresden) zuerst erscheint; Wappenbesserung (Helmkrone) d. d. Neustadt-Wien Montag vor St. Michelstag 1463 (für die Brüder Ulrich und Heinrich von Ende); Reichsfrhr. d. d. Augsburg 31. Okt. 1530. — W. (1462): In G. ein sprgd. nat. Wolf. Auf dem gekr. H. mit schw.-g. Decke ein sitzender Wolf. — Erste Aufn. und geschichtl. Übersicht im Jahrg. 1858, S. 117, und Jahrg. 1863, S. 219.

## I. Linie: Alt-Jeßnitz.

Besitz: Das 1694 gestiftete Fideikommiß (Majorat) Alt-Jeßnitz (501 ha), Kr. Bitterfeld.

### 1. Ast. (Evangelisch.)

† Otto Leopold Freiherr von Ende, * Dresden 31. Dez. 1795, † Berlin 2. Mai 1856, Fkherr, Herr auf Trinum, Kgl. sächs. Kbr, GMr des Joh.-O.; ⚔ Bern 19. Sept. 1832 mit Charlotte Fitz-Gerald, * St. Johns, Neu-Braunschweig, Brit.-NAm., 1. Nov. 1805, † Berlin 26. Okt. 1853.

Kinder: 1. † Karl Otto Heinrich, * Neapel 1. Juli 1833, † Dessau 27. Febr. 1891, Fkherr, Schloßhptm. von Dessau, Kgl. preuß. Hptm. a. D., RMr des Joh.-O.; ⚔ Dessau 12. Aug. 1865 mit — Thekla Adelheid Klara von Berenhorst, * Dessau 21. Nov. 1834. [Alt-Jeßnitz und Dessau.]

Kinder: 1) Klara Mathilde Charlotte, * Alt-Jeßnitz 15. Jan. 1869; ⚔ das. 10. Okt. 1892 mit Barnim Frhrn von Gayl, Hzgl. anhalt. Khrn und Hofchef S. H. des Pr. Eduard von Anhalt, Kgl. preuß. Oberstlt. z. D. [Dessau.]

2) Hans-Adam Heinrich Otto, * Alt-Jeßnitz 9. Sept. 1870, Fkherr auf Alt-Jeßnitz, Hzgl. anhalt. Khr, Kgl. preuß. Hptm. der GRdv.-Jäger a. D.,

MRr des Joh.-O.; ✕ Cösitz 22. Sept. 1896 mit — Margarete Freiin von dem Busſche-Lohe, * Cösitz 9. März 1875. [Alt-Jeßnitz.]

**Töchter:** (1) Giſela Clara Jeannette Charlotte Margarethe, * Potsdam 4. Sept. 1897.

(2) Anna-Eliſabeth Huberta Charlotte Hildegard, * Alt-Jeßnitz 26. April 1903.

3) Leopold Nikolas Heinrich, * Alt-Jeßnitz 11. Nov. 1871, Kgl. preuß. Khr und Major z. D., Hofmarſchall a. D., KRr des Joh.-O. [Deſſau.]

2. † Leopold Fitz-Gerald Otto, * Dresden 22. Mai 1836, † Salo am Gardaſee 5. März 1910, Kgl. preuß. Khr, Schloßhptm. von Charlottenburg und Oberſtlt. a. D., VOHofm., Exz., J. M. der Kaiſerin und Kgin, EKr des Joh.-O.; ✕ Pleiſchwitz 25. Sept. 1869 mit — Eliſabeth Gfin von Pfeil und Klein-Ellguth, * Berlin 10. Jan. 1851. [Haus Wolfseck in Berchtesgaden.]

**Töchter:** 1) Eliſabeth Charlotte Amélie, * Pleiſchwitz 16. Juli 1870; ✕ Schreiberhau 27. Juni 1891 mit Hermann von Stranz, Kgl. preuß. Gen. der Inf. [Poſen.]

2) Karolina Anna Geraldine Hildegard, * Breslau 26. Jan. 1872; ✕ Darmſtadt 29. Mai 1910 mit Gottfried Frhrn von Meyern-Hohenberg, K. u. K. Linienſch.-Kpt. [Pola.]

3. Anna Charlotte Henriette, * Dresden 21. Okt. 1837, EStiftsD. von Heiligengrabe. [Deſſau.]

4. Anna Sophia Beate, * Dresden 22. Mai 1841; ✕ Alt-Jeßnitz 8. Aug. 1867 mit Oskar von Seydewitz, † Dresden 17. Mai 1902, Kgl. preuß. OReg.-Rat a. D. [Charlottenburg.]

5. Cäcilie Geraldine Mathilde, * Dresden 22. Nov. 1843; ✕ Alt-Jeßnitz 19. Mai 1863 mit Friedrich Gfn von Waldersee, † Schwerin 6. Okt. 1902, Kgl. preuß. Gen.-Lt. z. D. [Coswig bei Dresden.]

### 2. Aſt. (Katholiſch.)

† Georg Friedrich Freiherr von Ende, * Dittersbach bei Frankenberg, Sachſen, 7. Sept. 1847, † . . 10. April 1914, Kgl. ſächſ. Gen.-Major z. D.; ✕ Dresden 20. April 1873 mit Olivia Kayſer, * St. Louis, Miſſ., VSt. v. NAm., 31. Jan. 1853, † Pegau 29. Jan. 1882.

**Kinder:** 1. Eloiſe Maria Wilhelmine, * Borna 4. Febr. 1874. [Klein-Zſchachwitz.]

2. Bertha Eliſabeth Ida Heloiſe, * Borna 28. Juni 1875; ✕ Grimma 30. Sept. 1895 mit Moritz Schulz, Kgl. ſächſ. Major im Kriegsmin. [Dresden.]

3. Hans-Georg, * Pegau 21. Jan. 1878, Kgl. ſächſ. Lt. im 1. (Leib-) Gren.-Rgt Nr. 100. [. . .]

4. Eliſe, * Pegau 25. Juni 1879; ✕ Dresden 25. März 1907 mit Henry Lackland. [St. Louis.]

## II. (ehemals Kaimberger) Linie. (Evangeliſch.)

† Karl Ludwig Auguſt Freiherr von Ende, * Waldau bei Caſſel 18. Mai 1815, † Weißer Hirſch bei Dresden 28. Aug. 1889, Kgl. preuß. OPräſ. a. D., MRr des Joh.-O.; ✕ Lohe 3. Aug. 1848 mit Eleonore Gfin von Königsdorff, * Lohe bei Breslau 11. Febr. 1831, † Wiesbaden 10. Mai 1907.

**Kinder:** 1. Hans Adam Karl Siegfried, * Waldenburg i. Schl 13 Aug. 1851, Kgl. preuß. Gen.-Lt. z. D., MRr des Joh.-O.; ✕ Carlshof 30. März 1876 mit — Marie Karoline Emma Johannes, * Carlshof, Neum., 24. Febr. 1856. [Charlottenburg.]

**Töchter:** 1) Eva Marie Eleonore, * Wriezen 11. März 1877; ✕ Flens-

burg 29. Sept. 1908 mit Wolfgang Claus, Kgl. preuß. Major und Bez.-Off. beim Low.-Bez. Gießen. [Gießen.]

2) Eva Karoline Gerda, * Schwerin 4. März 1885; ⚭ Flensburg 30. Sept. 1905 mit Ludwig von Tschirschnitz, Kgl. preuß. Hptm. im Füs.-Rgt Nr. 73. [Hannover.]

2. Eva Franziska Charlotte Margarete, * Breslau 15. März 1854; ⚭ Blasewitz 19. Aug. 1882 mit Friedrich Krupp, † Villa Hügel bei Essen 22. Nov. 1902. [Villa Hügel bei Essen a. d. R.]

3. Hans Adam Hilmar, * Breslau 15. März 1855, Kgl. preuß. Oberstlt. a. D., RRr des Joh.-O.; ⚭ Villa Hügel bei Essen 9. Mai 1891 mit — Amelia da Rocha Faria de Nioac a. d. H. der Conde de Nioac, * Montevideo 16. Dez. 1866. [Wiesbaden.]

Sohn: Hans Adam Emanuel Hilmar Alfred, * Godesberg a. Rh. 6. Sept. 1899, Kgl. preuß. Fahnenjkr im 3. Gll.-Rgt.

4. Hans Adam Felix, * Breslau 4. April 1856, Landschaftsmaler, Kgl. preuß. Olt. a. D., RMr des Joh.-O.; ⚭ Dresden 20. April 1891 mit — Elisabeth Cölestine Hartmann, * Chemnitz 1. März 1871. [München.]

5. Eva Eleonore, * Breslau 1. Juli 1857. [Weißer Hirsch bei Dresden.]

6. Eva Martha, * Breslau 18. Nov. 1858, Hzgl. anhalt. PD. a. D. [Dessau.]

7. Eva Anna, * Breslau 2. März 1860; ⚭ I) Weißwasser, Österr.-Schles., 27. Juli 1885 mit Karl Brudniok, evang. Pfarrer (gesch. 1886); II) Dresden 20. Febr. 1895 mit Ralph Ruß, evang. Pfarrer in Schmorkau, Sachsen, Bez. Dresden.

8. Eva Irene, * Breslau 13. Juni 1870; ⚭ Villa Hügel bei Essen 10. Okt. 1896 mit Roderich von Roeder, † Bendorf a. Rh. 19. Nov. 1905, Kgl. preuß. Rittm. a. D. [Charlottenburg.]

## III. Linie: Düdelsheim. (Evangelisch und katholisch.)

(Ohne nachgewiesenen Anschluß.)

† Georg Friedrich Wilhelm Freiherr von Ende, * . . 18. Aug. 1796, † Düdelsheim 2. Nov. 1875, Herr auf Düdelsheim bei Büdingen und des von Hoffschen Fkutes Marköbel, Kr. Hanau, kurhess. Olt. à l. s. der Kav.; ⚭ Ilbenstadt 18. Aug. 1826 mit Franziska Amalie Gfin zu Leiningen-Westerburg-Alt-Leiningen, * . . 12. Mai 1809, † Ilbenstadt 14. Juli 1837.

Söhne: 1. † Friedrich Ludwig, * Ilbenstadt 28. Aug. 1827, † Görz 6. März 1896, K. u. K. Oberst a. D.; ⚭ Görz 15. Nov. 1870 mit Marie Aloysia Theresia von Wank, * Mailand 26. Sept. 1847 (kath.), † Görz 2. März 1905.

Sohn (kath.): Wilhelm Georg August Otto Pierre-Marie, * Oldenburg 12. April 1874, K. u. K. Korv.-Kpt.; ⚭ Laibach 15. April 1907 mit — Erna Maria Martha von Machek, * Theresienstadt, Böhmen, 12. Sept. 1881 (kath.). [Pola.]

2. † Heinrich Otto, * Ilbenstadt 6. Dez. 1834, † Düdelsheim 11. Dez. 1891, K. u. K. Hptm. a. D.; ⚭ Cattaro 1. März 1874 mit Karolina Maria Stephanie Contessa de Grati-Spata, * Cattaro 26. Dez. 1852 (kath.), † Düdelsheim 25. Febr. 1889.

Söhne: 1) Karl August Friedrich Salvator, * Cattaro 22. Juni 1875 (evang.). [. . .]

2) Ludwig Wilhelm Otto Cölestin, * Cattaro 26. Febr. 1878 (evang.), Dr. jur., Schriftsteller; ⚭ I) Darmstadt 15. Juni 1903 mit Marie Auguste Mathilde Emma Hirsch, * . ., † Darmstadt 21. Okt. 1905; II) Darmstadt 9. Febr. 1915 mit — Anna Elisabeth Pfaff, * Schornsheim, Rheinhessen, 9. April 1890. [. . .]

3) Emil Friedrich Wilhelm Ludwig August, * Spalato 10. Febr. 1880 (kath.), K. u. K. Lt. [. . .]

4) August Franz Raimund Maria, * Spalato 21. Aug. 1881, K. u. K. Lt. [. . .]

5) Otto Friedrich, * Düdelsheim 11. Nov. 1882 (evang.); ⚔ London 8. April 1913 mit — Margit Farkas, * Csongrád 25. April 1892. [Charlottenburg.]

## Engerth, Enis von Atter und Iveagh, Entreß-Fürsteneck, 1917.

## Enzberg.

Katholisch. — Schwäbischer Uradel der Reichsritterschaft des Kantons Hegau, der mit Johann von Enzberg 1165 zuerst erscheint; immatrikuliert im Kgr. Württemberg bei der Ehrenklasse des ritterschaftlichen Adels. — Besitz: a) Als fideikommissarisches Stammgut (Majorat) die i. J. 1409 erkaufte Pfschaft Mühlheim a. d. D. mit Bronnen im Schwarzwaldkr.; b) als freies Eigentum die Hofgüter Buchheim und Gründelbuch, Amt Meßkirch, Ghzgt. Baden, deren jeweiliger Eigentümer auch Grundherr in Baden ist. — W.: In B. ein g. Ring mit Rubin. Auf dem gekr. H. mit b.-g. Decke ein g. verziertes Kissen mit dem Ring. — Erste Aufn. 1848; geschichtl. Übersicht im Jahrg. 1849, S. 110.

† Nikolaus Franz Vitus Nepomuk Aloisius Freiherr von Enzberg, * . . 8. Sept. 1753, † . . 18. Mai 1814, Herr auf Mühlheim; ⚔ I) . . 8. Febr. 1779 mit Konstantia Freiin Zweyer von Evenbach, * . . 18. Dez. 1757, † . . 26. Dez. 1792; II) . . mit Anna Maria Freiin von Pappus und Trazberg, * . . 18. Dez. 1757, † . . 30. April 1830.

**Söhne 1r Ehe:** 1. † Nikolaus Leopold, * . . 3. April 1783, † . . 31. Jan. 1855, Herr auf Mühlheim; ⚔ . . 4. Juni 1811 mit Josepha Gfin von Waldburg zu Zeil und Trauchburg, * . . 16. Sept. 1786, † . . 9. März 1850.

**Sohn:** † Nikolaus Franz Leopold August Anton, * . . 20. März 1816, † Mühlheim 13. April 1879, Herr auf Mühlheim; ⚔ Mannheim 28. Okt. 1843 mit Luise Freiin von Leoprechting, * . . 27. Okt. 1816, † Mühlheim 5. Nov. 1886.

**Kinder:** (1) † Nikolaus Rudolf August Joseph, * . . 11. März 1846, † Mühlheim a. d. D. 13. Mai 1901, Fkherr, Kgl. württemb. Khr, EMr des souv. Malt.-MrO.; ⚔ I) Zeil 28. Jan. 1875 mit Anna Gfin von Waldburg zu Zeil und Trauchburg, * . . 9. Okt. 1844, † Mühlheim 17. Mai 1877; II) Würzburg 24. Febr. 1880 mit — Anna Freiin Groß von Trockau, * Würzburg 23. Sept. 1855. [Schloß Mühlheim a. d. D., OAmt Tuttlingen.]

**Kinder:** a) **1r Ehe:** a. † Karola Leopoldine Maximiliana Maria Ludovika, * Mühlheim 25. Mai 1876, † . . 31. Okt. 1917; ⚔ Mühlheim 21. Juli 1903 mit Karl Frhrn Neubronn von Eisenburg, Kgl. preuß. Major und Rgtskmdr. [Berlin.]

b. Nikolaus Konrad Ludwig Wilhelm Konstantin Joseph Stanislaus, * Mühlheim 7. Mai 1877, Fkherr, Kgl. württemb. Rittm. der Low.-Kav. a. D., Rr des Kgl. bayer. St. Georg-O.; ⚔ Freiburg i. Br. 11. Okt. 1905 mit — Theresa Freiin Rinck von Baldenstein, * Freiburg i. Br. 22. Febr. 1884. [Schloß Mühlheim a. d. D.]

**Söhne:** a) Nikolaus Heinrich Clemens Maria, * Mühlheim 4. März 1908.

b) Nikolaus Engelhard Ludwig Konrad Maria, * Freiburg i. Br. 7. Mai 1909.
c) Nikolaus Georg Maria, * Mühlheim a. d. D. 19. Febr. 1911.
d) Nikolaus Hubertus Herrmann Maria, * Mühlheim 15. Okt. 1912.
e) Maria Theresa Karola Amalia, * Freiburg i. Br. 27. Aug. 1916.
— b) 2r Ehe: c. Nikolaus Rudolf Bruno Maria Gregor, * Mühlheim 11. März 1881. [. . .]
d. Maria Hermine Placida Cäcilia, * Mühlheim 30. Mai 1883.
e. Nikolaus Joseph Maria Michael, * Mühlheim 8. Mai 1884, Forstassessor. [Posen.]
f. Nikolaus Ludwig Berthold Maria Augustinus, * Mühlheim 30. Aug. 1888, cand. med. [. . .]
g. Katharina Anna Maria Josepha, * Mühlheim 11. Juli 1890.
h. Nikolaus Georg Maria Ludwig Franz von Sales, * Mühlheim 16. Febr. 1893. [. . .]
i. Nikolaus Anton Roger Maria Benedikt Maria, * Mühlheim 11. Nov. 1896, Kgl. bayer. Lt. im 1. Ul.-Rgt. [Bamberg.]
(2) † Nikolaus Bruno Karl, * Mühlheim 4. Sept. 1847, † Zwiefaltendorf 2. Mai 1903, K. u. K. Ltn. und Rittm. a. D.; ⚔ Mainz 2. Mai 1894 mit — Johanna von Solemacher, * Linz a. Rh. 9. Okt. 1873. [. . .]
Tochter: Maria Leopoldine Luise Josephine Johanna, * Hohenems 29. Mai 1898.
(3) Emma Franziska Maria, * Mühlheim 22. Nov. 1850. [. . .]
(4) Johanna Maria Ludovika Josepha, * Mühlheim 8. Aug. 1855. [. . .]
(6) Maria Elisabetha Josephine Maximiliana, * Mühlheim 21. Okt. 1858; ⚔ das. 16. Okt. 1877 mit Heinrich Frhrn Ueberbruck von Rodenstein, † Freiburg i. Br. 18. Okt. 1904, Ghzgl. hess. Kbrn. [. . .]

2. † Nikolaus August, * Mühlheim 1. Juli 1784, † Stuttgart 26. Juli 1831, Kgl. württemb. Oberstlt. im 2. Inf.-Rgt; ⚔ Stuttgart 24. Aug. 1826 mit Charlotte Freiin von König, * . . 9. Dez. 1797, † Stuttgart 10. März 1864.
Sohn: † Nikolaus August Leopold, * . . 11. Dez. 1828, † Stuttgart 6. Mai 1894; ⚔ das. 9. Juni 1857 mit Eugenie Freiin von Gaisberg, * Ulm 4. Febr. 1838, † Stuttgart 5. März 1906.
Kinder: (1) † Eugen Leopold August Nikolaus, * Schwieberdingen, Württemb., 26. Febr. 1858, † Berlin 27. Febr. 1908, Schriftsteller, Lt. a. D.; ⚔ I) Christiania 12. Okt. 1882 mit Polly Marie Luerde, * . .; II) Berlin 5. Juli 1906 mit — Anna Keller, * Berlin 14. April 1881. [Berlin.]
Sohn 1r Ehe: Eugen Erdmann Nikolaus, * Stuttgart 23. Jan. 1884, Schriftsteller; ⚔ Berlin 30. Dez. 1905 mit — Frida Elise Schröder, * Berlin 23. Sept. 1882. [. . .]
(2) Paul August Nikolaus, * Möggingen 11. Febr. 1862. [Esperanca, Argent.]
(3) Charlotte Franziska Eugenie, * Möggingen 14. April 1868; ⚔ . . 7. Juni 1888 mit Karl Wilhelm Stähelin, Bankier. [Basel.]

## Eötvös de Vásaros-Náményi, Erb von Rudtorffer, 1917.

# Erffa.

Lutherisch. — Thüringischer Uradel, später zur Reichsritterschaft, Kantone Odenwald und Rhön-Werra, gehörig, mit gleichnamigem, nicht mehr vorhandenem Stammhause (jetzt Friedrichswerth bei Gotha), der schon im IX. Jahrh. erscheint und dessen Stammreihe mit Heinrich von Erffa 1300 beginnt. Die Stammväter der beiden Häuser sind Brüder. — W.: In B. 2 g. Adlerflügel. Auf dem gekr. H. mit b.-g. Decke fächerförm. 9 von R. und S. get. Fähnchen an r. Schäften. Wahlspruch: Fideliter et constanter. Erste Aufn., Stammreihe und geschichtl. Übersicht im Jahrg. 1890, S. 195; Berichtigung zu letzterer im Jahrg. 1892, S. 206. (S. auch: Geschichte des Freiherrl. von Erffaischen Stammes von der ältesten Zeit bis zum Jahre 1823. Zusammengestellt aus den Papieren der Familie durch Ferdinand Hartmann Freiherrn von Erffa.)

## A. Haus Ahorn.

Sachsen-cob. und goth. Anerkennung der Berechtigung zur Führung des Frhrntitels d. d. 3. Jan. 1890. — Besitz: Das Fideikommiß Ahorn mit Vorwerk Finkenau und dem Rittergut Wüstenahorn (zus. ca 450 ha), Hzgt. Sachsen-Coburg.

† Eduard Hartmann Freiherr von Erffa, * Coburg 24. März 1826, † Ahorn 22. Sept. 1897, Hzgl. sachsen-meining. Khr; ⚔ Meiningen 15. Nov. 1855 mit Bertha Freiin von und zu Bibra, * Meiningen 3. Mai 1836, † Ahorn bei Coburg 18. Febr. 1913.

Kinder: 1. Marie Emmy Sophie, * Ahorn 14. Sept. 1858, HofD. a. D., StiftsD. von Birken bei Bayreuth. [. . .]

2. Emmy, * Ahorn 13. Sept. 1860; ⚔ das. 27. Sept. 1885 mit Dietrich Frhrn von Speßhardt, Kgl. preuß. Gen.-Lt. z. D. [München.]

3. † Gotthard Hartmann, * Ahorn 22. April 1852, † Naumburg a. d. S. 27. Aug. 1910, Kgl. preuß. Loger.-Rat, EMr des Joh.-O.; ⚔ Schmeilsdorf 21. April 1896 mit — Mathilde Freiin von Künßberg, * Wernstein 3. Juni 1872. [Naumburg a. d. S.]

Söhne: 1) † Kraft Hartmann, * Wilmersdorf bei Berlin 1. April 1897, † (an der erh. Verwundung) . . 8. Febr. 1916, Kriegsfreiw.-UOff. in einem Feldart.-Rgt.

2) Eberhard Hartmann, * Lüneburg 30. Juli 1898, Kgl. preuß. Fähnr. im Feldart.-Rgt Nr. 55. [. . .]

3) Hellmuth Hartmann, * Lüneburg 1. März 1900.

4) Wolfram Hartmann, * Naumburg a. d. S. 22. Dez. 1901.

5) Gottfried Hartmann, * Naumburg a. d. S. 4. Juni 1903.

4. Hans Hartmann, * Ahorn 7. Febr. 1864, Hzgl. sachs.-cob. und goth. Khr, Kgl. preuß. Oberstlt. a. D., EMr des Joh.-O.; ⚔ I) Rentweinsdorf 20. April 1892 mit Margarete Freiin von Rotenhan, * Rentweinsdorf 23. Jan. 1868, † das. 18. Nov. 1895; II) Hannover 19. Juli 1898 mit — Luise Freiin von und zu Egloffstein, * Oldenburg 7. Nov. 1869. [Ahorn bei Coburg.]

Töchter: a) 1r Ehe: 1) Bertha, * Bensberg 4. Mai 1893.

2) † Irmgard, * Bensberg 13. Mai 1894, † Kußenberg 29. Juni 1917.

— b) 2r Ehe: 3) Margarete, * Meiningen 3. Nov. 1899.

4) Luise, * Groß-Lichterfelde 15. Sept. 1906.

5. † Karl Hartmann, * Ahorn 3. Juni 1865, † (verunglückt bei Coburg) 9. Sept. 1911, Hzgl. sachsen-meining. und Hzgl. sachsen-cob. und goth. Khr; ⚔ Putzar 27. Sept. 1899 mit — Elisabeth Gfin von Schwerin, * Putzar 20. Nov. 1869. [Ahorn.]

Kinder: 1) Felicitas Adelhaid Helene, * Ahorn 12. Febr. 1902.

2) Elisabeth Wilhelma, * Ahorn 22. März 1904.

3) Charlotte, * Ahorn 9. Okt. 1906.

4) Karl Eduard, * Ahorn 7. Aug. 1910.

5) Beate, * Ahorn 1. Okt. 1911.

6. Helene Fanny Thekla, * Ahorn 21. Nov. 1866; ⚭ . . 7. Mai 1913 mit Friedrich Schlegelmilch, Paſtor. [Berlin.]
7. Alfred Hartmann, * Ahorn 27. April 1873, Hzgl. ſachſen-meining. Ldrat in Meiningen; ⚭ Bibra 1. Sept. 1901 mit — Amalie Freiin von und zu Bibra, * Bibra 8. Mai 1878.
Sohn: Karl Eduard Otto Hartmann, * Saalfeld a. d. S. 25. Juli 1902.

## B. Haus Wernburg.

Sachſen-cob. und goth. Anerkennung des Frhrntitels d. d. Gotha 7. Febr. 1870 und hieraufhin preuß. Anerkennung laut Herolbsamtsreſkr. vom 9. Juli 1879. — Beſitz: Das im Jahre 1879 geſtiftete Fideikommiß (Majorat) Wernburg mit Vorwerk Eetebach (471 ha), Kr. Ziegenrück.

† Hermann Hartmann Freiherr von Erffa, * Ahorn 31. Juli 1845, † Wernburg 10. Juni 1912, Fherr, Herr auf Orlsdorf, Hzgt. Sachſen-Meiningen, Dr. phil. h. c. (promov. von der Univ. Halle), Kgl. preuß. Khr und Rittm. a. D., MRr des Joh.-O.; ⚭ Hemmingen 23. März 1872 mit Eliſabeth Freiin Varnbüler von und zu Hemmingen, * Hemmingen 30. Juni 1846, † Wernburg 16. Mai 1910.
Kinder: 1. Margarete Emmy, * Wernburg 31. Jan. 1873; ⚭ daſ. 14. Okt. 1892 mit Hermann Frhrn von Rotenhan, Fherrn auf Neuenhof a. d. W., Ghzgl. ſächſ. Khrn, Kgl. preuß. OLt. a. D.
2. Hildegard Karoline, * Wernburg 10. Dez. 1874; ⚭ daſ. 22. Mai 1901 mit Wolf von Trotha, Kgl. preuß. GReg.-Rat in Hildesheim und Hptm. der Ldw. a. D.
3. Sabina Sophie Mathilde, * Wernburg 12. Jan. 1876; ⚭ daſ. 16. Febr. 1907 mit Dietrich von Kroſigk, Kgl. preuß. Ldrat des Saalkr. und OLt. der Reſ. a. D. [Halle a. d. S.]
4. Georg Hartmann, * Wernburg 6. April 1877, Fherr, Kgl. preuß. Ldrat des Kr. Ziegenrück und Hptm. der Reſ. des 1. GFeldart.-Rgts, MRr des Joh.-O.; ⚭ Bückeburg 6. März 1908 mit — Luiſe von Wegnern, * Hünfeld 12. Okt. 1883. [Wernburg und Nanis.]
Kinder: 1) Burkhart Hartmann, * Nanis 7. März 1909.
2) Hans Martin Hartmann, * Nanis 15. Mai 1911.
3) Urſula, * Nanis 3. Okt. 1912.
4) Friedrich Wilhelm Hartmann, * Nanis 2. Okt. 1914.
5) Gertraut, * Wernburg 26. Mai 1916.
5. Rudolf Hartmann, * Wernburg 3. Juni 1881, Herr auf Orlsdorf, Hzgt. Sachſ.-Mein., Kgl. preuß. Reg.-Rat, bei der Zivilverwaltung in Brügge, Belgien, MRr des Joh.-O.; ⚭ Thale a. H. 29. März 1913 mit — Bertha Freiin von Bibra, * Forſthaus Ober-Emis im Taunus 10. Mai 1892.
Kinder: 1) Hermann Hartmann, * Magdeburg 27. Jan. 1914.
2) Paula, * Magdeburg 7. Mai 1916.

**Schweſter.**

† Anna Eugenie Juliane, * Ahorn 23. Mai 1839, † Caſſel 1. April 1916; ⚭ Ahorn 17. Sept. 1857 mit Friedrich Frhrn von Stein zu Nord- und Oſtheim, † Wehrda 16. Mai 1895, Hzgl. ſachſen-meining. Khrn.

---

**Erggelet, Erhardt, Erlanger, Erskine, Ertel von Krehlau, Eſchenburg,** ſ. Purtſcher von Eſchenburg, **Eſcherich,** 1917.

# Esebeck.

Braunschweigischer Uradel mit gleichnamigem (nicht mehr im Besitz befindlichem) Stammhause, mit dem die Familie vom Kaiser Heinrich I. 936 belehnt worden war. — Die Stammväter der Häuser A.—D. waren Brüder. — W.: In B. über G. get. Schild 3 (2, 1) r. Rosen. Frhrnkr. Auf dem b.-r. bewulsteten H. mit solchen Decken ein offener schw. Flug. — Erste Aufn. und geschichtl. Übersicht im Jahrg. 1856, S. 168.

## A. (Katholisch.)

Im Mannesstamme erloschen.

Immatrikuliert im Kgr. Bayern bei der Frhrnklasse 17. Febr. 1838.

† Friedrich Eberhard Ludwig Freiherr von Esebeck, * Pfalzburg i. E. 29. Mai 1820 (evang.), † Wien 6. Nov. 1881, Kgl. bayer. Oberstlt. a. D.; ⚔ Landau, Pfalz, 17. Okt. 1847 mit Therese von Fritsch, * . . 12. Okt. 1830 (kath.), † München 13. Dez. 1903.

Kinder (kath.): 1. † Oskar Jakob, * Bamberg 13. Juni 1851, † München 13. Jan. 1910, Kgl. bayer. Lt. a. D.; ⚔ . . 31. Okt. 1874 mit Babette Weichselberger, * . . 18. Sept. 1848, † München 23. Aug. 1902.

Tochter: Alma, * Passau 12. Dez. 1878. [München.]

2. Mary Anna, Landshut a. d. J. 13. Juli 1858. [. . .]

## B. (Evangelisch.)

Preuß. Frhr. d. d. Königsberg 18. Okt. 1861.

† Karl August Ludwig Hans Freiherr von Esebeck, * Zweibrücken 11. April 1786, † Potsdam 21. Dez. 1871, Kgl. preuß. Gen.-Lt. a. D., RRr des Joh.-O.; ⚔ I) . . 21. Sept. 1809 mit Friederike Eleonore von Sauken a. d. H. Tarputschen, * . . 21. Sept. 1788, † Königsberg i. Pr. 15. April 1830; II) Prenzlau 1. Mai 1832 mit Therese von Stülpnagel, * Königsberg i. Pr. 12. Nov. 1810, † Potsdam 25. Aug. 1887.

Kinder: a) 1r Ehe: 1. † Rudolf Ernst Karl Julius, * Eiserwagen, OPr., 6. Febr. 1812, † Wiesbaden 10. Dez. 1890, Kgl. preuß. Oberst a. D., ERr des Joh.-O.; ⚔ Berlin . . mit Susette Marie Couchoud, * Neuchatel 3. Nov. 1820, † Wiesbaden 18. März 1890.

Kinder: 1) Hedwig Friederike Susanne Henriette, * Berlin 20. Sept. 1850. [Wiesbaden.]

2) Klara Friederike Marie, * Berlin 31. Aug. 1851. [Wiesbaden.]

3) Burkhard Ludwig Rudolf Klemens, * Berlin 27. Mai 1854, Kgl. preuß. Gen.-Lt. z. D., ERr des Joh.-O.; ⚔ Darmstadt 16. Juni 1885 mit — Marie von Hesse, * Darmstadt 8. April 1864. [Berlin.]

Kinder: (1) Elisabeth Marie Anna Friederike, * Darmstadt 13. März 1886; ⚔ Berlin 9. Dez. 1909 mit Conrad von Schaevenbach, Kgl. preuß. Rittm. der Ref. des Drag.-Rgts Nr. 2. [Sommerfeld bei Prohn, Pomm.]

(2) Hans Asmus Rudolf Karl Wilhelm, * Karlsruhe 8. März 1888, Kgl. preuß. Olt. im 2. GRgt z. F. [Berlin.]

(3) Marie Hedwig Elise Christiane, * Berlin 22. Juni 1890.

(4) † Hans-Burkhard Heinrich Walther Friedrich Ferdinand, * Berlin 11. Juli 1897, † (gefallen bei) . . 15. Mai 1915, Kgl. preuß. Lt. im GGren.-Rgt Nr. 1.

2. † Hermann Karl Wilhelm, * . . 24. Dez. 1816, † Gerdauen 22. Jan. 1876, Herr auf Wilkenitt bei Mehlsack, OPr., Kgl. preuß. Major a. D., RRr des Joh.-O.; ⚔ Königsberg i. Pr. 8. Dez. 1843 mit Laura von Studnitz, * . . 14. Juli 1821, † Erlach, Schles., 22. Dez. 1897.

Söhne: 1) † Karl Ernst Hermann, * Königsberg i. Pr. 28. Aug. 1844, † Erlach 6. Mai 1901, Kgl. preuß. Oberst a. D., ERr des Joh.-O.; ⚔ I) Popelken 15. Dez. 1865 mit Anna von Wernsdorff, * Popelken

22. März 1845, † Gräfenhainichen 22. Mai 1876; II) Böhne 21. Sept. 1877 mit — Julie Briesen, * Böhne 1. Dez. 1847. [Schreiberhau.]

Kinder: a) 1r Ehe: (1) Karl August Hermann Friedrich, * Hannover 9. Juni 1869, Admin.; ⚔ Hirschberg 23. Juni 1895 mit — Magdalene Scheringer, * Marienburg, WPr., 3. März 1875. [Deutsch-Karstenitz, Kr. Stolp.]

Kinder: a. Anna Emma Julie, * Raudten 27. Mai 1897.
b. Hans-Karl Julius Max, * Erlach 14. Juni 1900.
c. Magda, * Matinie, Pos., 28. Juli 1903.
d. Friedrich Walter Georg Richard, * Deutsch-Karstenitz 8. Sept. 1910.

(2) August Hermann Friedrich-Karl, * Hannover 16. Juli 1870, Kgl. preuß. Rittm. a. D.; ⚔ Böckey 17. Nov. 1896 mit — Toni Nolte, * Berlin 27. Nov. 1870. [Blasewitz bei Dresden.]

— b) 2r Ehe: (3) Ursula Philippine Anna Maria Agnes, * Hannover 22. Aug. 1878; ⚔ Böckey 17. Nov. 1896 mit Karl von Bredow, Kgl. preuß. Major a. D. [Eilsen bei Buckeburg.]

(4) Maria Julia Anna Agnes, * Hannover 19. Okt. 1879; ⚔ Schreiberhau 31. Mai 1904 mit Ludwig Lengnik. [Prinzenhof bei Krotoschin.]

(5) Hans-Asmus Karl Robert, * Hannover 20. Juli 1881, Kgl. preuß. Rittm. im Ul.-Rgt Nr. 4. [Thorn.]

2) † Hermann Ernst Karl Wilhelm, * Königsberg i. Pr. 8. Dez. 1850, † Marburg 26. Okt. 1896, Kgl. preuß. Major a. D.; ⚔ Ludwigslust 4. Juni 1883 mit Sophie von Boddien, * .. 29. Dez. 1851, † Göttingen 21. Juni 1902.

Söhne: (1) Joachim-Friedrich Adolf Hermann Johann, * Hofgeismar 27. März 1884, OLt. der Res. des Ghzgl. mecklenb. Drag.-Rg 6 Nr. 17, Farmer; ⚔ Lüderitzbucht 21. Juli 1913 mit — Josephine Wallace Chestnut, * Gracehill, Irld, ... [Kachas bei Marientai, Deutsch-SWAfrika.]

(2) Joachim Jordan, * Hofgeismar 19. April 1886, OLt. im 1. Ghzgl. mecklenb. Drag.-Rgt Nr. 17. [Ludwigslust.]

3. † Karl August Eberhard Hugo, * .. 18. Sept. 1818, † Aweiden 13. Juni 1880, Herr auf Aweiden bei Königsberg i. Pr., Kgl. preuß. Rittm. a. D.; ⚔ .. 6. Febr. 1845 mit Anna von Schön, * .. 11. Febr. 1817, † Königsberg i. Pr. 9. April 1902.

Töchter: 1) Helene Theodore Friederike Amalie, * Albrechtau 30. Nov. 1845; ⚔ Berlin 20. Febr. 1866 mit Hans von Engel, † Neustrelitz 7. Okt. 1905, Kgl. preuß. Gen.-Major z. D. [Neustrelitz.]

2) Lydia Karoline Malwine Auguste, * Albrechtau 27. März 1853; ⚔ Aweiden 26. Jan. 1876 mit Paul von Seeler, † Berlin 15. Nov. 1903, Kgl. preuß. Oberstlt. und Kmdr des GKür.-Rgts. [Potsdam.]

4. † Karl Friedrich August Eberhard, * Königsberg i. Pr. 29. Okt. 1821, † Brünn 10. Aug. 1866, Kgl. preuß. Major im GFüs.-Rgt, EKr des Joh.-O.; ⚔ Berlin 8. Febr. 1851 mit Klara Emilie Julie von Rotheirch und Panthen, * Berlin 22. März 1828, † das. 29. März 1903, Herrin der (von ihrem Oheim, dem letzten Frhrn von Hertefeld, ererbten) Kerpenheimschen Güter, Kr. Geldern.

Sohn: † Walter Asmus Karl Friedrich Eberhard, * Berlin 17. Juli 1853, † Koblenz 20. Aug. 1914, Herr auf Zelem, Kgl. preuß. OStallm., Exz., und Oberst à l. s. d. A., RRr des Joh.-O.; ⚔ I) Wiesbaden 24. April 1882 mit Elisabeth Luise Mathilde von Blumenthal (s. Jahrg. 1900, S. 176), * Schönberg 7. Sept. 1855, † Potsdam 28. Aug. 1893; II) Echzell 23. Okt. 1902 mit — Margarethe Dorothea von Harnier, * Echzell 12. Juni 1872. [Darmstadt.]

Kinder: a) 1r Ehe: (1) Elisabeth (Litha) Klara Elisa Frieda Gertrud, * Hannover 26. Juni 1883; ⚔ Berlin 4. Mai 1904 mit Karl-Moritz

Frhrn zu Innhausen und Knyphausen, Kgl. preuß. Rittm. a. D. [Bodelschwingh, Westf.]

(2) Hans-Karl Asmus Werner, * Potsdam 10. Juli 1892, Kgl. preuß. Oblt. im 3. Gll.-Rgt. [Potsdam.]

(3) Erna Elisabeth, * Potsdam 23. Aug. 1893; ✕ das. 1. Juni 1917 mit Karl Frhrn von der Recke, Kais. Obt. zur See auf S. M. Schiff Königsberg (s. Goth. Genealog. Taschenbuch der Uradeligen Häuser).

— b) 2r Ehe: (4) Margarethe-Brigitte Anna, * Berlin 24. Febr. 1911.

(5) Hans-Ulmar Walter Heinrich, * Berlin 4. April 1913.

— b) 2r Ehe: 5. † Ferdinand Friedrich Wilhelm Karl, * Wehlau 21. Mai 1833, † Potsdam 28. Juni 1893, Kgl. preuß. Oberst z. D., Rtr des Joh.-O.; ✕ Brettin 4. Okt. 1861 mit Frieda von Bonin, * Stendal 12. Jan. 1839, † Ehrenbreitstein 29. März 1891.

Söhne: 1) Furchtegott Hans-Asmus Karl Gustav Eberhard, * Spandau 15. Juli 1863, Kgl. preuß. Major a. D., Rtr des Joh.-O.; ✕ Berlin 19. April 1890 mit — Elisabeth von Gerharot, * Berlin 7. Dez. 1870. [Unter-Lind Sachsen-Meiningen.]

Tochter: (1) Frieda Anna Elisabeth Marga, * Potsdam 12. April 1891.

(2) Frieda Anna Luise Ursula Ehrengard, * Potsdam 18. Juli 1893.

(3) Frieda Anna Ursula Marie Walburga, * Potsdam 9. Dez. 1900.

2) Ernst Hans-Asmus Gustav Gisbert, * Altenburg (Sachsen-Altenb.) 28. März 1876, Kgl. preuß. Rittm. und Esk.-Chef im Kür.-Rgt Nr. 3; ✕ Königsberg i. Pr. 2. Okt. 1905 mit — Elisabeth Freiin von Ameluxen, * Spandau 11. Jan. 1884. [Königsberg i. Pr.]

Kinder: (1) Jenny Elisabeth Gertrud Frieda, * Hannover 18. Dez. 1909.

(2) Arnold Ferdinand Hans Asmus Walter Heribert, * Königsberg 26. Nov. 1912.

6. † Friedrich Karl Johann, * Groß-Peisten 24. April 1835, † (infolge der bei Wörth erhaltenen Verwundung) . . 7. Aug. 1870, Kgl. preuß. Hptm. und Komp.-Chef im Inf.-Rgt Nr. 94; ✕ Weimar 8. Okt. 1868 mit — Anna Therese Rabe von Pappenheim, * Hannover 7. April 1846. [Weimar.]

Kinder: 1) Anna Magdalene Jenny Karoline Amalie, * Weimar 16. Aug. 1869.

2) Friedrich Wilhelm Karl Walter Julius (Posthumus), * Weimar 23. Aug. 1870, Kgl. preuß. Major im Gen.-Stab des XVI. AKorps; ✕ Warnsveld 24. Sept. 1901 mit — Anna Maria Elisabeth van Dyk van't Velde, * Utrecht 15. Febr. 1876. [Metz.]

Kinder: (1) Karoline Anna Dorette Amelie Henriette Martha, * Charlottenburg 6. Sept. 1902.

(2) Elisabeth Mechthild Adelaide Jenny Anna, * Potsdam 18. Nov. 1903.

(3) Friedrich Carl Johann Anton Walter, * Münster i. W. 9. Juni 1907.

7. † Konstanz Karl Wilhelm, * Groß-Peisten 10. Sept. 1836, † Königsberg i. Pr. 23. Dez. 1894, Kgl. preuß. Gen.-Major z. D.; ✕ Stettin 28. Okt. 1872 mit Marie Gfin von Klinckowstroem, * Knauthain 28. Nov. 1841, † Darmstadt 6. Dez. 1875.

Sohn: Karl Friedrich Viktor Hans Asmus, * Darmstadt 23. April 1874, Kgl. preuß. Major im Ul.-Rgt Nr. 9; ✕ I) Königsberg i. Pr. 4. Okt. 1895 mit Wally von Jeß, * Düsseldorf 4. Okt. 1876 (gesch. [. . .]); II) Berlin 5. Febr. 1917 mit — Hedwig Gfin von Kanitz, * Meltorf 1. Aug. 1876. [Demmin.]

Kinder 1r Ehe: (1) Marie Elisabeth, * Königsberg i. Pr. 12. Sept. 1896.

(2) Constanz, * Königsberg i. Pr. 13. Okt. 1898, Kgl. preuß. Lt. im GFüs.-Rgt. [Berlin.]

(3) Gerd, * Demmin 1. Febr. 1903, Kgl. preuß. Kadett in Berlin-Lichterfelde.

8. Johanna Klara Therese Friederike, * Groß-Peisten 2. Sept. 1847. [Herrnhut.]

## C.

Katholisch. — Immatrikuliert im Kgr. Bayern bei der Frhrnklasse 27. Nov. 1874 (für den Frhrn Heinrich, * 8. Nov. 1852, s. unten).

† Heinrich Joachim Friedrich Freiherr von Esebeck, * . . 15. April 1753, † . . 5. Mai 1809, franz. Kpt. im Kgt Royal Deux-Ponts; ⚭ . . mit Marie Christine Luise verw. Wild- und Rheingfin zu Salm-Grumbach und gesch. Freifrau Vogt von Hunoltstein gen. Stein-Kallenfels, geb. Firnhaber von Eberstein, * . . 1759, † . . 1799.

Söhne: 1. † Heinrich Christian, * Mainz 1. April 1786, † Asch 8. Sept. 1839, Ghzgl. hess. Khr und Major à l. s.; ⚭ Mainz . . 1815 mit Margarete Lauteren, * Mainz 3. Sept. 1790, † das. 8. Sept. 1877.

Sohn: † Christian Philipp, * Mainz 2. Febr. 1817, † Graz 14. Dez. 1893, K. u. K. Hptm. a. D.; ⚭ Mainz 3. Febr. 1852 mit Therese Schmitt, * Mainz 7. Mai 1831, † Graz 10. Jan. 1905.

Kinder: (1) Heinrich Moriz Franz Wilhelm, * Mainz 8. Nov. 1852, K. K. Statth.-Rat in Murau, OSteierm., Kgl. bayer. Lt. a. D.; ⚭ Graz 23. Nov. 1896 mit — Elsa von Kaiserfeld, * Graz 12. Dez. 1873.

Kinder: a. Christiane, * Graz 5. Sept. 1897.
b. Maximilian, * Hartberg 26. Mai 1900.
c. Walter, * Graz 26. April 1901.

(2) Therese Eva, * Mamling 12. April 1854; ⚭ Reichenburg, USteierm., 4. Mai 1879 mit Ludwig Frhrn von Biegeleben, Ghzgl. hess. Kfkr, Kgl. preuß. Gen.-Major z. D. [Cransberg im Taunus und Darmstadt.]

(3) † Margareta Elisabeth, * Mainz 22. Jan. 1857, † im Kloster Pfaffendorf bei Koblenz 30. Sept. 1916.

2. † Franz, * . . 27. Juli 1791. † . . 25. Dez. 1827; ⚭ . . 8. Jan. 1818 mit Eulalie de Roy, * . . 30. Juni 1798, † Paris 18. Juni 1877 (wiederverm. . . 1831 mit Pascal Reynal, † . . 16. April 1869, Kais. franz. Gen. der Kav.).

Söhne: 1) † Karl, * . . 21. April 1820, † Paris 14. März 1873; ⚭ . . 5. Okt. 1844 mit Adrienne Lannet, * . . 10. Mai 1821, † . . 1892.

Töchter: (1) Felicie, * . . 14. Jan. 1846; ⚭ . . 7. Mai 1868 mit Xavier Grisard. [Paris.]

(2) Julia, * . . 15. Juli 1860. [. . .]

2) Gustav, * . . 23. Dez. 1824; ⚭ . . 2. Mai 1850 mit — Ernestine Guitel, * . . 19. März 1834. [. . .]

Söhne: (1) Eugen Felix, * Paris 7. Jan. 1861, Fabr. chemischer Produkte; ⚭ Paris 15. Juni 1898 mit — Caroline Le Bourguignon-Duperré de Lisle, * . . . [Paris.]

(2) Christian Gustav, * . . 13. Juli 1867. [. . .]

## D.

Evangelisch und katholisch. — Immatrikuliert im Kgr. Bayern bei der Frhrnklasse 7. Jan. 1834.

† Georg Julius Freiherr von Esebeck, * Zweibrücken 14. April 1812, † Erlangen 30. März 1882, Kgl. bayer. Kfkr und Rittm. a. D.; ⚭ I) . . 31. Dez. 1836 mit Marie Freiin von Magerl, * . . 12. Nov. 1815 (kath.), † . . 16. April 1841; II) . . 1851 mit Wilhelmine Luise Jung, * Landau . . 1826, † München 3. Jan. 1893.

Kinder: a) 1r Ehe: 1. Marie Therese, * Zweibrücken 15. Aug. 1838 (kath.). [München.]

— b) 2r Ehe: 2. † Julius Cäsar, * Landau 3. Jan. 1856, † München 7. Mai 1914, Kgl. bayer. OLt. a. D.; ⚭ München 4. Juni 1891 mit

Franziska gesch. Mayerhauser, geb. Flessa, * . . 1864, † München 31. Mai 1917.
Kinder: 1) Helene, * Meran 20. Jan. 189.. [München.]
2) Minna, * Meran 20. Jan. 189 ., Zwillingsschwester der Vorigen. [München.]
3) Paula Josepha, * München 22. Okt. 1894. [. . .]
4) Georg Johann Heinrich, * Nymphenburg 7. Juni 1897. [. . .]

# Eskeles, Ettingshausen, 1917.

## Eyb.

Evangelisch. — Uradel der fränkischen Reichsritterschaft, Kantons Altmühl. — Die Stammväter der zwei Linien waren Brüder. — W.: In S. 3 (2, 1) gestürzte r. Pilgermuscheln. Auf dem gekr. H. mit r.-s. Decke ein wachs. Pfau mit g. Halsband zw. offenem s. Flug. — Erste Aufn. und geschichtl. Übersicht im Jahrg. 1860, S. 194. Über die erloschene Linie (Gierlohe) s. Jahrg. 1906, S. 191.

### I. Linie Rammersdorf.

Stammvater: Johann Christian, * 1680, † 1737. — Immatrikuliert im Kgr. Bayern bei der Fhrnklasse 14. Juni 1814. — Besitz: Die Rittergüter Rammersdorf, Wiedersbach, Neuen-Dettelsau und Frohnhof, Mfranken, Kgr. Bayern.

† Ernst Konstantin Alexander Freiherr von Eyb, * Rammersdorf 3. Juli 1818, † das. 22. März 1882, Herr auf Rammersdorf, Wiedersbach, Frohnhof und Neuen-Dettelsau; ⚔ Stetten 18. Okt. 1859 mit Mathilde Freiin von Stetten, * Stetten 25. April 1826, † Tölz 28. März 1913.
Söhne: 1. † Julius Ludwig Gustav, * Rammersdorf 9. Jan. 1862, † München 31. Okt. 1908, Kgl. bayer. Oberstlt. im Kriegsmin.; ⚔ Rußland 28. Sept. 1886 mit — Marie Freiin von Crailsheim, * Groß-Karolinenfeld 24. Juli 1863. [Neuendettelsau und München.]
Tochter: Gabriele Florentine Sophie Mathilde Wilhelmine, * Ansbach 7. Aug. 1893.
2. Otto Feodor Friedrich Wilhelm, * Rammersdorf 9. Juni 1867, Kgl. württemb. Rittm. a. D. [Rammersdorf.]
3. Alexander Karl, * Rammersdorf 14. Sept. 1869, Kgl. bayer. Forstm. in Oberbach, Ufranken.

### II. Linie Dörzbach.

Stammvater: Christian Friedrich, * 1687, † 1745.

#### 1. Ast.

Im Mannesstamme erloschen.

Stammvater: Friedrich Karl Adolf, * 1762, † 1807.

† Ludwig Karl Ernst Christian Alexander Freiherr von Eyb, * Dörzbach 20. Febr. 1796, † das. 19. April 1865, Kgl. württemb. Hptm. und Straßenbauinspektor a. D.; ⚔ Ellwangen 13. Mai 1825 mit Luise Auguste Esperanza Glocker, * Ellwangen 29. Juni 1806, † Dörzbach 10. Mai 1872.
Kinder: 1. Anna, * Heilbronn 27. Dez. 1831. [Stuttgart.]
2. † Paul Ludwig, * Heilbronn 2. Sept. 1833, † Stuttgart 31. Juli 1873, Kgl. württemb. Hptm. a. D.; ⚔ Stuttgart 22. Sept. 1868 mit — Marie Luise Siegle, * Stuttgart 13. Febr. 1850. [Dörzbach und Schwäbisch-Hall.]
Tochter: 1) Gertrud Luise Julie Bertha, * Stuttgart 4. Okt. 1870; ⚔

Dörzbach 18. Okt. 1892 mit Friedrich Gfn von Westerholt und Gysenberg, Kgl. württemb. Khrn und Major z. D., beauftr. mit der Dienstl. bei F. K. H. der Frau Prinzessin Maximilian zu Schaumburg-Lippe, geb. Hzgin von Württemb. [Schloß Elterhofen bei Hall und Ludwigsburg. Württemb.]

2) Elisabeth Luise Maria, * Stuttgart 29. Nov. 1871; ⚔ Dörzbach 4. Jan. 1897 mit Otto Frhrn von Eyb, Kgl. bayer. Oberstlt. und Kmdr des 2. Schweren Reiterrgts (s. 2. Ast). [Landshut.]

## 2. Ast.

Stammvater: Ludwig Heinrich Wilhelm, * 1769, † 1823, Ghzgl. bad. Khr und Major; ⚔ mit Henriette Luise von Zanthier, † 1814, Bruder des Stammv. des 1. Astes. Des ersteren Sohn Eduard wurde s. d. 28. Mai 1852 im Kgr. Bayern bei der Fahnenklasse immatrikuliert. — Besitz: Das Kondominatsfideikommiß Dörzbach, OAmt Künzelsau, Württemberg.

† Eduard Karl Adolf Freiherr von Eyb, * .. 15. April 1801, † Dörzbach 12. Febr. 1890, Kgl. württemb. OJörster a. D.; ⚔ Hohentwiel 6. Juni 1830 mit Friederike Theurer, * .. 28. Juli 1802, † Dörzbach 24. April 1866.

**Kinder:** 1. Fanny, * .. 15. Nov. 1832; ⚔ Dörzbach 18. Mai 1857 mit Dr. med. Rudolf Wenz, † Cannstatt 24. April 1901, Sanitätsrat. [Bühl, Baden.]

3. † Richard Matthäus Ludwig Otto, * auf dem Bruderhof 25. Juli 1834, † Dörzbach 30. Juli 1891, Kgl. bayer. Oberst a. D.; ⚔ Ansbach 4. Aug. 1863 mit — Marie Eugenie Auguste Rosa Limmer, * München 17. Aug. 1842. [Tölz, OBayern, und Dörzbach.]

**Kinder:** 1) Kurt Eduard Franz, * Ansbach 25. Juni 1864, Kgl. bayer. Reg.-Rat, Bez.-Amtmann in Fürth und Rittm. der Ldw.-Kav. a. D.; ⚔ Burgsinn 11. Juni 1898 mit — Mathilde Freiin von Thüngen, * Aschaffenburg 26. Mai 1872.

**Kinder:** (1) Irmgard Marie Emma Karoline Gabriele, * Rosenheim 17. Mai 1899.

(2) Eberhard Ludwig Otto Friedrich Ernst Dankegott, * Rosenheim 28. Mai 1900.

(3) Kurt Hugo Wilhelm, * Kissingen 24. Sept. 1901.

(4) Wolf Pilgram Friedrich Richard Ludwig, * Fürth 11. Dez. 1907.

2) Hedwig Karoline Mauritia, * Dillingen 25. Dez. 1865; ⚔ Augsburg 2. Okt. 1897 mit Konstantin von Schmid, Kgl. preuß. Obersten z. D. und Kmdr des Ldw.-Bez. Lüneburg.

3) Otto Ludwig, * Dillingen 25. Dez. 1866, Kgl. bayer. Oberstlt. und Kmdr des 2. Schweren Reiterrgts, RRr des Joh.-O.; ⚔ Dörzbach 4. Jan. 1897 mit — Elisabeth Freiin von Eyb, * Stuttgart 29. Nov. 1871 (s. 1. Ast). [Landshut.]

**Söhne:** (1) Albrecht Ludwig Kurt Hans, * Ansbach 13. Okt. 1897, Kgl. bayer. Lt. im 2. Schweren Reiterrgt. [Landshut.]

(2) Manfred Friedrich Karl, * München 21. Juli 1900, Kgl. bayer. Edelknabe.

4) Melanie Amalie Ernestine Franziska, * Augsburg 11. Aug. 1868. [Tölz, OBayern.]

5) Wanda Julie Karoline Maximiliane, * Würzburg 25. Okt. 1874; ⚔ Tölz 2. März 1907 mit Alfred Fritschi, Kgl. preuß. Major und Bat.-Kmdr im 2. bad. Gren.-Rgt Nr. 110. [Mannheim.]

# Eynatten.

Katholisch. — Urabel des Hzgt. Limburg mit gleichnamigem Stammhause (nicht mehr vorhanden) im Reg.-Bez. Aachen, der mit Heldricus von Eynatten als Wohltäter der St. Nikolauskapelle in Eupen 1213 urkundlich zuerst erscheint und dessen Stammreihe mit Johann von Eynatten 1371 beginnt. — W.: In S. ein r. Schrägrechtsbalken, begl. beiderseits von je 3 gestümmelten r. Enten. Auf dem H. mit r.-s. Wulst und Decke eine der Enten zwischen 2 von S. und R. verw. get. Büffelhörnern. — Erste Aufn. und geschichtl. Übersicht im Jahrg. 1857, S. 182. S. auch den gleichnamigen Artikel im Gothaischen Genealog. Taschenbuch der Uradeligen Häuser, Bd. XII, 1911.

† Maximilian Heinrich Theobald Freiherr von Eynatten, * Neimersbeek 13. Sept. 1716, † Trips 8. Dez. 1782, Herr auf Neimersbeek ꝛc. und Trips (war infolge Verrat des Johann Ulrich von Eynatten mit Ferdinande Juliane Salome von Berghe-Trips 28. Febr 1656 in den Bes. der Fam. gekommen); ⚔ Altenhoven 25. Juni 1757 mit Felicitas Luise Freiin von Mirbach-Harff, * Lobberich 28. Sept. 1740, † Trips 5. Nov. 1791.

Söhne: 1. † Karl Theodor Philipp Joseph, * Trips 6. April 1758, † das. 16. Dez. 1842, Herr auf Neimersbeek und Trips, pfalz-bayer. Whofkammerrat, OAmtm. in Fuskirchen [preuß. Anerkennung des Fürstenstandes laut Wien.-Instr. 2. Mai 1827]; ⚔ Türnich 3. Mai 1792 mit Balduine Amalie Johanna Antonetta Freiin von Rolshausen, * Türnich 17. Jan. 1768, † Trips 23. Juni 1852.

Söhne: 1) † Adolf, * Trips 11. Nov. 1796, † Braunsberg 23. Aug. 1834, Kgl. preuß. Lt. im 5. Kür.-Rgt; ⚔ . . 25. Aug. 1824 mit Karoline von Kleist, * Graudenz 31. Mai 1796, † Burtscheid 2. April 1877.

Söhne: (1) † Karl Hubert, * Deutsch-Eylau 20. Jan. 1826, † Minden 11. Dez. 1881, Kgl. preuß. Oberst z. D.; ⚔ Minden 21. Aug. 1866 mit Maria Luise Effnert, * Köln 23. Nov. 1839, † Berlin 13. Nov. 1908.

Töchter: a. Alonsia Wilhelmine Therese, * Kolberg 13. Juli 1867, StiftsD. von Keppel i. W.

b. Helene Maximiliane Bertha, * Wesel 6. Febr. 1873; ⚔ Berlin . . Jan. 1910 mit Peter Scheunemann, Kgl. preuß. Major und Kmdr des Pionierbat. Nr. 28. [Cüstrin.]

(2) † Maximilian Georg Ulrich Fortunatus Hubert, * Deutsch-Eylau 16. Okt. 1827, † Karlsruhe 15. Jan. 1894, Kgl. preuß. Gen.-Lt. z. D.; ⚔ I) Aachen 5. Febr. 1852 mit: Ludovika Freiin von Negri, * Malmedy 30. Jan. 1829, † Karlsruhe i. B. 20. Mai 1878; II) Frauenberger Hof bei Bergzabern 22. Okt. 1881 mit — Emilie Bruch, * Pirmasens 13. Jan. 1850. [Karlsruhe i. B.]

Töchter: a) 1r Ehe: a. Karoline Adolfine Hubertine, * Aachen 30. Juli 1854, im O. vom heil. Herzen Jesu. [Arnheim, Niederlde.]

b. Ludovika Adolfine Julie Hubertine, * Münster i. W. 5. Febr. 1858; ⚔ Karlsruhe 5. Juni 1879 mit Emil Frhrn Maillot de la Treille, † Altkirch i. E. 15. Juli 1882, Kais. deutschem Kreisdirektor. [Bergzabern, Pfalz.]

— b) 2r Ehe: c. Therese Theodora Hubertina, * Karlsruhe i. B. 12. März 1884.

(3) † Georg Hermann Adolf Hubert, * Saalfeld 26. Okt. 1831, † Berlin 6. Nov. 1906, Kgl. preuß. Oberst a. D.; ⚔ Wesel 29. Aug. 1863 mit Christine Katharine von Bernuth, * Rees 27. Mai 1842 (evang.), † Berlin 9. März 1915.

Kinder: a. Max Karl Adolf Hubert, * Wesel 13. Juli 1864, Kgl. preuß. Postdirektor in Zielenzig, Prov. Brandenburg, und Hptm. a. D.

b. Fritz Ludwig Hans Hubert, * Rendsburg 27. Juli 1867, Kal. preuß. Oberstlt. im Feldart.-Rgt Nr. 44, Abt. Chef im Kriegsamt; ⚔ Treskow

bei Neuruppin 6. Okt. 1892 mit Helene Jacobs, * . . 20. Juni 1869 (evang.). [Berlin.]

Kinder: a) Gertrud Marie Christine Hubertine Meta, * . . 28. Sept. 1893 (evang.).

b) † Georg Otto Max Hubert, * . . 26. Jan. 1895, † (gefallen bei) . . 26. Mai 1916, Kgl. preuß. Lt. im Inf.-Rgt Nr. 24.

c) Christine Franziska Alice Hubertine, * . . 6. Okt. 1901 (evang.).

d) Adolf Hubertus, * . . 26. Juni 1903.

c. † Adolf Arnold Anton Hubert, * Rendsburg 5. März 1869, † Magdeburg 8. Sept. 1913, Kgl. preuß. Major und Bat.-Kmdr im Inf.-Rgt Nr. 156; ⚭ Magdeburg 30. Sept. 1895 mit — Anna Boettcher, * . . 12. Nov. 1871 (evang.). [Magdeburg.]

Kinder (evang.): a) Luise Christine Huberta, * Berlin 22. Aug. 1897.

b) Hans Georg Hubert, * Magdeburg 20. Mai 1900, Kgl. preuß. Kadett in Berlin-Lichterfelde.

c) Dietrich, * Magdeburg . . März 1903.

d. † Karl Paul Hubert, * Rendsburg 31. Mai 1870, † (an der erh. Verwundung) . . 1. Nov. 1914, Kgl. preuß. Major und Bat.-Kmdr in einem Ref.-Inf.-Rgt; ⚭ Dresden 4. Juli 1900 mit — Luise Henriette Paula von Bünau, * Chemnitz 14. Aug. 1879 (evang.). [Berlin.]

Kinder (evang.): a) Sibylle Elise Christine Huberta, * Hameln 10. Okt. 1901.

b) Günther Georg Rudolph Hubert, * Hameln 25. Mai 1903.

c) Edith Huberta, * Hameln 29. Juli 1905.

e. Johanna Therese Marie Hubertine, * Rendsburg 16. März 1872 (evang.).

f. Franziska Elise Alexandra Huberta, * Rastatt 12. Juni 1875 (evang.).

g. Ida Amalie Fanny Huberta, * Breslau 8. Mai 1880 (evang.).

2) † Karl Edmund Hubert, * Trips 25. Nov. 1806, † das. 19. Febr. 1886, Herr auf Trips, Kgl. preuß. Khr. Ldrat und OLt. a. D.; ⚭ Essen 6. Juli 1837 mit Aloysia Augusta Josepha Freiin von Asbeck, * Essen 29. Okt. 1812, † Trips 26. Juni 1886.

Kinder: (1) † Karl Theodor Marie Ludwig Hubert, * Düsseldorf 25. Okt. 1839, † das. 30. Aug. 1917, Kgl. preuß. Oberst a. D., EMr des souv. Malt.-NrO.; ⚭ Bückeburg 8. Mai 1880 mit — Maria Charlotte Wilhelmine Karoline Christiane Richer von Marthille, * Oldenburg 3. Sept. 1844, Erbherrin auf Haßbergen (138 ha) in den Kr. Hoya und Nienburg. [Düsseldorf.]

(2) † Engelbert Matthias Ferdinand Hubert, * Düsseldorf 7. Nov. 1841, † Trips 17. Mai 1915, Herr auf Trips, Kr. Geilenkirchen, 2c., Kgl. preuß. Hptm. a. D., EMr des souv. Malt.-NrO.; ⚭ Bonn 2. Mai 1874 mit — Valerie Eugenie Désirée Luise de Meester, * Brüssel 9. April 1849. [Schloß Trips.]

Kinder: a. Aloysia Theophania Ghislana Josephine Huberta Maria, * Koblenz 13. Mai 1875.

b. Karola Thereſe Auguſta Ghislana Josephine Huberta Maria, * Posen 25. Aug. 1876.

c. Antonia Ghislana Josephine Huberta Maria Felicitas, * Düsseldorf 10. Jan. 1878.

d. Paul Adolf Ghislain Joseph Hubert Maria, * Düsseldorf 28. Jan. 1880, Kgl. preuß. Hptm. der Ldw.-Jäger und Führer einer Komp. in einem Ers.-Bat. [. . .]

e. Engelbert Ferdinand Ghislain Joseph Hubert Maria, * Trips 9. Juni 1884, Kgl. preuß. Assessor. [Geilenkirchen.]

(3) Elisabeth Maria Luise Balduine Hubertine, * Trips 28. Sept. 1844. [Geilenkirchen.]
(4) Ludwig Joseph Ignatius Fortunatus Hubert, * Trips 10. Juni 1847, Kgl. preuß. Gen.-Lt. z. D. und stellvertr. Kmdr einer Inf.-Brig. [. . .]
(5) Franz Ferdinand Maria August Hubert, * Trips 6. Nov. 1850, Herr auf Laubach und Gruiten, Kr. Mettmann, Kgl. preuß. Oberstlt. z. D., Rr des souv. Malt.-RrO. [Düsseldorf.]
(6) † Klemens August Karl Maria Joseph Hubert, * Trips 1. Dez. 1851, † Mainz 29. Dez. 1900, Kgl. preuß. Major und Bat.-Kmdr im Inf.-Rgt Nr. 88; ⚔ Aachen 13. Okt. 1881 mit — Adele Edler von Scheibler, * Montjoie 13. Juni 1860, Klosterfrau im O. Mariä Heimsuchung in Üdem bei Goch (s. den Artikel Scheibler in diesem Taschenbuch).
(7) Adelheid Aloysia Anna Perpetua Felicitas, * Trips 24. Aug. 1854. [Geilenkirchen.]
(8) † Adolf Franz Friedrich Johannes Maria Hubert, * Trips 28. Aug. 1856, † Geilenkirchen 20. Dez. 1916, Kgl. preuß. Amtsger.-Rat, Rr des Deutschen RrO.

2. † Adolf Joseph Karl Arnold. * Reimersbeek 27. Aug. 1760, † Heinsberg 29. Sept. 1810. (S. Gothaisches Genealog. Taschenbuch der Uradeligen Häuser. Bd. XII, 1911.)

## Eyrl von und zu Waldgries und Liebenaich, Faber, Fabrice, 1917. Fahnenberg, 1917, resp. 1907. Failly-Goltstein, Falke von Lilienstein, Falkener, Falkenhausen, Falkenhausen (Friedenthal-Falkenhausen), 1917.

## Falkenstein.

Im Mannesstamme erloschen.

Katholisch. — Breisgauer Uradel, dessen Stammreihe mit Reinhard von Falkenstein, ⚔ mit Anna von Venningen, beginnt; erbländ.-österr. Frhr. d. d. Innsbruck 26. Sept. 1664; Reichsfrhr. d. d. Wien 8. März 1708. — W.: In B. ein schrtd. g. Hirsch Auf dem H. mit b.-g. Decke der Hirsch wachsend. — Erste Aufn. und geschichtl. Übersicht im Jahrg. 1848, S. 107.

† Franz Anton Marquard Freiherr von Falkenstein, * Augsburg 21. Okt. 1744, † Rimsingen 22. Nov. 1800, Herr auf Rimsingen ꝛc., K. K. Kmr.; ⚔ I) Freiburg i. Br. . . 1772 mit Franziska Antonia Freiin von Schauenburg, * Freiburg i. Br. 1. Juli 1744, † das. 23. Sept. 1786; II) . . mit Klara Freiin Reuttner von Weyl, * . ., † . . 1829.

Söhne: a) 1r Ehe: 1. † Franz Sales Anton Zenobius, * Freiburg i. Br. 29. Jan. 1777, † das. 5. April 1852, Grundherr von Hausen a. M., Ober-Rimsingen und Neuershausen, Ghzgl. bad. Khr und GRat; ⚔ Freiburg i. Br. 15. Juni 1806 mit Balbina Freiin von Roggenbach, * Pruntrut 23. Juni 1785, † Freiburg i. Br. 14. Febr. 1863.

Sohn: † Franz Anton Karl Raimund, * Freiburg i. Br. 12. Okt. 1812, † das. 9. Nov. 1872, Grundherr von Hausen a. M. und Ober-Rimsingen, Ghzgl. bad. Khr; ⚔ I) Karlsruhe 9. Dez. 1837 mit Stephanie Karoline Eleonore von Holzing, * . . 8. Juni 1815, † Rimsingen 28. Okt. 1842; II) Freiburg i. Br. 7. Okt. 1845 mit Auguste Freiin Wangen zu

**Geroldseck am Wasigen**, * Freiburg i. Br. 6. Nov. 1827, † das. 29. Mai 1901.

Tochter 2r Ehe: (1) † Maria Antonia Balbina, * Freiburg i. Br. 8. Sept. 1848, † . . 20. Nov. 1915; ⚔ Freiburg i. Br. 20. Okt. 1868 mit Franz Frhrn Wambolt von Umstadt, † Hopfenbach 16. Febr. 1908, Obzgl. hess. Khrn, Oberstlt. a. l. s. und Ges. a. D.

(2) Gabrielle Emma Auguste Maria, * Freiburg i. Br. 22. Juli 1853; ⚔ das. 23. Aug. 1870 mit Raban Gfn von Helmstatt, Grund- und Majoratsherrn auf Hochhausen, Kalbertshausen und Ober-Rimsingen, Obzgl. bad. Khrn. [Hochhausen a. N.]

— b) 2r Ehe: 2. † Johann Nepomuk, * Binningen . . 1793, † Wien 28. Dez. 1855, K. K. Fm. und Rittm. a. D.; ⚔ . . 2. Dez. 1830 mit Auguste Freiin von Bibra a. d. H. Gleicherwiesen, * . . 18. Juli 1810, † Modern 6. Mai 1877.

Sohn: † Maximilian, * Wien 4. Febr. 1852, † Pardubitz 8. Juni 1901, K. u. K. Oberst und Kmdt des Ul.-Rgts Nr. 11; ⚔ Wien 1. Dez. 1894 mit — Maria Gfin von Grävenitz, * Preßburg 17. Okt. 1870. [Osaszkocz, Ungarn.]

---

# Falkenstein.

Vogtländischer Uradel mit gleichnamigem Stammhause, der (im Anfange des XVI. Jahrh. zerstörten) Burg bei der Bergstadt Falkenstein, der mit Arnoldus de Valkenstein 25. Juni 1314 urkundlich (s. Dr. B. Schmidt, Urkundenbuch der Vögte von Weida, Gera und Plauen, Bd. I, S. 214) zuerst erscheint und dessen Stammreihe um 1260 beginnt, eines Stammes mit den Dobeneck. — W.: In G. ein mit Hermelin verbrämeter r. Spitzhut mit g. Knopf, best. mit 5 schw. Hahnenfedern. Auf dem H. mit r.-g. Decke der Hut. — Erste Aufn. 1863; Stammreihe im Jahrg. 1898, S. 212. S. auch den gleichnamigen Artikel im Gothaischen Genealog. Taschenbuch der Adeligen Häuser (Uradel), Bd. I, 1900.

## I. Linie. (Evangelisch.)

Stammvater: Christoph Karl August, * 9. Sept. 1700, † 13. Juni 1739.

### 1. Ast.

Stammvater: Heinrich Johann Gottfried Karl, * 2. April 1727, † 10. Nov. 1780.

† Friedrich Karl Ernst Freiherr von Falkenstein, * Schnarchenreuth 6. Juni 1770, † Lassan 8. Febr. 1829, Kgl. preuß. Hptm. a. D., Herr auf Lüskow und Buzow, Kr. Anklam; ⚔ I) Lüssow 18. Sept. 1796 mit Adelaide von Wolffradt, * Lüssow . . 1775, † das. 26. Juli 1809; II) Krenzow 10. Sept. 1810 mit Dorothea Ulrike Elisabeth von Quistorp, * Krenzow 2. Sept. 1783, † Anklam 25. Dez. 1853.

Söhne: a) 1r Ehe: 1. † Ludwig, * Lüssow 6. Aug. 1797, † Warmbrunn i. Schles. 29. März 1871, Kgl. preuß. Oberstlt. z. D. [preuß. Genehmigung zur Fortführung des Frhrntitels d. d. Potsdam 21. Mai 1844], ⚔ I) Berlin 18. Okt. 1827 mit Charlotte Bock, * Berlin 20. Jan. 1810, † . . 20. Juni 1882 (gesch. . .); II) Karolinsburg bei Pyritz 12. Juni 1851 mit Theodora Rudolfine Konradine Marie Reinhardine Ernestine Wilhelmine von Homeyer, * Radlow 28. Jan. 1832, † Warmbrunn 7. Aug. 1912.

Sohn 1r Ehe: † Waldemar Arthur Hugo, * Berlin 27. Sept. 1836, † das. 24. Juli 1885, Direktor des Stadtvogteigefängnisses in Berlin, Kgl. preuß. Hptm. a. D.; ⚔ Wiesbaden 27. Jan. 1859 mit — Mary Jane Garravai, * London 10. März 1848. [Berlin.]

— b) 2r Ehe: 2. † Rudolf Gottfried Wilhelm Ludwig Karl Ernst, * Büskow 27. Juni 1811, † Wiesbaden 14. Nov. 1888, Kgl. preuß. Gen.-Lt. z. D. [preuß.

Genehmigung zur Fortführung des Freiherrntitels d. d. Potsdam 21. Mai 1844]; ⚭ Berlin 3. Mai 1843 mit Karoline Alexandrine Marie Friederike Schröder, * Neustrelitz 22. Febr. 1817, † Potsdam 2. Febr. 1896.

Söhne: 1) Edmund Rudolf Karl Helmuth, * Berlin 12. Febr. 1850, Kgl. preuß. Gen.-Lt. z. D.; ⚭ Berlin 7. Okt. 1882 mit — Martha Wilhelmine Henriette Henning, * Malchow bei Berlin 26. April 1853. [Berlin-Wilmersdorf.]

Tochter: (1) Margarete Karoline, * Berlin 15. Aug. 1883.
(2) Elisabeth Anna, * Potsdam 6. Sept. 1884, E.D. J. H. der Fstin Bertha zur Lippe.
(3) Eva Maria, * Potsdam 29. Nov. 1885.
(4) Oda Klara, * Potsdam 8. März 1889.

2) † Arthur Rudolf Heinrich Paul, * Berlin 2. Aug. 1854, † Striegau 2. Febr. 1908, Kgl. preuß. Major a. D., EKr des Joh.-O.; ⚭ Breslau 26. Sept. 1894 mit — Eva Scharnke, * Dresden 21. Juni 1874. [Breslau.]

Tochter: (1) Gertrud Anna Klara, * Stade 16. Nov. 1895.
(2) Editha Karoline Ilse, * Forst 18. Febr. 1897.
(3) Maria Agnes Susanne, * Forst 17. April 1898.

### 2. Ast.

Stammvater: Heinrich August Erdmann Wilhelm, * 7. Jan. 1729, † 3. Jan. 1797, Bruder des Stammv. des 1. Astes. — Kgl. sächs. Bestätigung des Freiherrnstandes laut Min.-Reskr. vom 2. Dez. 1911.

Julius Maria Freiherr von Falkenstein, * Dresden 1. Aug. 1861, Kgl. sächs. Gen.-Major und Kmdr der 3. Inf.-Brig.; ⚭ Dresden 21. Okt. 1892 mit — Marie Luise Schramm, * Dresden 29. Sept. 1873 (kath.). [. . .]

Kinder: 1. Hans Heinrich Justus Julius, * Dresden 12. Sept. 1893, Kgl. sächs. Lt. im Leibgren.-Rgt Nr. 100. [Dresden.]
2. Margarete Marie Luise, * Dresden 13. Mai 1895.
3. Rolf Karl Albert Wilhelm, * Dresden 19. Juni 1896, . . . [. . .]

## II. Linie. (katholisch und evangelisch.)

Stammvater: Karl Christoph Erdmann, * 23. Mai 1702, † 23. Juli 1728, Bruder des Stammv. der I. Linie. — Württemb. Bestätigung des Freiherrnstandes laut Min.-Reskr. vom 16. März 1896 (für Franz, Kuno, Julius und Ernst).

† Kraft Ernst von Falkenstein, * Wallerstein 15. Jan. 1769, † Stuttgart 25. März 1825, Kgl. württemb. Gen.-Major und Ldes-OStallm.; ⚭ Dinkelsbühl 18. Jan. 1797 mit Henriette Rosette von Pettenkofer, * Dinkelsbühl . . (kath.), † Mönchsroth bei Nördlingen 12. Febr. 1852.

Söhne (kath.): 1. † Kraft Ernst Albert von Falkenstein, * Wallerstein 9. Dez. 1799, † Tübingen 28. Febr. 1865, Kgl. württemb. Major und Univ.-Stallm.; ⚭ Rottenburg a. N. 8. Juli 1851 mit Betty Edler Oeschler von Eggenfels und Erlichsheim, * Vollmaringen 11. Juni 1822, † Waldsee 21. Nov. 1890.

Sohn: † Franz Anton Karl Maria Ernst Freiherr von Falkenstein, * Tübingen 15. Sept. 1852, † Nürtingen 25. März 1911, Kgl. württemb. OAmtmann; ⚭ Leonberg 4. Mai 1880 mit — Martha Eugenie Herdegen, * Rudersberg 20. Sept. 1861. [Nürtingen.]

2. † Ludwig Ernst Wilhelm von Falkenstein, * Wallerstein 7. Sept. 1803, † Eßlingen 28. März 1842, Kgl. württemb. Olt. im 4. Reiterregt; ⚭ Ludwigsburg 21. Jan. 1836 mit Emma Bardili, * Heilbronn 22. Jan. 1814, † Stuttgart 10. März 1884.

Sohn: † Kuno Wilhelm Erdmann von Falkenstein, * Eßlingen 12. Dez.

1840, † Straßburg i. E. 6. Mai 1899, Kgl. württemb. Gen. der Inf. und kmdr Gen. des XV. AKorps, Gen.-Adj. Sr. M. des Königs; ⚔ Stuttgart 3. Juni 1875 mit — Mathilde Gfin von Lippe-Falkenflucht, * Ludwigsburg 21. Aug. 1856 (evang.). [Stuttgart.]

**Kinder** (evang.): (1) † Kuno Ernst Max Konrad Freiherr von Falkenstein, * Tübingen 24. März 1876, † (gefallen bei) . . 29. Aug. 1914, Kgl. preuß. Hptm. und Komp.-Chef im 3. GRgt z. F.

(2) Elsa Mathilde Frieda, * Berlin 24. März 1881, HofD. J. M. der Kgin von Württemberg. [Stuttgart.]

3. † Franz Wilhelm Julius Friedrich Karl von Falkenstein, * Wallerstein 8. Okt. 1808, † Rottenburg a. N. 4. Jan. 1878, Kgl. württemb. Gen.-Major z. D.; ⚔ Rottenburg 7. Okt. 1851 mit Marie Therese Krafft von Festenberg gen. von Broem, * Felldorf 14. Juni 1829, † Baindt 10. Aug. 1913.

**Kinder**: 1) Julius Johann Franz Ernst Maria Freiherr von Falkenstein, * Ludwigsburg 1. Jan. 1853, Kgl. württemb. Gen.-Major z. D.; ⚔ Stuttgart 31. Okt. 1883 mit — Walpurga Gfin von Saurma-Jeltsch, * Stuttgart 10. Mai 1863. [Ludwigsburg.]

**Kinder**: (1) Kraft Kuno Franz Gustav Maria, * Stuttgart 31. Okt. 1884, Kgl. württemb. Rittm. im Ul.-Rgt Nr. 20. [Baden-Baden.]

(2) Marie Johanna Erna Gabriele Hedwigis, * Stuttgart 4. Dez. 1887; ⚔ das. 23. Sept. 1909 mit Hans von Cochenhausen, † (gefallen bei) . . 22. Aug. 1914, Kgl. preuß. Olt. im GGren.-Rgt Nr. 2. [Berlin.]

(3) Kraft-Hans Kuno Gotthardt Maria, * Neu-Ulm 7. Sept. 1898, Kgl. württemb. Fähnr. im Drag.-Rgt Nr. 26. [. . .]

2) † Kraft Ernst Franz Georg Maria Freiherr von Falkenstein, * Ludwigsburg 10. Febr. 1855, † Weißenau 22. Sept. 1914, Kgl. württemb. Forstm.; ⚔ Aalen 27. Sept. 1898 mit — Maria Hofmann, * Abtsgemünd 8. Nov. 1873. [Weißenau.]

**Kinder**: (1) Bertha Therese Adelheid Maria, * Kapfenburg 16. Dez. 1899.

(2) Georg Franz Ernst, * Kapfenburg 26. Mai 1902, Kgl. preuß. Kadett in Karlsruhe.

(3) Brigitta Walpurga, * Weißenau 4. Mai 1910.

3) Maria Theresia Franziska Mauritia Bertha von Falkenstein, * Stuttgart 3. Okt. 1868; ⚔ Rottenburg a. N. 20. Juli 1892 mit August Fischer, Kgl. württemb. OFörster. [Baindt.]

---

## Fechenbach.

Katholisch. — Uradel der fränkischen Reichsritterschaft, Kantone Odenwald und Rhön-Werra; immatrikuliert im Kgr. Bayern bei der Frhrnklasse 28. Dez. 1815. — W.: In S. ein schw. Lindwurm. Auf dem gekr. H. mit schw.-s. Decke 2 gegeneinander gewendete, von S. und Schw. gev. Lindwürmer. — Erste Aufn. 1848; geschichtl. Übersicht im Jahrg. 1849, S. 121. Wegen der erloschenen Linie (B. Sommerau) s. Jahrg. 1904, S. 190.

† Friedrich Karl Joseph Freiherr von Fechenbach, * . . 27. Aug. 1790, † . . 24. Okt. 1850, Herr auf Laudenbach, Sommerau, Roßhof und Gulsbach, Dr. jur. utr., Kgl. bayer. Km.; ⚔ I) . . 7. Jan. 1815 mit Eleonore Freiin Reding von Biberegg, * . . 18. Mai 1785, † . . 9. Aug. 1834; II) . . 16. Febr. 1835 mit Karoline Leopoldine Freiin Mairhofen zu Aulenbach und Klingenberg, * . . 24. Okt. 1801, † Laudenbach 6. März 1882.

**Söhne 2r Ehe**: 1. † Friedrich Karl Konstantin Eberhard, * . . 7. Nov. 1836, † Würzburg 14. März 1907, Kgl. bayer. Km. und Major a. D., EKr des souv. Malt.-RO.;

⚔ Roßbach 30. Sept. 1875 mit Bertha Freiin von Thüngen, * Roßbach 15. Mai 1857 (kath. seit 1897), † München 2. Okt. 1916.

2. † Philipp Hugo Götz Oswald, * Aschaffenburg 6. Febr. 1838, † Dieburg 24. Nov. 1892; ⚔ Heppenheim 21. Febr. 1865 mit — Anna Freiin von Nordeck zur Rabenau, * Hungen 17. Nov. 1843. [Dieburg bei Darmstadt.]

Kinder: 1) Marie, * Mainz 27. Dez. 1865.
2) Gabriele Karoline, * Mainz 20. Dez. 1866.
3) Karl Hugo, * Mainz 23. Jan. 1868, Kgl. preuß. Rittm. des Ldw.-Trains. [Dieburg.]

---

# Feilitzsch.

Evangelisch. — Uradel der fränkischen Reichsritterschaft, Kantons Vogtland, mit gleichnamigem Stammhause bei Hof, dessen Stammreihe mit Hans von Feilitzsch auf Feilitzsch 1269 beginnt; immatrikuliert im Kgr. Bayern bei der Fhrnklasse 19. Mai 1847. — Der Hof a. d. S. 1893 gegründete Familienverband hält in den ungeraden Jahren Familientag. Vorstandsmitgl.: Frhr Ludwig, Kgl. bayer. Major a. D. in München, Vorstand; Frhr Otto, Kgl. bayer. Okt. a. D. in München, Schriftführer; Frhr Alexander, Herr auf Trogen, Kgl. bayer. Km., Schaßmeister. — W.: Von S., R. und Schw. get. Auf dem gekr. H. mit rechts r.-s., links schw.-s. Decken ein hoher, wie der Schild get. Spitzhut mit g. Knopf zw. offenem, wie vor get. Flug. — Erste Aufn., geschichtl. Übersicht und Stammreihe im Jahrg. 1862, S. 191. Vgl. auch den Artikel „von der Heydte“ in diesem Taschenbuche, Jahrg. 1873, S. 282.

## I. Linie: Feilitzsch.

### 1. Ast.

† Friedrich Heinrich Moritz Freiherr von Feilitzsch, * Feilitzsch 10. Nov. 1767, † Hof 1. Dez. 1819, Kgl. bayer. Lt. a. D.; ⚔ I) . . 30. Okt. 1793 mit Henriette Freiin von Waldenfels a. d. H. Gumpertsreuth, *.., †.. Febr. 1795; II) . . 8. März 1800 mit Maria Anna Ferdinandine von Wenz zu Niederlahnstein, * . . 31. März 1776, † München 20. Jan. 1864.

Söhne 2r Ehe: 1. † Friedrich Gottlob Ernst, * Feilitzsch 24. Febr. 1803, † Hof 30. Okt. 1859, Advokat; ⚔ Ebnat 1. Jan. 1832 mit Wilhelmine Freiin von Seckendorff, * . . 26. Febr. 1803, † Hof 20. Nov. 1893.

Kinder: 1) † Alexandrine Karoline Wilhelmine Luise, * Hof 24. Nov. 1830, † Bayreuth . . April 1916, StiftsD. des Kgl. bayer. St. Anna-O.
2) Sophie Luise Albertine Woldemare Ferdinandine, * . . 22. März 1841; ⚔ . . 4. Juli 1867 mit Ignaz Geigel, Kaufmann. [Hof a. d. S.]
3) † Wilhelm Ludwig Georg Edmund, * Hof 27. Aug. 1842, † Waltershausen 20. Aug. 1897, Kgl. bayer. Rittm. a. D.; ⚔ I) Augsburg 21. April 1877 mit Stephanie Auguste Eugenie Pauline Aimée Comtesse Méjan, * New Orleans 7. Juli 1857, † . . 12. Mai 1885; II) Niederlahnstein . . Nov. 1889 mit — Anna von Wenz zu Niederlahnstein, * Hof 19. Okt. 1861. [Waltershausen, UFranken.]

Kinder: a) 1r Ehe: (1) Wilhelmine Auguste Ida Rosa, * Amberg 30. Jan. 1878; ⚔ I) Garmisch 12. April 1898 mit Wilhelm Sartorius Frhrn von Waltershausen, † Waltershausen 30. April 1901, Herrn auf Waltershausen; II) . . Nov. 1904 mit Waldemar Werther, Kgl. preuß. Hptm. a. D. [Berlin.]

(2) Stephanie Alexandra Franziska, * Amberg 12. April 1881; ⚔ Bayreuth 30. April 1908 mit Eckart Frhrn von und zu Aufseß, Kgl bayer. Km. und OAmtsrichter in Berchtesgaden.

(3) Margarete Marie Rosa Rosalie, * Eisenburg bei Memmingen 2. Mai

1885; ⚔ Bayreuth 27. Nov. 1906 mit Franz von Vacano, Kais. Amtsrichter in Erstein, Els., Kgl. preuß. Lt. der Res. des Drag.-Rgts Nr. 14.

(4) Hans Wilhelm Friedrich, * Eisenburg 2. Mai 1885, Zwillingsbruder der Vorigen, Kgl. bayer. Rittm. im 1 Ul.-Rgt. [Bamberg.]

— b) 2r Ehe: (5) Adelhaid, * Waltershausen 4. April 1894.

(6) Anna Frieda Paula Ella, * Waltershausen 28. Febr. 1893.

2. † Ludwig Christian Edmund, * Feilitzsch 8. März 1809, † Hof 15. Febr. 1873, Großhändler, Kgl. bayer. Lt. a. D.; ⚔ . . 1841 mit Franziska von Wenz zu Niederlahnstein, * . . 6. Okt. 1822, † Hof 16. Juli 1866.

Kinder: 1) Maria Karoline Ernestine Wilhelmine, * Ober-Röslau 6. Nov. 1844; ⚔ . . 24. Febr. 1872 mit Joseph Schraudenbach, Kgl. bayer. Obersten a. D. [München.]

2) † Oskar Edmund Karl Robert Moritz, * Ober-Röslau 30. Jan. 1847, † Feilitzsch 29. März 1898, Mitbes. von Feilitzsch, Kgl. bayer. Lt. a. D.; ⚔ . . 1. Mai 1882 mit Luise Pohl, * Hof 5. Jan. 1863, † Aigen-Glas bei Salzburg 19. Juni 1908 (wiederverm. . . mit George Flesiarin. K. K. Hptm.). Sohn: Oskar August Eugen Enno, * Feilitzsch 1. April 1893. [. . .]

3) August Ferdinand Wilhelm, * Ober-Röslau 12. Sept 1850, Mitbes. von Feilitzsch, Großhändler; ⚔ . . 1. Mai 1875 mit — Marianne Härtel, * Leipzig 5. Juni 1853. [Plauen i. V.]

4) Eugenie Sophie Ottilie, * Hof 25. Sept. 1855; ⚔ das. 8. Dez. 1873 mit Julius Weidner, Kgl. bayer. Major a. D. [München.]

5) † Friedrich Heinrich Eduard, * Hof 2. Mai 1857, † Davos 6. Nov. 1890, Kaufmann; ⚔ Zülow 2. Aug. 1889 mit — Esther Klara Elise Hillmann, * Zülow 18. Mai 1869 (wiederverm. Plauen i. V. 4. Juli 1893 mit Alexander Frhrn von Feilitzsch, Kgl. bayer. Km. [Trogen], s. IV.).

6) Anna Bertha Auguste Karoline, * Hof 12. Aug. 1858; ⚔ Feilitzsch 1. Mai 1885 mit Maximilian Frhrn von Neubeck, Kgl. bayer. Gen.-Major z. D. [München.]

7) Hans, * Hof 28. Juli 1865, Kaufmann. [Brüssel.]

3. † August Wilhelm Gottlob, * Hof 25. Aug. 1814, † Augsburg 3. Nov. 1889, Kgl. bayer. Gen.-Major a. D., CMr des Joh.-O.; ⚔ Augsburg 20. Mai 1856 mit Ida Friederike Pauline von Froelich, * Augsburg 5. Dez. 1832, † das. 16. Febr. 1887.

Kinder: 1) Friedrich Eduard Reinhold, * München 14. Febr. 1857, Kgl. bayer. Km. und Major a. D., CMr des Joh.-O. [München.]

2) Sophie Luise, * Landau 28. April 1857; ⚔ Augsburg 21. April 1884 mit Ludwig Frhrn von und zu der Tann-Rathsamhausen, Kgl. bayer. Gen.-Major z. D. [München.]

3) Otto Heinrich Wilhelm, * Würzburg 14. Juli 1867, Kgl. bayer. Olt. a. D.; ⚔ München 14. Aug. 1893 mit — Emma Helene Schilling, * München 30. Juli 1873. [München.]

Kinder: (1) † Friedrich August Nikolaus, * München 27. Sept. 1894, † (gefallen bei) . . Sept. 1914, Kal. bayer. Fähnr. im Inf.-Leibrgt.

(2) Woldemar Otto, * München 15. Aug. 1900.

(3) Erika, * Berlin 15. Juni 1903.

4. † Alexander Emil Karl Friedrich, * Hof 14. Juli 1818, † Bayreuth 28. März 1881, Kgl. bayer. Salzamtmann a. D.; ⚔ . . 1. Juni 1851 mit — Maria Karoline Wilhelmine Luise Schunck, * . . 1. Aug. 1833. [Bayreuth.]

Sohn: Robert Edmund Karl Friedrich Heinrich, * . . 19. Sept. 1857; ⚔ . . 30. Sept. 1885 mit — Julie Friederike Christiane Hoffmann, * Nördlingen 16. Febr. 1862. [Augsburg.]

Kinder: (1) Arthur Emil Marian, * Neuhaus bei Sonneberg 1. Juni 1887, Kgl. bayer. Lt. der Res. des Inf.-Leibrgts; ⚔ München . . März

1911 mit — Sophie Frau von Angeli, geb. von Leon, * . . . [München.]

Sohn: Arthur, * München 2. Okt. 1911.

(2) Auguste Maria, * Neuhaus 11. April 1889; ✕ . . 11. Okt. 1909 mit Dr. Erich Franke. [Frankfurt a. M.]

(3) Eduard Otto, * Neuhaus 1. Juni 1891, Kgl. bayer. Olt. im Inf.-Leibrgt. [München.]

2. Ast.

† Hugo Ludwig Ernst Theodor Freiherr von Feilitzsch, * Feilitzsch 21. Jan. 1821, † Schwabing 17. Juni 1879, Kgl. bayer Oberst z. D.; ✕ Bayreuth 24. Okt. 1848 mit Bertha Freiin von und zu Egloffstein, * Neuwied 23. Jan. 1826, † Bayreuth 11. April 1895, Pröpstin des Markgfl. Stifts in Bayreuth.

Kinder: 1. Maria Luise Bertha Wilhelmine Johanna, * Bayreuth 5. Aug. 1849; ✕ . . 9. Jan. 1883 mit Mr. Britten, Geistlichem in Birmingham.

2. Emilie Karoline Sophie, * Bayreuth 12. Sept. 1850, präbend. OrdensD. des Kgl. bayer. Theresien-O. [Bayreuth.]

3. Gottfried Karl Friedrich Gustav, * Bayreuth 17. Dez. 1857, Kgl. preuß. Major a. D.; ✕ Hinzenberg, Livld, 21. Nov. 1911 mit — Benita Freiin von Wolff, * . . 4. Jan. 1876. [. . .]

Sohn: Friedrich, * München 22. Dez. 1913.

4. Berthold Heinrich Karl Otto, * Bayreuth 1. Nov. 1850, Kgl. bayer. Oberst z. D.; ✕ Augsburg 30. Sept. 1885 mit — Karoline Kunigunde Elisabeth Schenke, * Deggendorf 2. Dez. 1865. [Würzburg.]

Kinder: 1) Hugo Wilhelm Gottlieb, * Augsburg 13. Sept. 1886, Kgl. bayer. Hptm. im 1. Feldart.-Rgt. [München.]

2) Bertha Elisabeth Johanna, * Ingolstadt 17. Jan. 1888.

3) † Otto Gottfried Berthold, * Augsburg 1. Nov. 1890, † (an der 20. Juli erh. Verwundung) . . 22. Juli 1915, Kgl. bayer. Olt. und Adj. im Inf.-Leibrgt.

5. Karoline Sophie Maria Anna Thekla, * Bamberg 29. Okt. 1866. [. . .]

## II. Linie: Treuen (vormals Kürbitz).

(S. Jahrg. 1896, S. 244; neuere Nachrichten fehlen.)

## III. Linie: Gutenfürst (Kürbitz).

† Georg Heinrich Lazarus Freiherr von Feilitzsch, * Kospats, Ungarn, 5. April 1753, † Heinersgrün 7. Nov. 1828, Herr auf Kürbitz, Heinersgrün, Münchenreuth und Hartmannsreuth; ✕ . . 15. April 1777 mit Henriette Freiin von Feilitzsch, * . . 24. Juni 1758, † Heinersgrün 25. Juni 1819.

Söhne: 1. † Ferdinand Heinrich Karl Lazarus, * . . 13. Aug. 1778, † Olbernhau 23. Jan. 1856, Herr auf Münchenreuth und Hartmannsreuth, Kgl. sächs. Kreis-OForstm. ꝛc.; ✕ . . 29. Aug. 1819 mit Julie Freiin von Reitzenstein a. d. H. Hartungs, * Dresden 23. Okt. 1792, † das. 15. Juni 1878.

Sohn: † Oswald Alexander, * Olbernhau, Kgr. Sachsen, 27. April 1827, † Pfaffendorf 19. Nov. 1898, Herr auf Pfaffendorf weltlichen Anteils (250 ha) bei Reichenbach, Preuß.-Schles., baccalaureus jur., OKr des Joh.-O.; ✕ Gnadenfrei 23. Okt. 1857 mit Helene Karoline Elisabeth von Seydlitz und Ludwigsdorf, * Habendorf 18. Juni 1831, † Schweidnitz 13. Dez. 1910.

Kinder: (1) Maria Agnes Juliane Helene, * Pfaffendorf 5. Aug. 1858; ✕ das. 27. April 1884 mit Konstantin Roggatz, Kgl. preuß. Oberstlt. a. D. [Charlottenburg.]

(2) Julie Henriette Amalie Elisabeth, * Pfaffendorf 9. Aug. 1859. [. . .]

(3) Hans Georg Rüdiger Ferdinand Lazarus, * Pfaffendorf 15. Mai 1861. [Schweidnitz.]

† August Heinrich Friedrich Lazarus, * . . 20. Febr. 1780, † . . 1861, Herr auf Brandstein, Kgl. preuß. Pt. a. D.; ⚭ Brandstein . . mit Karoline von Schönfeld, * . . 5. Mai 1776, † Hof . . 1844.

Sohn: † Ferdinand Sigmund Heinrich Karl Georg Lazarus, * . . 31. Aug. 1803, † Kloster Langheim bei Lichtenfels, Bayern, 10. Mai 1863; ⚭ I) . . mit Juliana Friederike Auguste Henriette Freiin von Feilitzsch a. d. H. Zech, * Taltitz 7. Juli 1819, † Erlangen . .; II) . . mit Hulda Freiin von Feilitzsch, * Kürbitz 17. Sept. 1817, † Kissingen 8. Mai 1859.

Tochter 2r Ehe: Helene Henriette Franziska, * Langheim 14. Okt. 1853; ⚭ Bayreuth 19. Mai 1877 mit Karl von Paschwitz, † Kissingen 1. Jan. 1880, Ingenieur. [Nürnberg.]

† Ludwig Heinrich Christian Lazarus, * Heinersgrün 10. Aug. 1785, † Kürbitz 25. Juli 1872, Herr auf Kürbitz, Kgl. preuß. Pt. a. D.; ⚭ . . mit Henriette Auguste Karoline von der Heydte, * . . 17. Jan. 1786, † . . 20. Febr. 1837.

Kinder: 1) † Levin Rudolf Lazarus, * Kürbitz 29. März 1816, † Grobau . . Nov. 1891, Herr auf Münchenreuth und Ober-Hartmannsreuth; ⚭ . . mit — Charlotte Sophie Wilhelmine von der Heydte a. d. H. Gutenfürst, * . . . [. . .]

2) † Feodor Lazarus, * Kürbitz 23. April 1823, † Penzing bei Wien 21. Nov. 1883, K. u. K. Rittm. a. D.; ⚭ . . 20. Mai 1855 mit Friederike Henriette von Lukats, * Temesvár 6. April 1837, † Rákos-Szent-Mihály bei Budapest 16. März 1911.

Söhne: (1) † Feodor Friedrich Ludwig Lazarus, * Török-Kanisza 20. Juni 1857, † Malaczka 3. Juni 1901; ⚭ Preßburg . . mit Eva Marie Karger, * Kaschau 27. Sept. 1858, † Nagy-Kikinda 28. Aug. 1900.

Söhne: a. Arno Lazarus, * Wien 29. Okt. 1880, K. u. K. Rittm. im Drag.-Rgt Nr. 7; ⚭ Kosmanos, Böhmen, 29. Okt. 1906 mit — Hilda Freiin von Klinger, * Neustadtl, Böhmen, 4. Mai 1888. [Brandeis a. d. E.]

Sohn: Arno Ottomar Wilhelm Lazarus, * Kosmanos 20. Okt. 1907.

b. Egon Lazarus, * Wien 6. Dez. 1881, Kanzlist im K. u. K. Min. des Kais. und Kgl. Hauses und des Äußern. [Wien.]

(2) Arthur Karl Alfons Lazarus, * Török-Kanisza 19. Febr. 1859, K. u. K. Fm. und GMaj. vorm. Kgl. ungar. Ackerbaumin.; ⚭ Budapest 19. Sept. 1885 mit — Gisella Benkö von Kézdi-Vásárhely, * . . 21. April 1862. [. . .]

Kinder: a. Rudolf Lazarus, * Budapest 16. Okt. 1886, Dr. jur., K. u. K. Okt. der Res. des Drag.-Rgts Nr. 7. [. . .]

b. Maria Olga Konstanze, * Budapest 6. Febr. 1890; ⚭ Klausenburg 28. April 1907 mit Dr. Karl Frhrn Bálintitt von Tövis, K. u. K. Okt. der Res. des Hus.-Rgts Nr. 7. [Jobbagyfalva, Kom. Maros-Torda.]

(3) Alfred Ludwig Konstantin Lazarus, * Török-Kanisza 1. Jan. 1863, Herr auf Münchenreuth und Ober-Hartmannsreuth, K. u. K. Fm. und Rittm. der Res. des Hus.-Rgts Nr. 8, EKr des Joh.-O.; ⚭ Wien 7. Jan. 1886 mit — Gabriele Freiin von Härdtl, * Wien 8. Okt. 1864 (kath.). [Unter-Hartmannsreuth, Bayern.]

Kinder: a. Heribert Feodor Lazarus, * Wien 20. Nov. 1886. [. . .]

b. Alice Fréderique Karoline, * Wien 6. April 1888; ⚭ Unter-Hartmannsreuth 12. Jan. 1909 mit Prosper Piette von Rivage, Akad. Ingen., K. u. K. Lt. der Res. des Hus.-Rgts Nr. 5. [Pilsen.]

(4) Berthold Emil Andreas Lazarus, * Török-Kanisza 15. Juli 1867, K. u. K. Fm., Richter am Kgl. ungar. Verw.-Gericht, EKr des Joh.-O.;

× Klausenburg 1. Juni 1893 mit — Alice Freiin Bánffy von Losoncz, * Apanagyfalu 20. Dez. 1871 (evang.-reform.). [Budapest.]

Kinder: a. Cecile, * Nagy-Becskerek 6. März 1894.

b. Eugen Lazarus, * Nyiregyháza 3. Juni 1899.

c. Elisabeth, * Nyiregyháza 14. Juni 1902.

3) † Oskar Lazarus, * Kürbitz 23. April 1823, † Trogen 13. Juni 1895 (Zwillingsbruder des Frhrn Feodor), Kgl. preuß. Oberst a. D.; × .. 12. April 1853 mit — Agnes Henriette Leo, * . . . [. . .]

Töchter: (1) Blanka Marie Thereſe, * . . 6. März 1856; × . . 27. März 1882 mit . . Vicomte d'Ecquevilley de Mon-Justin. [Florida, NAm.]

(2) Olga Marie Gabriele, * . . 10. Dez. 1863; × . . 1881 mit Alfons Wagner Edlem von Wallenstädt. [Schurz, Böhmen.]

4) Marianna Henriette, * . . 10. Dez. 1829; × . . mit Franz Kunze, † . . 6. Aug. 1885, Pastor. [. . .]

## IV. Linie: Trogen.

Wegen des erloschenen (2.) Astes Zech s. Jahrg. 1910, S. 208.

† Christoph Ernst Freiherr von Feilitzsch, * Trogen 30. Okt. 1748, † das. 7. Sept. 1804, Herr auf Trogen und Zech, Markgfl. ansbach-bayreuth. Kjkr und Hptm.; × I) . . mit Auguste Karoline von Schönfels, * Rodau 2. März 1755, † Trogen 7. Juli 1800; II) Trogen 13. Dez. 1800 mit Luise Christiane Auguste von Borberg, * Sachsenberg 18. Nov. 1777, † Feilitzsch 5. Juni 1854, Herrin auf Unter-Sachsenberg (wiederverm. Unter-Sachsenberg 24. Okt. 1809 mit Wilhelm Frhrn von Feilitzsch, † Feilitzsch 11. Sept. 1832).

Söhne: a) 1r Ehe: 1. † Karl Ludwig August, * Trogen 4. Mai 1772, † Stendorf 22. Okt. 1844, Kgl. preuß. Hptm.; × . . 8. Nov. 1801 mit Christiane Friederike Henriette von Tümpling, * Nathern 17. Jan. 1774, † Stendorf 3. April 1839.

Sohn: † Friedrich Karl Christian, * Stendorf 21. Nov. 1805, † Cassel 4. Mai 1882, Herr auf Neutschau, Stendorf und Saaleck; × Cassel 2. Mai 1841 mit Charlotte von Eschwege, * Cassel 19. Juni 1882, † das. 2. Juli 1902.

Kinder: (1) † Ludwig Friedrich Fabian, * Stendorf 13. Juni 1842, † Burghausen 15. Mai 1916, mexikan. Rittm. a. D.

(2) Thusnelda Luise Wilhelmine Sophie, * Neutschau 25. Jan. 1852; × Cassel 23. Juni 1873 mit Julius von Römer, Kgl. sächs. Khrn. [Schloß Neumark, Kgr. Sachsen.]

(3) Friedrich Rudolf Ernst, * Jeſtädt 14. Juli 1858, Herr (gemeinschaftl. mit seiner Schwester Thusnelda) auf Stendorf mit Saaleck, Fstl. schaumb.-lipp. WGRat, Staatsmin. und Bevollm. zum Bundesrat, Kgl. preuß. Lbrat a. D., Schirmvogt des adel. Stifts Fischbeck, EBürger von Kösen, RRr des Joh.-O.; × Naumburg a. d. S. 16. März 1886 mit — Helene Marie Luise Emilie von Arnim, * Timmenhagen 27. Juli 1865. [Bückeburg.]

Kinder: a. † Friedrich Karl Ludwig, * Cassel 17. Mai 1888, † (an der 24. Okt. erh. Verwundung im Lazarett) . . 25. Okt. 1914, Kgl. preuß. Referendar und Fähnr. im Jägerbat. Nr. 10.

b. Luise Charlotte (Liselotte), * Naumburg a. d. S. 29. Juni 1892; × Bückeburg 16. Aug. 1913 mit Ulrich Hans von Blücher, Ohzgl. mecklenb.-schw. Jagdjkr und Forstassessor. [Schwerin.]

c. Margarethe Thusnelde Magdalene, * Naumburg a. d. S. 9. Sept. 1896, erspekt. auf Fischbeck.

d. Georg Friedrich Julius Maximilian, * Bückeburg 19. Nov. 1907.

2. † Christoph Ernst, * Trogen 7. Dez. 1787, † Klettstedt 22. März 1843, Herr auf Possek und Klettstedt; ✕ Langensalza 14. Sept. 1815 mit Karoline Wilhelmine Gräser, * Langensalza 26. Dez. 1797, † Klettstedt 6. Sept. 1880.

**Sohn:** † Ottokar Fabian Karl, * Langensalza 15. Juli 1847, † Bayreuth 10. Juni 1885, Herr auf Klettstedt, Dr. med. et phil., Kgl. preuß. o. Prof. der Physik an der Univ. Greifswald; ✕ Schilfa 12. Sept. 1849 mit Bertha von Hagke, * Schilfa . ., † Meran 23. Aug. 1856.

**Tochter:** Maria-Sibylla Ursula, * Greifswald 17. Okt. 1854; ✕ daf. 24. Mai 1878 mit Karl Frhrn von Feilitzsch, † Germersheim 18. Juni 1902. Kgl. bayer. Gen.-Major und Kmdtn der Festung Germersheim (s. unten). [München.]

— b) 2r Ehe: 3. † Alexander Christian Ernst, * Trogen 17. Febr. 1803, † daf. 17. Juni 1873, Herr auf Trogen, Kgl. bayer. Km.; ✕ I) . . 19. Sept. 1828 mit Franziska Romana du Jarrys, Freiin von La Roche, * . . 16. Febr. 1809, † Trogen 19. Aug. 1848; II) . . mit Auguste Freiin von Feilitzsch, * Kürbitz 10. Febr. 1825, † Trogen 12. Nov. 1905.

**Kinder:** a) 1r Ehe: 1) Ludwig Otto, * Trogen 24. Aug. 1832, Kgl. bayer. Major a. D.; ✕ Nürnberg 4. Dez. 1860 mit — Therese Elise Marie Pauline von Sundahl, * München 30. Nov. 1837. [München.]

**Kinder:** (1) Franziska Cäcilie Marie, * München 5. Dez. 1862; ✕ daf. 18. Nov. 1889 mit Dr. phil. Gustav von Zwehl, Chemiker. [Ludwigshafen.]

(2) Maximilian August, * München 27. Febr. 1864, Kgl. bayer. Km. und Major z. D.; ✕ München 28. Juli 1900 mit — Marianne du Jarrys, Freiin von La Roche, * München 16. Jan. 1872, GD. des Kgl. bayer. Theresien-O. [München.]

**Söhne:** a. Karl Ludwig Gustav, * München 2. April 1901.
b. Christoph Max Friedrich, * München 25. Mai 1902.
c. † Hans, * Gritau 31. Juli 1903, † Schondorf 2. Okt. 1917.

(3) Emma, * München 26. Aug. 1867; ✕ daf. 21. Sept. 1887 mit Wilhelm Frhrn von Pechmann, Kgl. bayer. Km., GHofrat und Hptm. der Ref. des Inf.-Leibrgts, Direktor der Bayer. Handelsbank, RMr des Joh.-O. [München.]

2) † Maximilian Alexander Graf von Feilitzsch, * Trogen 12. Aug. 1834, † München 19. Juni 1913 **(s. Taschenbuch der Gräfl. Häuser).**

3) Ernst Christoph, * Trogen 28. Febr. 1838, Majoratsherr auf Heinersgrün und Kemnitz (700 ha), Kgr. Sachsen, Kgl. bayer. Reg.-VPräs. a. D.; ✕ I) Mühlhausen 4. Juli 1871 mit Karoline Freiin von und zu Egloffstein, * Mühlhausen 6. März 1814, † Heinersgrün 21. Mai 1895, GD. des Kgl. bayer. Theresien-O.; II) Würzburg 13. April 1896 mit Julie Freiin von und zu Egloffstein, * Mühlhausen 4. April 1847, † Heinersgrün 24. Nov. 1910. [Schloß Heinersgrün.]

**Kinder 1r Ehe:** (1) Philipp Gustav Karl Ludwig Alexander, * Neustadt a. d. A. 20. Juli 1875, Gen.-Bevollm. des Majorats, Kgl. bayer. Km. und Rittm. der Ref. des 1. Schw. Reiterregts, EMr des Joh.-O. [Kgl. sächs. Genehm. zur Fortführung des Frhrntitels und Eintrag in das Adelsbuch des Kgr. Sachsen als Deutscher Uradel lt. Min.-Reskr. vom 8. Juni 1911]; ✕ München 10. Okt. 1896 mit — Marie Sophie Otto, * München 30. Mai 1876. [Schloß Heinersgrün.]

**Kinder:** a. † Albrecht Ernst Christoph Hermann Heribert Dankegott, * München 14. Sept. 1897, † (gefallen bei) . . 20. Aug. 1915, Kgl. sächs. Lt. im 6. Inf.-Rgt Nr. 105.

b. Felicitas Frieda Karoline Marie Julie, * Heinersgrün 4. März 1900.

c. Eberhard Hans Ernst Christoph, * Heinersgrün 15. Aug. 1901, Kgl. preuß. Kadett in Wahlstatt.
d. Heribert Philipp Ernst Christoph, * Heinersgrün 12. Juni 1903.
e. Margarete Johanna Anne-Marie, * Heinersgrün 8 Sept. 1904.
f. Ingeborg Paula Elisabeth Franziska, * Heinersgrün 10. März 1909.
g. Ada Marie, * . . 16. Mai 1912.

(2) Frieda Felicitas Franziska Auguste, * Bayreuth 14. Mai 1878. [Schloß Heinersgrün.]

4) Friedrich Gustav Karl Ludwig, * Trogen 16. März 1841, Herr auf Ebermannsdorf bei Ambera, Kgl. bayer. Km. und Oberstlt. a. D.; ⚔ München 2. Okt. 1877 mit Cölestine Sophie von Kennedy, * Christianstad, Schweden, 9. Nov. 1849, † Ebermannsdorf 11. Aug. 1914.

Sohn: Luitpold James, * München 17. Juni 1878, Kgl. bayer. Kptlt. und Hptm. und Batt.-Chef im 10. Feldart.-Rgt; ⚔ München 21./22. Okt. 1909 mit — Marie Luise Antonie Henriette Laura von Haniel, * Hannover 26. Jan. 1890. [Erlangen.]

5) † Ferdinand Gustav August, * Trogen 26. Febr. 1813, † das. 3. Okt. 1911, Kgl. bayer. Gen.-Major z. D.; ⚔ Aschaffenburg 27. Nov. 1869 mit — Julie Katharina Kurz, * Aschaffenburg 7. Nov. 1845. [München.]

Kinder: (1) Alexander Karl Ferdinand, * Erlangen 8. Sept. 1870, Kgl. bayer. Kptlt und Reg.-Rat, Bez.-Amtmann in Berchtesgaden; ⚔ Trogen 27. Nov. 1902 mit — Hertha Freiin von Feilitzsch, * Trogen 31. Dez. 1882 (s. unten).

Kinder: a. Robert-Ferdinand Alexander August, * Aibling 19. Okt. 1903.
b. Irmgard Julie Esther Sibylla Carola, * Aibling 15. Okt. 1904.
c. Alexander Julius Ludwig Maria, * Aibling 19. Aug. 1908.

(2) Mathilde Auguste Therese, * Erlangen 24. Juli 1872; ⚔ Nürnberg 18. März 1893 mit Heinrich Liederer von Liedercron, Kgl. bayer. OReg.-Rat im Min. für Verkehrsangel., Eisenbahndirektion Nürnberg.

(3) Luise Bertha Therese, * Erlangen 7. März 1877; ⚔ München . . mit Johannes Hammerbacher, Fabrikbesitzer. [Nürnberg.]

(4) Gertrud Wilhelmine Marie Sibylla * Neu-Ulm 13. Jan. 1891.

6) † Karl Matthias Fabian, * Trogen 4. Juni 1844, † Germersheim 18. Juni 1902, Kgl. bayer. Gen.-Major und Kmdt der Festung Germersheim, EMr des Joh.-O.; ⚔ Greifswald 24. Mai 1878 mit — Maria-Sibylla Freiin von Feilitzsch, * Greifswald 17. Okt 1854 (s. oben). [München.]

7) † Hermann Anton, * Trogen 27. Dez. 1845, † Bayreuth 4. April 1914, Kgl. bayer. Reg.-Rat; ⚔ Mallersdorf . . mit — Babette Vogel, * . . . [Bayreuth.]

Söhne: (1) Wilhelm, * . . 1. Sept. 1885, Off. bei der deutschen Handelsmarine, Kais. Lt. z. See der Ref. [Hamburg.]

(2) † Karl, * . . 19. Juli 1890, † (an der erh. Verwundung im Lazarett) . . 21. Dez. 1914, Kgl. bayer. Lt. im 7. Inf.-Rgt.

— b) 2r Ehe: 8) Alexander Ludwig Hugo Friedrich, * . . 29. März 1854, Herr auf Trogen mit Trogen-Zech bei Hof und Kürbitz, Kgl. bayer. Km.; ⚔ I) München 30. Juni 1881 mit Fanny Ida von Froelich, * München 28. April 1862, † Trogen 4. Dez. 1884; II) Plauen i. V. 4. Juli 1893 mit — Esther verw. Freifrau von Feilitzsch, geb. Hillmann, * Züllow 18. Mai 1869 (s. I. 1.). [Trogen.]

Kinder: a) 1r Ehe: (1) Hertha Augusta Roberta, * Trogen 31. Dez. 1882; ⚔ das. 27. Nov. 1902 mit Alexander Freiherr von Feilitzsch, Kgl. bayer. Kptlt und Reg.-Rat, Bez.-Amtmann in Berchtesgaden (s. oben).

(2) Julie Maximiliana, * Trogen Zech 2. Jan. 1884; ⚔ Trogen 30. Okt.

1906 mit Robert Gfn von Bothmer, Kgl. bayer. Major im Gen.-Stab. [München.]

— b) 2r Ehe: (3) Hildegard Gertrud Auguste, * Trogen 3. Okt. 1895.
(4) Gabriele Cöleſtine Anna Wendula, * Trogen 17. Juni 1897.
(5) Urban Alexander, * Trogen 14. März 1899, Kgl. bayer. Edelknabe.
(6) Joachim Sigismund, * Trogen 9. Juni 1900, Kgl. bayer. Edelknabe.
(7) Wiltrud Felicitas, * Trogen 18. März 1903.

## Fejérváry von Komlós-Keresztes, Fekete de Galántha, Fellner von Feldegg, Ferber, Feury auf Hilling, Fiáth von Eörménves und Karánsebes, Fichard genannt Baur von Eyßeneck, Fiedler, 1917. Fierlinger, 1917, resp. 1915. de Fin, Finck, von Fingerlin von Bisching, Fiorio von St.-Cassiano, 1917.

## Fircks.

Evangeliſch. — Uradel der ruſſiſchen Oſtſeeprovinzen; preuß. Genehmigung zur Führung des Frhrntitels d. d. Berlin 1844. — W.: Get.; oben in S. ein ſchw. Adler, unten von R. und S. in 2 Reihen zu je 5 Plätzen geſchacht. Auf dem H. mit ſchw.-ſ. Decke ein offener ſchw. Flug, je mit einem zweireihigen Schachbalken von 4 r. und 4 ſ. Plätzen bel. — Erſte Aufn. 1857; geſchichtl. Überſicht im Jahrg. 1863, S. 243.

† Wilhelm Freiherr von Fircks, * Berlin 30. März 1794, † Breslau 2. Febr. 1862, Kgl. preuß. Gen.-Major z. D.; ⚔ I) Carolath 4. Okt. 1820 mit Ordalie Prinzeſſin von Schönaich-Carolath, * Carolath 2. Mai 1796, † Breslau 15. April 1837; II) .. 17. März 1840 mit Erneſtine Aurore Antonie verw. von Warburg, geb. von Rabe, * Wriezen a. d. O. 22. Sept. 1802, † Alt-Waltersdorf 8. Sept. 1866.

Söhne: a) 1r Ehe: 1. † Heinrich Erdmann Karl Friedrich Ernſt Wilhelm, * Breslau 9. Sept. 1821, † Altona 28. April 1901, Kgl. preuß. Lt. a. D.; ⚔ I) Kleſſen 10. April 1853 mit Agnes Gfin von Bredow, * Frieſack 19. Okt. 1832, † Alt-Görzig 10. Jan. 1854; II) Berlin 16. Dez. 1865 mit Ida Eliſe Weinſtrauch, * Wilhelmswunſch 25. April 1848, † Halenſee 4. Okt. 1904.

Kinder 2r Ehe: 1) Gudrun Anne Marie Gertrud, * Hamburg 8. Aug. 1869. [Berlin-Halenſee und Werder a. d. H.]

2) Bianka Viktoria Klara, * Altona 4. Dez. 1870; ⚔ daſ. 19. Okt. 1899 mit Dr. med. Karl Gubalke, † .., leit. Arzt des Krankenhauſes in Forſt, NL. [Berlin-Halenſee.]

3) Walther Otto Heinrich Richard, * Altona 27. April 1873, Kgl. preuß. Major im Gren.-Rgt Nr. 2, EMr des Joh.-O. [Stettin.]

2. † Friedrich Paul Guido Chlotar Graf von Blankenſee-Fircks, * Breslau 18. Mai 1824, † Berlin 12. März 1896 (ſ. den Artikel Blankenſee-Fircks im Taſchenbuch der Gräfl. Häuſer).

Töchter, Freiinnen von Fircks (ſ. im Gräfl. Taſchenb.).

— b) 2r Ehe: 3. † Karl Ernſt Wilhelm, * Breslau 22. Dez. 1810, † Charlottenburg 4. Jan. 1896, Kgl. preuß. Gen.-Major z. D., MMr des Joh.-O.; ⚔ Kaſimir 26. Nov. 1868 mit — Johanna Erdmuthe Friederike Auguſte Anna

von Prittwitz und Gaffron, * Kasimir 24. Juli 1849. [Eltville im Rheingau.]

Kinder: 1) † Joachim Bernhard Erdmann Wilhelm, * Breslau 3. Febr. 1870, † (an der 24. Mai erh. Verwundung im Lazarett) . . 21. Juni 1915, Kgl. preuß. Major und Bat.-Kmdr im GGren.-Rgt Nr. 2, EMr des Joh.-O.; ⚔ Pehlitz 8. Jan. 1903 mit — Vera Anna Auguste Ida von Knobelsdorff-Brenkenhoff, * Pehlitz 27. Juni 1872. [Pehlitz.]
Tochter: Ingeborg Hedwig Anna, * Berlin 29. Mai 1909.

2) Ernestine Johanna Erdmuthe Wanda, * Berlin 3. Dez. 1872; ⚔ Breslau 25. Nov. 1893 mit Friedrich von Braunbehrens, Kgl. preuß. Major z. D., Leiter des Kriegsamtes in Frankfurt a. M.

3) Anna Elisabeth Alexandra, * Berlin 17. Sept. 1874. [Kreuzburg, OSchles.]

4) Ernestine (Erna) Johanna Hedwig Erdmuthe, * Berlin 15. Febr. 1877; ⚔ I) das. 5. Okt. 1900 mit Joachim-Bernhard von Prittwitz und Gaffron, † (an der erh. Verwundung) Ems 15. Sept. 1914, Fk(Majorats-)herrn auf Guhlau, Kgl. preuß. Major und Bat.Kmdr im Gren.-Rgt Nr. 11, EMr des Joh.-O.; II) Guhlau 3. Nov. 1915 mit ihrem Schwager Günther von Prittwitz und Gaffron, Kgl. preuß. Hptm. a. D. [Guhlau, Kr. Reichenbach.]

5) † Wilhelm Hermann Alexander, * Berlin 31. Dez. 1881, † (gefallen) . . 15. Mai 1917, Kais. deutscher Kptlt. und Kmdt eines UBootes.

---

# Fischer, 1917, resp. 1903. Fischer de Nagy-Szalatnya, Fleischhacker, Fleißner von Wostrowitz, Fleschner-Jetzer, Flödnigg, Flondor, 1917.

---

## Flotow.

Katholisch. — Mecklenburgischer Uradel mit gleichnamigem Stammhause im Amte Penzlin, der mit Adolfus de Plotowe 1211 urkundlich (s. Würdtwein, Subsidia dipl. Bd. VI, 370) zuerst erscheint; bayer. Frhr. 4. Jan. 1829 (immatrikuliert 5. Dez. 1864). — W.: In R. ein s. Kreuz bewinkelt von 4 g. Ringen. Fehnke. Auf dem gekr. H. mit rechts b.-g., links r.-s. Decken ein Rabe mit g. Ring im Schnabel zwischen 2 von S. und R. übergeb., oben durch einen gr. Kranz verb. Büffelhörnern. — Erste Aufn. und geschichtl. Übersicht im Jahrg. 1866, S. 237. S. auch den gleichnamigen Artikel im Gothaischen Genealog. Taschenbuch der Adeligen Häuser (Uradel), Bd. I, 1906. (S. auch: Beiträge zur Geschichte der Familie von Flotow ꝛc. Dresden 1844.)

† Georg Friedrich Karl Christian Hellmuth August Freiherr von Flotow, * Bayreuth 10. April 1786, † München 15. Jan. 1867, Kgl. bayer. Km. und Gen. der Kav. a. D., EMr des Joh.-O.; ⚔ Würzburg 18. Nov. 1816 mit Sophia Freiin von Würtzburg, * Bamberg 5. Okt. 1791 (kath.), † Würzburg 29. Juli 1860, ED. des Kgl. bayer. St. Anna-O.

Söhne: 1. † Ludwig Karl August Hellmuth Jakob, * Würzburg 30. März 1821, † Meran 4. Febr. 1876, K. u. K. Km. und Oberst a. D.; ⚔ Fünfkirchen 18. März 1861 mit — Maria Gfin Bubna von Littitz, * Németlad 24. Juli 1840. [. . .]
Söhne: 1) Viktor Friedrich Ludwig Adelbert Joseph Maria, * Fünfkirchen 24. Juli 1865, Kgl. bayer. Kjkr und Rittm. a. D. [München.]

2) Ludwig Friedrich Franz von Assisi Joseph Maria, * Wien 17. Nov. 1867, Dr. jur., K. u. K. Km., GRat und a. o. G. u. b. M., 2r Sektionschef im Min. des Kais. und Kgl. Hauses und des Äußern. [Wien.]

2. † Maximilian Joseph Karl, * Augsburg 8. Juni 1825, † Görz 1. Aug. 1873, Kgl. bayer. Km. und Major a. D.; ⚔ Hecklingen 26. Sept. 1860 mit — Amalie Gfin von Hennin, * Karlsruhe 17. April 1840, GD. des Kgl. bayer. Theresien-O. [. . .]

Kinder: 1) Theodor Friedrich Heinrich, * Speyer 6. März 1862, Kgl. preuß. Khr und Hptm. z. D., Hofchef Sr. H. des Pr. Friedrich Karl von Hessen; ⚔ Baden-Baden 13. Juni 1903 mit — Caroline verw. Keßler, geb. Grunelius, * Mülhausen i. E. 8. April 1862. [Frankfurt a. M.]

Söhne: (1) Friedrich Helmuth Konstantin Moritz Georg, * Frankfurt a. M. 31. Jan. 1904.

(2) Hans Maximilian Ludwig Franz, * Frankfurt a. M. 17. Mai 1905.

2) Sophie Magdalene Klothilde Konstanze, * München 6. Jan. 1866; ⚔ 1) Wien 26. Juni 1888 mit Franz von Tessedik-Turze-Pole, † . .; II) Biengen 24. Juli 1902 mit Franz Frhrn Neveu von Windschläg, Ghzgl. bad. Khrn. [Schloß Biengen, Baden.]

3) Amalie Sophie Henriette Marie, * Landshut 10. Mai 1869, GD. des Kgl. bayer. Theresien-O.; ⚔ Görz 19. Aug. 1890 mit Dionys Frhrn Craigher von Jachelutta. [Cividale bei Udine, Italien.]

4) Mathilde Marie Konstanze, * Görz 26. Sept. 1872, GD. des Kgl. bayer. Theresien-O.; ⚔ Rom 23. Jan. 1913 mit Julius Repond, Päpstl. Obersten und Kmdtn der Schweizergarde. [Ghenaleyres bei Freiburg, Schweiz, und Rom.]

3. † Friedrich Joseph August, * Augsburg 20. Juli 1829, † München 13. März 1914, Kgl. bayer. Hptm. a. D.; ⚔ München 5. März 1855 mit Thereſe Ainmüller, * . . 15. Okt. 1835, † München 4. Mai 1909.

Kinder: 1) † Friedrich, * München 8. Juli 1856, † daſ. 10. März 1917.

2) Maria Antoinette, * München 7. Juli 1863. [. . .]

---

**Földváry von Földvár, Follenius, Forgatsch von Forgatsch, Formentini zu Tulmein und Viglia, Forster, Forstner, Forstner von Billau, Fort,** s. Le Fort, **Foullon de Norbeck,** 1917. **Francken,** 1917, resp. 1873 und 1905.

---

## Franckenstein.

Katholisch. — Odenwälder Uradel, dessen Stammreihe mit Ludwig von Franckenstein 1115 beginnt, später der mittelrheinischen Reichsritterschaft zugehörig; Wappenvereinigung mit dem der † von Cleen d. d. Wien 9. April 1560 (s. Jahrg. 1876, S. 213); Reichsfrhr. d. d. Wien 16. Jan. 1670; Wappenvereinigung mit dem der † von Sachsenhausen und Praunheim d. d. Wien 18. Sept. 1707; imnatrikuliert im Kgr. Bayern bei der Frhrnklasse 11. Febr. 1813. — Besitz: Das Fideikommiß Ockstadt mit Ulfstadt und Bünzburg, dessen jedesmaliger Besitzer erbl. Reichsrat der Krone Bayern ist. — W.: Gesp. und 2mal get. mit g. Herzschild, darin ein schrgl. liegendes r. Beileisen (StW.). 1 und 6 in G. 3 in Form eines Kleeblattes aneinandergefügte r. Herzen; 2 und 5 in B. ein rechts gestellter H., darauf sitzend ein s. Schwan, dessen erhobene r. Flügel mit je

einem s. Bolken bel. sind; 3 und 4 in G. ein oben von 3 r. Rosen begl. r. Balken. 3 gekr. H. mit rechts r.-g., links b.-s. Decken. Auf dem mittl. ein mit dem r. Beileisen bel. offener g. Flug; auf dem rechten H. Hals und Kopf eines nat. Pfaus zw. geschl., oben schw. mit s. Herzen bestreuten, unten g. und mit dem r. Kleeblatt bel. Flug; auf dem linken H. der Schwan. — Erste Aufn. und geschichtl. Übersicht im Jahrg. 1849, S. 126

† Georg Karl Friedrich Franz Joseph Heinrich Arbogast Freiherr von und zu Franckenstein, * Würzburg 16. Juli 1798, † München 23. April 1845, Fkherr ꝛc., Kgl. bayer. Km.; ⚔ Preßburg 17. Aug. 1824 mit Leopoldine Gfin Apponyi von Nagy-Appony, * Preßburg 26. Okt. 1804, † München 8. Febr. 1870, StkrD.

**Söhne:** 1. † Georg Eugen Heinrich Arbogast, * Würzburg 2. Juli 1825, † Berlin 22. Jan. 1890, Fkherr ꝛc., Kgl. bayer. Km., Kapitular-Großkomtur ꝛc. des Kgl. bayer. St. Georg-O.; ⚔ München 18. Mai 1857 mit Marie Prinzessin zu Oettingen-Wallerstein, * München 31. Juli 1832, † Ullstadt 2. März 1891, StkrD., GD. des souv. Malt.-RrO. und Dame des Kgl. bayer. St. Elisabethen-O.

**Kinder:** 1) † Johann-Karl Georg Leopold Moritz Notger Floridus Arbogast Maria, * München 27. Okt. 1858, † Ullstadt 28. Nov. 1913, Fkherr ꝛc., Kgl. bayer. Km., Kapitularkomtur und Schatzm. des Kgl. bayer. St. Georg-O.; ⚔ Waal bei Augsburg 6. Sept. 1886 mit — Julie Prinzessin von der Leyen und zu Hohengeroldseck, * München 20. Febr. 1860, Kgl. bayer. PD. [Ullstadt, Bayern.]

2) Marie Leopoldine Julie Auguste Christiana Walpurga, * München 25. Dez. 1859, K. u. K. PD. und StkrD.; ⚔ Ullstadt 15. Juli 1885 mit Dr. jur. Ludwig Gfn von Belcredi, † Lösch bei Brünn 6. Sept. 1914, Herrn auf Lösch mit Bosenitz, K. u. K. Km. und GHat, Päpstl. Geh.-Km. [Lösch bei Brünn und Schloß Ingrowitz, Mähren.]

3) Julie Leopoldine, * München 7. Nov. 1862. [Innsbruck.]

4) Moriz Georg Arbogast Gabriel Joseph Maria, * Ullstadt 18. März 1869, Fkherr und erbl. Reichsrat der Krone Bayern, Kgl. bayer. Km., Reg.-Rat und Bez.-Amtmann a. D., Okt. der Ldw. a. D., Kr des Kgl. bayer. St. Georg-O., Mitgl. des Deutschen Reichstags; ⚔ Brauna, Sachsen, 21. Juni 1894 mit Maria Pia Gfin zu Stolberg-Stolberg, * Gimborn 14. Aug. 1870, † Knocke-sur-Mer 1. Sept. 1913.

**Kinder:** (1) Maria Anna Leopoldine Sophie Elisabeth Julie Josepha Rosario Agnes Therese Benedikta Ignatia Antonie Huberta Aloysia, * München 30. März 1896.

(2) Johann Georg Karl Arbogast Maria Joseph Antonius Aloysius Benediktus Hubert Bernhard Maria Alfred, * Nördlingen 20. Aug. 1898, Kgl. bayer. Fahnenjkr im 1. Ul.-Rgt. [. . .]

(3) Maria Immaculata Leopoldine Crescentia Josepha Antonia Agnes Benedikta Augustina Bernarda Katharina Rosa Franziska Elisabeth Petra Paula, * Nördlingen 9. März 1901.

(4) Johann Heinrich Maria Joseph Hubert Georg Alfred Benedikt Stanislaus Thomas, * Nördlingen 8. Nov. 1902.

(5) Maria Elisabeth Sophie Magdalene Hedwig Josepha Franziska Antonia Scholastika Johanna, * Nördlingen 6. März 1905.

2. † Heinrich Friedrich Karl Anselm, * Offenburg 31. Mai 1826, † Wien 15. Okt. 1883, Herr (seit 1874) auf Traunegg, K. u. K. Km. und Rittm. a. D.; ⚔ München 20. Okt. 1856 mit Helene Gfin von Arco-Zinneberg, * München 8. Nov. 1837, † Traunegg 4. März 1897, StkrD.

**Kinder:** 1) Margarete Leopoldine Maria Josepha Gabriele Domenika, * Gmunden 6. Juli 1869, StkrD.; ⚔ Traunegg 16. Juli 1891 mit August Gfn und Edlem Herrn von und zu Elz, Herrn auf Tillysburg,

OOsterr., K. u. K. Km. und Rittm. der Ref. des Drag.-Rgts Nr. 2. [Tillysburg bei Enns.]

2) Konrad Maria Leopold Joseph Hubertus Ignatius Aloysius Theodor, * Traunegg 1. Juli 1875, Herr auf Traunegg, OOsterr., Rr des Kgl. bayer. St. Georg-O.; ⚔ Wispach bei Hallein 2. Mai 1906 mit — Anna Gfin von Esterházy, * Salzburg 16. Febr. 1886.

Söhne: (1) Heinrich Maria Franz Konrad Joseph Daniel Casimir Benedictus Bonifazius Aloysius Stanislaus Johannes Raphael Paul Arbogast, * Traunegg 16. Juli 1908.

(2) Joseph Maria Casimir Konrad Michael Benedictus Maurus Placidus Aloysius Hieronymus, * Traunegg 30. Sept. 1910.

(3) Ludwig Maria Conrad Franz Josef Benedikt Stanislaus Paul Martin, * Traunegg 12. Nov. 1914.

(4) Maria-Helene Margarethe Josepha Benedikta Praxedes Theresia Sophie Agnes Hildegardis Rosaria, * Traunegg 2. Okt. 1917.

3) Franz Leopold Maria Maximilian Joseph Nikolaus Hugo, * Meran 9. April 1879, K. u. K. Km. und Rittm. der Ref. eines Schützenrgts; ⚔ Prag 8. Febr. 1911 mit — Edina Gfin Kolowrat-Krakowsky-Liebsteinsky, * Reichenau, Böhmen, 19. Okt. 1885, StkrD. [Schloß Sonnwend bei Windischgarsten, OOsterr.]

Kinder: (1) Franz Maria Konrad Heinrich Zdenko Joseph Ignatius Aloisius Salvator, * Sonnwend 21. Juli 1912.

(2) Olga Maria Margarethe Edina Franziska Leontine Josefa Ignatia Bonaventura, * Sonnwend 14. Juli 1916.

3. † Karl Borromäus Vincenz Franz, * Frankfurt a. M. 22. Jan. 1831, † Wien 2. Febr. 1898, K. u. K. Km., GRat und a. o. G. u. b. M. a. D.; ⚔ Wiesentheid 29. Dez. 1872 mit Elma Gfin von Schönborn-Wiesentheid, * Würzburg 20. Mai 1841, † Wiesentheid 18. Sept. 1884, K. u. K. PD. und StkrD.

Kinder: 1) Leopoldine Irene Elma Maria Theresia Aloysia, * Dresden 21. Juni 1874; ⚔ München 27. Okt. 1913 mit Hermann von Passavant, Rittm. der Ref. des GDrag.-Rgts (1. Ghzgl. hess.) Nr. 23. [Frankfurt a. M.]

2) Klemens Erwein Georg Heinrich Karl Bonaventura, * Halburg 14. Juli 1875, Kgl. bayer. Km., Gen.-Intend. der Hoftheater und der Hofmusik; ⚔ London 27. Febr. 1906 mit — Gertrud Toner, * Lurgand, Irld, 24. Okt. 1878. [München.]

3) Georg Albert, * Dresden 18. März 1878, K. u. K. Km. und Leg.-Rat, Komm. beim Kais. Gen.-Gouvt für Belgien. [Brüssel.]

---

**Frank von Fürstenwerth**, Franz (1784), Franz (1878) Franz (1909 und 1910), **Franz von Astrenberg**, 1917.

---

## Fraunberg.

Katholisch. — Oberbayerischer Uradel, eines Stammes mit den † von Fraunhofen, 1241 urkundlich bezeugt, und den † Gfn von Haag; Wappenvermehrungen mit dem der † von Waldau d. d. Augsburg 10. Juli 1559 und dem der † Haag d. d. Speyer 14. Juli 1570; Reichsfrhr. d. d. Wien 6. März 1630; kurbayer. Anerkennung und Ausschreibung des Frhrnstandes d. d. München 2. Dez. 1630; immatrikuliert im Kgr. Bayern bei der Frhrnklasse 16. Dez. 1812. — W.: Gev. mit r. Herzschild, darin auf gr. Berg ein s. Turm (Waldau);

**1 und 4** in R. ein s. Pfahl (StW.); 2 und 3 in R. ein sich bäumendes, aufgezäumtes s. Roß (Haag). 3 H. mit r.-s. Decken. Auf dem rechten ein mit Hermelin gestülpter, g. gekr., mit 3 Pfauenfedern besteckter hoher r. Spitzhut; auf dem mittleren H. 2 mit r. Kugeln besteckt. s. Büffelhörner; auf dem linken H. das Roß wachsend, unter dessen Beinen ein an den Enden gekr. und mit Pfauenfedern besteckt. g. Joch. — Erste Aufn. und geschichtl. Notiz im Jahrg. 1856, S. 179.

† Adolf Freiherr von und zu Fraunberg, * . . 3. Nov. 1800, † München 7. Aug. 1858, Herr auf Fraunberg und Rieding, Kgl. bayer. Kämmerer; ⚔ . . 14. Juni 1835 mit Anna Maria Maier, * . . 19. Aug. 1812, † München 5. Jan. 1880.

**Kinder:** 1. † Theodor Joseph, * Fraunberg 26. April 1837, † Landshut 11. Febr. 1895, Herr auf Fraunberg, Kgl. bayer. Kam. und Reg.-Rat; ⚔ München 28. Dez. 1864 mit — Cecile Hofreiter, * . . 22. Nov. 1845. [Erding.]

Sohn: Otto Georg Seyfried, * Rosenheim 24. Juli 1872, Herr auf Fraunberg; ⚔ Salzburg 17. Jan. 1906 mit — Ida Mayer, * . . . [Fraunberg.]

Söhne: (1) Wolf Hubertus Johann Josef Maria, * Salzburg 16. Dez. 1906.

(2) Seitz Hubertus Ludwig Josef Maria, * Salzburghofen 18. Juli 1911.

2. Karoline Anna Elisabeth Josephine, * Fraunberg 9. April 1841; ⚔ . . 18. Juli 1878 mit Oskar Schaaf, † . . Aug. 1902, Kgl. bayer. ORevisor bei der Gen.-Direktion der Verkehrsanstalten. [München.]

3. Antoinette Therese, * Fraunberg 22. Okt. 1843; ⚔ . . 10. Juni 1874 mit Michael Mayer, † . . 22. Aug. 1898, Kgl. bayer. Stabsauditeur. [. . .]

4. Ludwig Johann Nepomuk Rafael Emanuel, * Fraunberg 22. Okt. 1846, Kgl. bayer. Major a. D.; ⚔ Kissingen 8. Jan. 1884 mit Maria Freiin Lochner von Hüttenbach gen. Heußlein von Eussenheim, * Würzburg 28. April 1861, † München 28. Febr. 1915. [München.]

Söhne: 1) Hans Christian Ludwig Maria, * Landau 25. Juli 1886, Kgl. preuß. Hptm. im Inf.-Rgt Nr. 94; ⚔ Berlin 22. Febr. 1916 mit — Lilly Ella Olga, * Würzburg 21. Jan. 1896, des Moritz Benckiser, Herrn auf Thundorf, und der Olga geb. von Burghof Tochter. [. . .]

Sohn: Hans Christof Theodor Ludwig Maria, * Berlin-Hafensee 5. März 1917.

2) Theodor Christian Adolf Adelbert, * Kissingen 14. Sept. 1889, Kgl. bayer. OLt. im Inf.-Leibrgt. [München.]

3) Arnold Georg, * Ludwigshafen 13. Febr. 1891, Kgl. bayer. Lt. im 1. Feldart.-Rgt. [München.]

5. † Albert Emanuel Valentin, * . . 14. Febr. 1848, † . . 22. Febr. 1916; ⚔ . . mit Alexandra Kellner, * . . 1840, † . . (gesch. 1875).

6. Georg, * Fraunberg 26. Okt. 1819, Kgl. bayer. Oberst z. D.; ⚔ . . 6. Juni 1874 mit — Wilhelmine Schwarzenbach, * Nürnberg 24. April 1849. [München.]

Sohn: Siegfried Ludwig, * Eichstätt 27. Dez. 1874, Kgl. bayer. Major im 8. Feldart.-Rgt; ⚔ Nürnberg 25. Sept. 1905 mit — Sofie Kunigunde von Huber-Liebenau, * Nürnberg 24. Juni 1882. [Nürnberg.]

Kinder: (1) Elisabeth Wilhelmine Kunigunde, * München 14. Dez. 1907.

(2) Dietrich Georg Siegfried, * München 12. Aug. 1909.

(3) Theodor Carl, * Nürnberg 10. Febr. 1913.

7. Luise Maria Bernhardine, * Landshut 20. Mai 1851. [München.]

# Fraydt von Fraydenegg und Monzello, Frays, 1917. Frentz, s. Raitz von Frentz.

## Freudenberg.

Im Mannesstamme erloschen.

Katholisch. — Oberpfälzischer Uradel; immatrikuliert im Kgr. Bayern bei der Fehrnklasse 30. Aug. 1884. — W.: Von S. und R. get. Auf dem gekr. H. mit r.-s. Decke 2 abwechs. von R. und S. get. Büffelhörner. — Erste Aufn., geschichtl. Notiz und ältere Genealogie im Jahrg. 1854, S. 145.

† Julius Theodorich Karl Freiherr von Freudenberg, * Lindau 22. Mai 1815, † München 21. März 1894, Kgl. bayer. Bahnhofsinspektor a. D. und Lt. à l. s.; ⚔ München 18. Okt. 1862 mit Petronella Freiin von Redwitz a. d. H. Schmölz, * Lichtenau 12. Febr. 1822 (kath.), † München 18. Okt. 1905.

Tochter: Josepha Maria Olga, * Furth i. W. 15. Mai 1867, ED. des Kgl. bayer. Theresien-O.; ⚔ München 8. Nov. 1898 mit Maximilian Frhrn von Hohenhausen, Kgl. bayer. Km. und Major z. D. [Solln bei München.]

## Freyberg.

Katholisch. — Schwäbischer Uradel, schon um die Mitte und gegen Ende des XII. Jahrh. in verschiedene Stämme geteilt. — W. (StW.): Get.; oben S. ohne Bild, unten in B. 3 (2, 1) g. Kugeln (auch als Dotter angespr.). Auf dem gekr. H. mit b.-s. Decke 5 s. Straußfedern. — Erste Aufn. und geschichtl. Übersicht im Jahrg. 1856, S. 183.

### A. Justingen-Oepfingen.

Reichsfrhr. mit den Prädikaten „zu Justingen und Oepfingen" d. d. Prag 21. März 1586; Wappenvereinigung mit dem der † von Justingen und Oepfingen d. d. Prag 11. Juni 1586; immatrikuliert im Kgr. Bayern bei der Fehrnklasse 6. April 1810. — W.: Geo.; 1 und 4 StW.; 2 in B. ein gestreifter s. Schrägrechtsbalken; 3 in G. ein von S. und Schw. gesp. Schrägrechtsbalken.

† Anton Freiherr von Freyberg, * Oepfingen 22. Sept. 1767, † Ansbach 23. Dez. 1847, Kgl. bayer. Km. und OAmtmann; ⚔ I) . . mit Aloysia Freiin von Riedheim, * Eurasburg 10. Mai 1775, † Ansbach 1. Juli 1812; II) Ansbach 21. Jan. 1813 mit Josepha Freiin von Gumppenberg a. d. H. Ober-Prennberg, * Regensburg 18. Nov. 1779, † Ansbach 11. Jan. 1851.

Söhne: a) 1r Ehe: 1. † Benedikt, * Arberg 11. Jan. 1798, † München 18. Febr. 1874, Kgl. bayer. Km. und OFörster a. D.; ⚔ Ansbach 23. Sept. 1833 mit Karoline von Aschebeng, * . . 28. Jan. 1808, † Ansbach 1. März 1861.

Söhne: 1) Ludwig Heinrich Matthias Friedrich Alexander, * Ansbach 14. Aug. 1843, Kgl. bayer. Major a. D.; ⚔ Planegg 5. Mai 1894 mit — Ludovika Amalia Theresia Bauer, * München 25. April 1843. [München.]

2) † Karl Ludwig August, * Ansbach 3. Okt. 1846, † München 14. Juni 1887, Kgl. bayer. Postassistent a. D.; ⚔ Planegg 8. Juni 1880 mit — Josephine Scheidemandel, * Dinkelsbühl 21. Juni 1818. [München.]

Söhne: (1) Ludwig Maximilian Benedikt, * München 20. März 1881,

Bankbeamter; ⚔ München 11. Sept. 1905 mit — Maria Theresia Schlör, * München 6. Aug. 1875. [München.]
Tochter: Irmengard Josefine, * München 16. Jan. 1907.

(2) Karl Friedrich Wilhelm, * München 28. März 1882, Kgl. bayer. Bez.-Amtsassessor in Beilngries und Lt. der Res. der Inf.

— b) 2r Ehe: 2. † Ludwig, * Ansbach 25. Nov. 1815, † München 24. Nov. 1882, Kgl. bayer. Km. und Reg.-Rat a. D.; ⚔ München 25. Aug. 1858 mit Anna Fuchs, * München 25. Aug. 1834, † daf. 12. Juni 1917.
Kinder: 1) Karl Franz, * München 11. Mai 1863, Kgl. bayer. Km. und Gen.-Major z. D. [München.]
2) Eleonore Josephine Marie, * München 21. Jan. 1865. [München.]
3) † Paul Reinhard Benedikt, * München 1. Nov. 1872, † (gefallen bei) . . 4. Nov. 1914 als Komp.-Führer in einem Res.-Inf.-Rgt, Kgl. bayer. Mjr, Hptm. z. D., Aufsichtsoff. bei der Kmdtur des Truppenübungspl. Lechfeld.

3. † Alexander, * Ansbach 2. April 1821, † München 20. Okt. 1894, Kgl. bayer. Gen.-Lt. z. D.; ⚔ München 7. Jan. 1856 mit Thekla Freiin von Freyberg-Eisenberg, * München 8. April 1830, † daf. 3. Dez. 1914.
Kinder: 1) Sophie Maria Josepha Thekla, * München 25. Juni 1862, ED. des Kgl. bayer. Theresien-O.; ⚔ München 24. März 1903 mit Carlo Gfn Du Moulin-Eckart, Majoratsherrn auf Bertoldsheim, Kgl. bayer. Km.
2) Maria Maximiliane Josepha Thekla, * München 11. Aug. 1865; ⚔ Thalkirchen 23. Sept. 1891 mit Alexander von Zwehl, Kgl. bayer. Km. und Oberstlt. z. D. [München.]
3) Heinrich Julius Alexander, * München 22. Juli 1872, Kgl. bayer. Km., Bez.-Amtmann, zurzeit im Kriegsernähr.-Amt in Berlin, und Hptm. der Ldw.-Feldart. 2. Aufgeb.

## B. Eisenberg.

Wegen der erloschenen Linie Wellendingen-Hopferau s. Jahrg. 1896, S. 259.

### I. Linie: Allmendingen.

Reichsfhr. d. d. Ebersdorf 3. Okt. 1641.

#### 1. Ast: Allmendingen.

Immatrikuliert im Kgr. Württemberg bei der Frhrnklasse des ritterschaftl. Adels. — W.: Das Stammwappen.

† Maximilian Joseph Freiherr von Freyberg-Eisenberg-Allmendingen, * Allmendingen 28. März 1809, † Cannstatt 28. Febr. 1870, Herr auf Groß- und Klein-Allmendingen und Altheim; ⚔ Hornberg a. N. 20. Juni 1843 mit Marie Freiin von Gemmingen-Hornberg, * Mannheim 21. April 1821, † Karlsruhe 10. April 1901, StkrD.

Kinder: 1. † Ernst, * Allmendingen 11. Juli 1844, † München 9. Jan. 1909, Fk(Majorats-)herr auf Groß- und Klein-Allmendingen und Altheim; ⚔ Haldenwang 11. Nov. 1872 mit — Leopoldine Freiin von Freyberg zu Eisenberg, * Haldenwang 4. Juli 1851 (s. B. II. 2.). [Allmendingen.]
Kinder: 1) Johann Christoph, * . . 27. Juli 1874, Fk(Majorats-)herr auf Groß- und Klein-Allmendingen und Altheim, OAmt Ehingen, Württemb., Kgl. württemb. Khr, CKr des souv. Malt.-RrO.; ⚔ Donzdorf 14. Juni 1910 mit — Walburga Gfin von Rechberg und Rothenlöwen, * Donzdorf 20. Dez. 1888 (s. Goth. Hofkalender, II. Abt.). [Allmendingen.]
Kinder: (1) Ernst, * Allmendingen 15. Juni 1911.
(2) Alfred, * Allmendingen 12. Jan. 1913.
(3) Charlotte, * Allmendingen 5. Dez. 1914.
2) Albrecht Ernst, * Allmendingen 4. Febr. 1876, Kais. deutscher Korv.-Kpt.

und Marine-Att. bei der Deutschen Botsch. in Wien; ⚔ Geisenheim 7. Okt. 1912 mit — Margarete Freiin von Brentano, * Hannover 6. Dez. 1890.

Kinder: (1) Burkhardt, * Geisenheim a. Rh. 29. Juli 1913.
(2) Gertrud, * Geisenheim a. Rh. 21. Sept. 1914.
(3) Walter, * Geisenheim 5. Nov. 1915.

3) Konrad, * Allmendingen 29. Sept. 1877, Plantagen-Ing. [. ., DAfr.]
4) Marie Radegundis, * Allmendingen 14. Aug. 1880, HofD. J. K. u. K. H. der Hzgin Robert von Württemberg, StkrD. [Stuttgart.]
5) Egloff, * Allmendingen 3. Okt. 1883, Kgl. preuß. Hptm. im 3. GRgt z. F., ORr des souv. Malt.-RrD. [Döberitz.]
6) † Kaspar, * Allmendingen 2. Jan. 1885, † (gefallen bei) . . 16. Febr. 1915, Kgl. preuß. Hptm. und Komp.-Chef im GSchützenbat., ORr des souv. Malt.-RrD.; ⚔ Allmendingen 19. Mai 1910 mit — Margarete Freiin von Sulzer-Wart, * Heidelberg 26. März 1890. [Berlin-Lichterfelde.]
7) † Walther, * Allmendingen 2. Aug. 1886, † (gefallen bei) . . 15. Okt. 1915, Kgl. preuß. Referendar und Lt. im GSchützenbat.
8) Isabella, * Allmendingen 29. Nov. 1887.
9) Martha, * Allmendingen 21. Jan. 1890, HofD. JJ. KK. HH. der Hzginnen Marie Amelie und Marie Therese von Württemberg.
10) † Ulrich, * Allmendingen 12. Jan. 1892, † (gefallen bei) . . 17. Jan. 1916, Kgl. preuß. Lt. im GSchützenbat.
11) Elisabeth, * Allmendingen 11. Mai 1893.

2. † Hedwig, * Allmendingen 16. Dez. 1850, † Offenburg 18. März 1917.
3. Agnes, * Allmendingen 13. April 1856. [Karlsruhe.]

## 2. Ast: Jetzendorff

† Maximilian Joseph Freiherr von Freyberg, * München 4. März 1825, † Jetzendorf 12. Aug. 1889, Herr auf Jetzendorf, Kgl. bayer. Km. und Reg.-Assessor a. D.; ⚔ Weilbach 25. Okt. 1864 mit — Elisabetha Gfin von Spreti, * Weilbach 8. Jan. 1843. [Jetzendorf.]

Kinder: 1. Karl Leopold Maria, * Jetzendorf 15. Nov. 1866, Herr auf Jetzendorf (675 ha; seit 1812 im Bes. der Fam.), Bez.-Amt Pfaffenhofen, OBayern, Kgl. bayer. Km., Mitgl. der Kammer der Abg. des bayer. Ldtags, Kapitularkomtur des Kgl. bayer. St. Georg-O.; ⚔ St. Gilla 1. Juni 1896 mit — Maria Gfin von und zu Lerchenfeld a. d. H. Köfering, * St. Gilla 15. Juni 1877.
2. Marie, * Jetzendorf 6. Febr. 1868, Dame des Kgl. bayer. St. Elisabethen-O.; ⚔ Jetzendorf 3. Okt. 1893 mit Franz Gfn von Spreti, Herrn auf Guteneck, Kgl. bayer. Kmt. und Major a. D.

### Vatersbruder.

† Wilhelm, * München 26. März 1793, † das. 13. April 1860, Kgl. bayer. Km. und BOStallm. a. D., ENr des souv. Malt.-RrO.; ⚔ München 1. Juli 1823 mit Marie Elektrine Stunz, * Straßburg 24. März 1796, † München 1. Jan. 1847.

Söhne: 1. Karl, * München 5. April 1828, Kgl. bayer. Gen. der Kav. z. D.; ⚔ Ulm 10. Sept. 1863 mit — Lucie Hardegg (s. Jahrg. 1900), * Ludwigsburg 12. Aug. 1846. [München.]
Kinder: 1) Eugenie, * München 13. Nov. 1864.
2) Oskar, * München 14. April 1836, Kgl. bayer. OSt. a. D.; ⚔ Berlin 16. Juli 1898 mit — Josephine Gerber, * . . 24. Juni 1874. [Berlin.]
Tochter: Luzie, * . . 17. Jan. 1900.
3) Wilhelm, * Berlin 31. Jan. 1869, Kgl. bayer. Oberstlt. z. D. [München.]
4) Thekla, * München 7. Mai 1872.

2. † Julius Max, * München 9. Sept. 1832, † daſ. 30. Sept. 1912, Kaiſ. deutſcher Bez.-Präſident a. D.; ⚭ München 30. Jan. 1865 mit Emma Maria Thereſia Koch Edler von Sternfeld, * Dachau 3. Juli 1814, † Colmar i. E. 23. April 1889.

**Kinder:** 1) Walpurga, * Kempten 7. Nov. 1865; ⚭ Dillingen 23. Sept. 1886 mit Maximilian von Renner, † . . 28. Aug. 1913, Kgl. bayer. Lt. a. D. [. . .]

2) Marie, * Kempten 11 Mai 1867; ⚭ Straßburg i. E. 19. Jan. 1891 mit Georg Kramer, Kgl. preuß. Oberſtlt. z. D. [Bielefeld.]

3) Joſef, * Metz 26. Nov. 1877. [. . .]

4) † Ludwig, * Metz 18. Nov. 1878, † (an der erh. Verwundung) Köln 26. Sept. 1914, Kgl. preuß. Hptm. und Komp.-Chef im 3. GRgt z. F.; ⚭ Berlin 17. Nov. 1911 mit — Margarete (Daiſy) geſch. Gfin von Urkull-Gyllenband, geb. Freiin von Uexküll a. d. H. Fickel, * Pirk, Eſtld, 25. März 1878. [Berlin.]

**Tochter:** Daiſy-Charlotte Karin May, * Berlin 27. Febr. 1913.

## II. Linie: Hürbel-Haldenwang.

Erbländ.-öſterr. Frhr. d. d. Innsbruck 27. Sept. 1655.

### 1. Aſt: Füſſen.

Immatrikuliert im Kgr. Bayern bei der Frhrnklaſſe 13. Juli 1814.

† Joſeph Maria Anton Friedrich Ferdinand Franz de Paula Klemens Anſelm Johann de Deo Freiherr von Freyberg zu Eiſenberg, * . . 29. Juli 1790, † Füſſen 17. Mai 1864, Kgl. bayer. Km. und Major à l. s. ꝛc.; ⚭ I) Nieder-Kaunau 1. Jan. 1815 mit Johanna Steffelin Edler von Hartenſtein, * Wurzach 15. Aug. 1794, † . .; II) . . 14. Jan. 1844 mit Crescentia Kaufmann, * . ., † Füſſen 11. Febr. 1872.

**Kinder 2r Ehr:** 1. Paula Joſepha, * . . 10. Dez. 1844; ⚭ . . 7. Mai 1874 mit Albert Joſeph Bühler, † . ., Stadtſchreiber in Füſſen. [. . .]

2. Joſepha Hedwig, * . . 23. Okt. 1846; ⚭ . . 5. April 1869 mit Karl Appel, Notar. [Gunzenhauſen.]

3. Joſeph Auguſt, * . . 30. Jan. 1850; ⚭ . . 20. Juli 1875 mit — Mathilde Dorner, * . . 16. April 1852. [. . .]

**Kinder:** 1) Maria Magdalene Auguſte, * . . 18. Sept. 1879.

2) Ferdinand Auguſt Joſeph Theodor, * . . 15. Jan. 1881, Kgl. bayer. Reg.-Akzeſſiſt. [. . .]

3) Olga Johanna Maria Mathilde, * . . 25. Nov. 1884.

4. Emma Cäcilia, * . . 10. März 1851; ⚭ Füſſen 12. Dez. 1872 mit Franz Reichert, Kgl. bayer. Rentamtmann. [. . .]

### 2. Aſt: Haldenwang.

Immatrikuliert im Kgr. Bayern bei der Frhrnklaſſe 13. Sept. 1814.

† Rudolf Freiherr von Freyberg zu Eiſenberg, * Würzburg 6. Juni 1817, † Neckarhauſen 3. März 1887, Herr auf Haldenwang, Knöringen, Offingen und Lanostroſt, Kgl. bayer. Km.; ⚭ . . 12. Juni 1843 mit Antonia Gfin von Oberndorff, * Mannheim 5. Jan. 1825, † Haldenwang 3. Jan. 1877, EO. des Kgl. bayer. Thereſien-O.

**Kinder:** 1. Leopoldine, * Haldenwang 4. Juli 1851; ⚭ daſ. 11. Nov. 1872 mit Ernſt Frhrn von Freyberg, † München 9. Jan. 1909, Herrn auf Groß- und Klein-Allmendingen ꝛc. (ſ. B. 1. 1.). [Allmendingen.]

2. Alfred Freiherr von Freyberg-Schütz zu Holzhauſen (bayer. Namen- und Wappenvereinigung 30. Mai [immatrikuliert 18. Juni 1885], * . . 4. Nov. 1862, Herr auf Haldenwang, Knöringen, Offingen, Reg.-Bez. Schwaben und Neuburg, Kgl. bayer. Km., Päpſtl. Geh.-Km. di spada e cappa; ⚭ Lenggries 30. Aug. 1881 mit — Maria Freiin von Schütz zu Holzhauſen geb

von Bechtolsheim, * . . 30. Juli 1862, Herrin des Frhrl. von Schütz zu Holzhausenschen Fideikommisses. [Haldenwang.]
Kinder: 1) Barbara, * . . .
2) Hans Dietrich, * . ., Kgl. bayer. Lt. der Res. des 1. Ul.-Rgts. [Freiburg i. Br.]
3) Eberhard, * . ., Kgl. bayer. Rittm. a. D. [Bamberg.]
4) Marie Anna, * . . .
5) Marr Sittig, * . ., stud. jur. [München.]
6) Maria Josepha, * Haldenwang 2. Febr. 1895.
7) . ., * . . .

3. † Maximilian, * . . 26. März 1856, † Meran 3. April 1908, K. K. Statth.-Rat; ⚔ . . 27. April 1886 mit — Bertha Gfin von Lamberg, * Graz 20. Aug. 1868. [Salzburg.]

**Freyschlag von Freyenstein, Freystedt,** 1917. **Freytag,** s. Frydag. **Friebeisz, Friedberg,** s. Salomon von Friedberg, **Friedenfels,** s. Drotleff von Friedenfels, **Friedenthal,** s. Falkenhausen, **Friedenthal,** s. Pino von Friedenthal, **Fries, Fries-Skene,** 1917.

## Friesen (Friesen-Miltitz).

Lutherisch. — Uradel, der Ende des XIII. und Anfang des XIV. Jahrh. im obersächs. Kreise (Kauern bei Ronneburg) erscheint, und dessen Stammreihe mit Heynemann von Friesen, 1378 in Mittweida, beginnt; Reichsfrhr. d. d. Regensburg 15. Aug. 1653; kursächs. Anerkennung 13. April 1657. — Der Dresden 18. April 1891 gegründete Familienverein hält in den ungeraden Jahren in Dresden Familientag. Vorstand: Karl Frhr von Friesen-Miltitz, Kgl. sächs. Gen.-Lt. in Dresden, Senior; Frhr Heinrich, WGRat in Dresden, Schatzmeister; Frhr Max, Kgl. sächs. Oberstlt. z. D. in Dresden, Schriftführer. — W. (1653): Gev. mit gesp. s. Herzschild, darin rechts am Spalt die Hälfte eines 8strahl. r. Sternes, links ein zunehmender r. Halbmond (StW.). 1 und 4 in G. einw. ein schw. Adler; 2 und 3 in S. 3 (1, 2) r. Rosen an gr.-blätt. Stiel. 3 gekr. H. mit rechts schw.-g., links r.-s. Decken. Auf dem rechten der Adler wachs.; auf dem mittl. die Sternshälfte und der Halbmond aufw. gek. und an den beiden Hörnern mit je einer Pfauenfeder best.; auf dem linken H. 5 r., s., r., s., r. Straußfedern. Schildhalter: 2 schw. Adlerr. — Erste Aufn. und geschichtl. Übersicht im Jahrg. 1853, S. 124; Stammreihe im Jahrg. 1896, S. 267. (S. auch: Geschichte der reichsfreiherrl. Familie von Friesen. 2 Bände. Von Ernst Freiherrn von Friesen. Dresden 1877.)

### I. (ehemals Cottaische) Linie.

Stammvater: Frhr Karl August, * 24. März 1721, † 25. Febr. 1751, dessen Enkel: Frhr Heinrich Adolf und Frhr Georg Maximilian, die Stammv. der beiden Äste sind.

#### 1. Ast.

† Heinrich Adolf Freiherr von Friesen, * Dresden 24. Nov. 1776, † das. 29. Dez. 1844; ⚔ Kreynitz 8. April 1806 mit Henriette Charlotte Luise von Seidewitz, * Kreynitz . . 1776, † Dresden 20. Dez. 1846.
Söhne: 1. † Edwin, * Thürmsdorf 19. Juni 1811, † Dresden 26. Dez. 1876, Kgl. sächs. Gen.-Major a. D.; ⚔ Rochlitz 14. Juni 1840 mit Adelaide Budig von Tannhof, * . . 25. Sept. 1811, † Dresden 23. Febr. 1864.
Sohn: † Heinrich Adolf, * Rochlitz 11. Jan. 1847, † Borna 11. Sept. 1892,

Kgl. sächs. Oberstlt. z. D. und Kmdr des Ldw.-Bez. Borna; ✕ Leipzig 10. Nov. 1873 mit — Elise von Vangerow, * .. 16. Febr. 1850. [Collmen bei Kolditz.]

Kinder: (1) Johanna Adelaïde, * Leipzig 14. Juni 1875.

(2) Richard Julius Edwin, * Leipzig 19. Juni 1877, Kgl. sächs. Major im Gen.-Stab. [Dresden.]

(3) Ella Ulrika, * Leipzig 16. Mai 1881.

(4) Friederike, * Leipzig 26. Febr. 1885.

2. † Luitbert, * Thürmsdorf 13. Okt. 1816, † Roßnitz 8. Juli 1866, Kgl. sächs. Oberstlt. und Kmdr des 16. Inf.-Bat.; ✕ Dresden 6. Juli 1846 mit Cäcilie Wilhelmine Sahrer von Sahr, * Dresden 1. März 1825, † das. 5. April 1905.

Kinder: 1) Heinrich August Luitbert, * Dresden 29. Okt. 1847, Kgl. sächs. Khr, WGRat und a. o. G. u. b. M. a. D., Okt. a. D.; ✕ Dresden 29. Sept. 1884 mit — Martha Gfin von Hohenthal a. d. H. Puchau, * Dresden 3. Sept. 1860. [Dresden-A.]

Kinder: (1) Ida Cäcilie Auguste Walburga, * Dresden 31. Juli 1885; ✕ München 30. Mai 1914 mit Gustav Alexander Pr. zu Sayn-Wittgenstein-Sayn, Kgl. preuß. Leg.-Sekr., kommiss. bei der Deutschen Gesandtsch. in Kopenhagen.

(2) Herbert Richard Karl Luitbert, * Dresden 18. Okt. 1886, Kgl. sächs. Rittm. im Hus.-Rgt Nr. 18; ✕ Lehn 1. Okt. 1917 mit — Sabine Freiin von Salza und Lichtenau, * Dresden 26. Sept. 1895. [Lehn bei Pommritz.]

(3) Martha Augusta Maria, * Dresden 26. Mai 1889.

(4) Olga Elisabeth Dorothea, * Dresden 29. März 1891, HofD. J. K. H. der Gh'gin von Sachsen. [Weimar.]

(5) Auguste (Tutti) Mathilde Marie Hedwig, * München 9. Juli 1898.

2) Alexander Luitbert, * Dresden 28. Dez. 1849, Kgl. sächs. Gen.-Major z. D.; ✕ Dresden 23. April 1871 mit Vera Chroustschoff, * St. Petersburg 28. Dez. 1853, † Gunnersdorf 15. Mai 1915. [Gunnersdorf bei Königstein.]

Töchter: (1) Alexandra Liddy, * Dresden 23. März 1872; ✕ Groß-Schönau 8. Aug. 1894 mit Hans von Haebler, Großkaufmann, Kgl. sächs. Rittm. der Res. des GReiterrgts. [Groß Schönau.]

(2) Wera Cäcilia, * Dresden 23. März 1872, Zwillingsschwester der Vorigen; ✕ Straßburg 12 April 1893 mit Moritz von Funcke, † Stettin 30. Aug. 1909, Kgl. preuß. Oberstlt. im Füs.-Rgt Nr. 34. [Potsdam.]

(3) Marianne Katharine, * Gunnersdorf bei Königstein 11. Okt. 1873; ✕ Zittau 18. Mai 1899 mit Kurt von Haebler, Großkaufmann, Kgl. sächs. Rittm. der Res. des GReiterrgts. [Groß-Schönau.]

3) Helene Cäcilie, * Dresden 5. Okt. 1860, StiftsD. und Kapitularin des adel. Magdalenenstifts in Altenburg. [Dresden.]

## 2. Ast.

† Georg Maximilian Freiherr von Friesen, * Dresden 17. Juli 1785, † Brettnig 31. Dez. 1845; ✕ I) Unkersdorf 28. Jan. 1808 mit Emilie Agnes von Weyhardt, * Beyersdorf 9. Juni 1793, † .. 1814 (gesch. .. 1812); II) Frankenthal 15. Dez. 1816 mit Josephe Amalie Sernau, * Cölleda 13. Juli 1795, † Brettnig 12. Okt. 1856.

Kinder 2r Ehe: 1. Fanny Ida, * Frankenthal 28. Dez. 1819. [Blasewitz bei Dresden.].

2. † Karl Oskar, * Frankenthal 24. Aug. 1821, † Paulsberg 17. Juni 1903, Herr des Weingutes Paulsberg i. d. Lößnitz; ✕ Zittau 13. Mai 1851 mit Anna Klara Demisch, * Zittau 8. Aug. 1826, † Paulsberg 10. Okt. 1899.

Kinder: 1) Max Oskar, * Brettnig 23. Febr. 1852, Kgl. sächs. Oberstlt. z. D.,

EMr des Joh.-O.; ⚭ Leipzig 25. Okt. 1883 mit — Melitta Anna Benedikta Ackermann, * Leipzig 13. Mai 1863. [Dresden-A.]
Töchter: (1) Melitta Benedikta Josepha, * Dresden 25. März 1895.
(2) Anna Klara Lenka, * Dresden 13. Nov. 1898.

2) Klara Gabriele, * Brettnig 2. Aug. 1853; ⚭ Dresden 15. Okt. 1878 mit Otto von Seydlitz-Kurzbach, Kgl. preuß. Major a. D. [Dresden-A.]

3) Anna Helene, * Schandau 18. Febr. 1858. [Dresden.]

4) † Georg Friedrich, * Zittau 24. Jan. 1861, † Reiboldsgrün 21. Mai 1902; ⚭ Paulsberg 20. März 1893 mit Johanna von Tasch, * Kötzschenbroda 13. Jan. 1868, ⚰ Dresden 27. Sept. 1905.
Tochter: Margarete Klara Anna, * Dessau 12. Mai 1896. [. . .]

5) † Ernst Alexander, * Dresden 29. März 1868, † Berlin 14. Juli 1900, Kgl. preuß. Polizeilt., Kgl. sächs. Lt. a. D.; ⚭ Berlin 14. Nov. 1892 mit — Viktoria Maria Hedwig von Seydlitz-Kurzbach, * Bahrenbusch 22. Aug. 1870, OSchwester im Bereiche des Kgl. sächs. XII. AKorps.

3. † Bernhard Maximilian, * Frankenthal 29. Mai 1825, † Blasewitz 4. Okt. 1889, Kgl. preuß. Rittm. a. D.; ⚭ I) Bodelschwingh 23. Juli 1854 mit Karoline Freiin von Bodelschwingh-Plettenberg, * Bodelschwingh 5. Jan. 1831, † Dortmund 18. März 1858; II) Dresden 2. April 1872 mit Mary Luise Gale, * Montreal, Kanada, 17. Febr. 1849, † Berlin 10. Dez. 1875.
Söhne 1r Ehe: 1) Gisbert Max, * Münster i. W. 26. April 1855, Herr auf Virnsberg, WFranken, Ghzgl. oldenb. OAkhr a. D., Erz., Kgl. preuß. Rittm. a. D., RMr des Joh.-O.; ⚭ Philadelphia 28. März 1883 mit — Florence Amelia Smith, * Philadelphia 21. Aug. 1861. [Virnsberg bei Ansbach und Karlsruhe i. B.]
Söhne: (1) Karl Gisbert Bernhard, * Oldenburg 6. Febr. 1884, Kgl. preuß. Lt. der Ldw.-Kav., EMr des Joh.-O.; ⚭ Baden-Baden 26. Mai 1914 mit — Carina Scheitlin, * Baden-Baden 22. Juli 1885. [Virnsberg.]
Tochter: Charlotte Florence Alice Leonie Katharina, * Karlsruhe i. B. 14. Aug. 1915.
(2) Eduard Washington Bernhard Heinrich Gisbert, * Oldenburg 22. Febr. 1885, Attaché bei der Kgl. preuß. Gesandtsch. in München, Kgl. preuß. Lt. der Res. des Kür.-Rgts Nr. 4.

2) † Max, * Bodelschwingh 27. Okt. 1856, † Üntrop 15. Dez. 1879, Herr auf Teschendorf, Kgl. preuß. OLt. der Res. des Kür.-Rgts Nr. 4; ⚭ Üntrop 5. Aug. 1879 mit — Isabella Freiin von der Recke, * Üntrop 25. Jan. 1859. [Münster i. W.]
Tochter: Maximiliane (Mara) Amalie Maria, * Üntrop 7. Juni 1880, Herrin auf Teschendorf (778 ha), Kr. Regenwalde; ⚭ Münster i. W. 9. Dez. 1902 mit Georg von Altenbockum, Kgl. preuß. Rittm. der Ldw. a. D. [Münster i. W.]

3) Karl, * Dortmund 8. März 1858, Kgl. preuß. Major a. D.; ⚭ Münster i. W. 4. Okt. 1884 mit — Marie Elise Wilhelmine Charlotte von Ludowig, * Northeim 9. Juli 1862. [Herischdorf bei Warmbrunn, Schles.]
Kinder: (1) Karl Bernhard Harry Erduin, * Münster i. W. 4. Sept 1885. [. . .]
(2) Karoline Kamilla Klara Marie, * Münster i. W. 26. Nov. 1886.
(3) Bernhard Max Harry Friedrich, * Dresden 2. Mai 1891. [. . .]
(4) Marie Anna Elisabeth Florence, * Dresden 24. Juni 1892.
(5) Maximiliane (Mara) Margarethe, * Osnabrück 27. Febr. 1898.
(6) Carl Arthur, * Osnabrück 4. Mai 1899.

## II. Linie: Rötha.

Stammvater: Frhr Johann Friedrich Ernst, * 3. Juli 1725, † 20. Mai 1768, Bruder des Stammv. der I. Linie. — Besitz: Das Fideikommiß Rötha mit Trachenau, Podschütz, Geschwitz und Espenhain, Kgr. Sachsen (gestiftet vom Fehrn Friedrich, * 11. Okt. 1796, † 21. März 1871, ältestem Bruder des Fhrn Hermann).

† Hermann Freiherr von Friesen, * Dresden 27. Febr. 1802, † daf. 23. Jan. 1882, Kgl. sächs. Khr und Hofmarschall a. D.; ⚔ Ottendorf 27. Febr. 1829 mit Kamilla von Brandenstein a. d. H. Wüstenstein, * Dresden 25. Nov. 1803, † daf. 17. Jan. 1892.

**Söhne:** 1. † Friedrich Otto Heinrich, * Dresden 23. Mai 1831, † Rötha 5. Okt. 1910, Fherr auf Rötha, Kgl. sächs. Khr und Major z. D., RR des Joh.-O.; ⚔ Hohenstädt 4. Sept. 1862 mit Marie Susanne von Zehmen, * Schleinitz 26. Juni 1836, † Friedrichroda 19. Sept. 1914.

**Söhne:** 1) Ernst Friedrich Karl, * Dresden 2. April 1865, Fherr auf Rötha, Kgl. sächs. Oberst und Brig.-Kmdr, GRr des Joh.-O.; ⚔ Dresden 20. März 1888 mit — Klara Luise Frieda von Wolffersdorff, * Riesa 25. Okt. 1866. [Dresden.]

**Kinder:** (1) Otto Heinrich, * Dresden 31. Jan. 1889, Referendar, Kgl. sächs. Lt. der Ref. des GReiterrgts. [. . .]

(2) Friedrich Karl, * Dresden 26. Okt. 1890, Kgl. sächs. Olt. im 1. Hus.-Rgt Nr. 18. [Großenhain.]

(3) Susanne Frieda Sibylla, * Hannover 9. Nov. 1891.

(4) Amelie Frieda Helene, } Zwillinge, * Dresden 21. Febr. 1894.

(5) Elisabeth Frieda Eleonore, }

(6) Marianne Frieda Karoline, * Dresden 27. April 1906.

2) Johann Hermann Heinrich, * Riesa 7. Juli 1867, Dr. jur. utr., Kgl. sächs. Bez.-Assessor a. D. und Lt. a. D.; ⚔ I) Ober-Schöna 12. Aug. 1893 mit Emma Luise von Carlowitz, * Ober-Schöna 22. Juni 1870 (gesch. 24. Okt. 1908 [Schleinitz bei Riesa und Dresden]); II) Cassel 1. Juni 1910 mit — Elisabeth Schenk, * Neubeuern 8. Aug. 1890. [Dresden-A.]

**Söhne:** a) 1r Ehe, besitzen zu gleichen Teilen Schleinitz, Petzschwitz und Ober-Wutzschwitz mit Nieder-Steina (zus. ca 600 ha): (1) † Hans Dietrich Karl, * Tharandt 1. Aug. 1894, † (gefallen bei) . . 6. Juli 1915, Kgl. sächs. Lt. im GReiterrgt, kmdt zu einem Ref.-Inf.-Rgt.

(2) Stefan Karl Napoleon, * Leipzig 12. Jan. 1897, Kgl. sächs. Lt. im GReiterrgt. [Dresden.]

(3) Georg Otto Heinrich, * Leipzig 24. Nov. 1898, Kgl. sächs. Lt. im 3. Hus.-Rgt Nr. 20. [Bautzen.]

— b) 2r Ehe: (4) Otto Heinrich, * Berlin-Wilmersdorf 28. Mai 1911.

2. † Johannes Karl Stephan Freiherr von Friesen gen. von Leyßer, * Dresden 30. Juni 1832, † Berg-Gießhübel 3. Dez. 1873, Fherr (durch Legat des 1842 † Kgl. sächs. Gen.-Lts von Leyßer) auf Friedrichsthal bei Berg-Gießhübel [Kgl. sächs. Namensvereinigung mit „Leyßer" d. d. . . 19 Mai 1843], K. u. K. Lt. a. D.; ⚔ Markersbach 16. Jan. 1865 mit Auguste Christiane Saupe, * . ., † Dresden-A. 24. Okt. 1912.

**Kinder:** 1) Johannes Karl Georg, * Berg-Gießhübel 5. Juni 1866; ⚔ I) Groß-Boldekow 7. Okt. 1890 mit Gabriele Julie Katharina Tugendreich von Heyden, * Butzow 19. Mai 1869 (gesch. 23. Aug. 1896; wiederverm. mit Ulrich von Elbe [gesch. 22. Sept. 1911]); II) . . Nov. 1914 mit — Elise Mayer, * . . . [Berlin.]

**Tochter 1r Ehe:** Kamilla Josepha Gabriele, * Friedrichsthal 30. Sept. 1892; ⚔ Freienwalde a. d. O. 8. Jan. 1913 mit Walther Staubesand, Kgl.-preuß. Forstassessor. [. . .]

2) Margareta Kamilla Charlotte, * Friedrichsthal 9. Juli 1867; ⚔ daf. 27. April 1895 mit Ernst Papst, Zwillingenieur. [Hannover.]

3) Susanne Auguste Marie Mathilde, * Friedrichsthal 18. März 1869; ⚭ das. 20. Juni 1893 mit Wilhelm Geib, Kgl. preuß. Forstbeamten in Neu-Zielun.
4) Marie Charlotte, * Friedrichsthal 3. März 1872. [. . .]

3. † Ernst Georg Moritz, * Dresden 27. April 1836, † das. 6. Nov. 1913, Kgl. sächs. Gen.-Major z. D.; ⚭ Dresden 10. Juni 1869 mit — Bertha von Hildebrandt, * Altona 28. Dez. 1846. [Dresden.]
Kinder: 1) Bertha Kamilla Juliane, * Dresden 11. Dez. 1870.
2) Ernst Adolf Hermann, * Dresden 26. Juli 1872, Kgl. sächs. Major und Bat.-Kmdr im 4. Inf.-Rgt Nr. 103. [Bautzen.]
3) Marie Luise Elisabeth, * Dresden 16. Aug. 1873.
4) Mathilde Klara Margarete, * Dresden 20. Febr. 1875; ⚭ das. 28. April 1900 mit Erich von Pape, Kgl. sächs. Major im Inf.-Rgt Nr. 181. [Chemnitz.]
5) Friedrich Johann Georg, * Bautzen 3. Juli 1884, Kgl. sächs. Hptm. im 1. (Leib-)Gren.-Rgt Nr. 100; ⚭ Leipzig 27. Sept. 1913 mit — Eva Theile, * . . . [. . .]
Kinder: (1) Wolfgang Friedrich Ernst, * Dresden 29. Sept. 1914.
(2) Marianne, * Dresden 12. April 1916.

4. Karl Friedrich Christian Freiherr von Friesen-Miltitz [Kgl. sächs. Namensvereinigung mit „Miltitz" a. d. Dresden 16. Nov. 1880], * Berggießhübel 4. Febr. 1847, Herr auf Baßdorf bei Meißen, Kgl. sächs. Gen.-Lt. z. D., Mitr des Joh.-O.; ⚭ Siebeneichen 5. Juni 1879 mit Marie Luise Sarah von Miltitz, * Siebeneichen 7. Mai 1855, † Dresden 22. März 1893. [Dresden.]
Kinder: 1) Karl Hermann Georg, * Dresden 21. Mai 1880, Kgl. sächs. Hptm. im Inf.-Rgt Nr. 181. [. . .]
2) Monika, * Zittau 2. Jan. 1885; ⚭ Dresden 7. Juni 1910 mit Karl Frhrn von Miltitz, Herrn auf Siebeneichen bei Meißen, Kgl. sächs. Oberstlt. im (Leib-)Gren.-Rgt Nr. 100. [Dresden.]
3) † Georg, * Zittau 21. Febr. 1886, † (gefallen bei) . . 27. Sept. 1914, Kgl. sächs. Olt. im 1. (Leib-)Gren.-Rgt Nr. 100.
4) Elisabeth, * Dresden 4. Aug. 1887; ⚭ das. 23. Aug. 1906 mit Horst von Wittern, Kgl. sächs. Major und Adj. der 46. Inf.-Brig. [. . .]

## Fritsch, Froben, Fröhlich von Elmbach und Groara, Fröhlich von Salionze, 1917. Frönau, 1917, resp. 1911. Fromm, 1917. Frommüller von Weidenburg ꝛc., 1917, resp. 1911. Früh, 1917, resp. 1911.

## Frydag (Freytag).

Evangelisch. — Westfälischer Uradel, der 1198, 1203, 1224 und 1226 urkundlich erscheint und dessen Stammreihe mit Diedrich Brydag, 1360—1411, beginnt. — Der Riga 13./26. Juni 1900 gegründete, 1. Febr. 1901 beim Kgl. Amtsgericht I in Berlin unter Nr. 113 in das Vereinsregister eingetragene Frhrl. Frydagsche Geschlechtsverband mit Sitz in Berlin, dem auch die im Taschenbuch nicht aufgeführten Familienmitglieder angehören, hält alle zwei Jahre Geschlechtstag. Vorstand: Frhr Karl, Ghzgl. sächs. Khr, vereid. Rechtsanwalt in Riga; Eugen Frhr von Freytag gen. Loringhoff, Herr auf Rawen bei Hasenpoth, Kurland; Roderich Frhr Freytag-Loringhoven, Kais. russ. GFriedensrichter

in Adiamünde bei Lemsal, Livland. — W.: In B. 3 (2, 1) s. Ringe. Auf dem H. mit b.-s. Decke ein offener, je wie der Schild bezeichneter Flug. — Erste Aufn. und geschichtl. Notiz im Jahrg. 1896, S. 262; Berichtigung zu letzterer im Jahrg. 1898, S. 268

## A. (Frydag.)

Stammvater: Bertold. — Oldenburg. Genehmigung, die ältere Schreibweise „Frydag" wieder anzunehmen, durch Min.-Reskr. vom 3. März 1888; Anerkennung der Berechtigung zur Führung des Fhrntitels laut oldenburg. Min.-Reskr. vom 14. Juni 1905.

Paul Friedrich August Freiherr von Frydag, * Daren 8. Juni 1840, Herr auf Daren und Schwede, Ghzgt. Oldenburg, Ghzgl. oldenb. Khr und OHofm., Exz., MMr des Joh.-O.; ⚔ Oldenburg 29. Aug. 1871 mit — Marie Freiin von Rössing, * Oldenburg 31. Mai 1849. [Haus Daren bei Vechta.]

Kinder: 1. Haro Georg Wilhelm Hermann Paul, * Daren 9. Juni 1878, Kgl. preuß. Reg.-Rat und Rittm. der Ref. des Drag.-Rgts Nr. 19; ⚔ Sögeln 23. April 1907 mit — Else Erica Georgine Juliane von Rappard, * Sögeln 2b. Dez. 1886. [Bromberg.]

Kinder: 1) Jutta Charlotte Marie Gunda Hildegard Elisabeth, * Hörter 8. Febr. 1908.

2) Gerda Emmy Laurentia Petra Paula, * Hörter 1. April 1909.

3) Friedrich August Udo, * Hörter 19. Juli 1912.

2. Nikolaus Friedrich Peter, * Oldenburg 1. Febr. 1881, Kgl. preuß. Rittm. und Adj. bei einem Gen.-Kmdo; ⚔ Oldenburg 27. Sept. 1910 mit — Leontine Friederike Marie Eleonore von Beck, * Karlsruhe i. B. 19. Jan. 1891. [Freiburg i. Br.]

Kinder: 1) Haro Arnold Hermann Friedrich. * Oldenburg 22. Juli 1911.

2) Karla Magdalena Gunda Hella Katherina Josephine Anna, * Oldenburg 16. Sept. 1912.

3) Christa Erika Clara Friederike Jutta Paula, * Freiburg i. Br. 21. Okt. 1916.

3. Gunda Mathilde Henriette Emma, * Daren 1. Okt. 1882.

## B. (Freytag.)

Stammvater: Arndt, Bruder des Stifters von A. — Stammreihe und Personalbestand der in Kurland angesessenen Linie im Jahrg. 1906, S. 217 und 218.

† Karl Gottlob Freiherr von Freytag-Loringhoven, * Diverlack, Livland, 16. Jan. 1811, † Weimar 26. Jan. 1882, Kais. russ. GRat a. D.; ⚔ Rio de Janeiro 9. Febr. 1847 mit Mathilde Luise Kalkmann, * Bremen 7. Aug. 1824, † Weimar 29. Juni 1909.

Kinder: 1. † Alexander Luis Heinrich Johann, * Rio de Janeiro 8. Mai 1849, † Weimar 10. Sept. 1908, Ghzgl. sächs. Khr, MMr des Joh.-O. [Anerkennung der Berechtigung zur Führung des Fhrntitels laut Reskr. des Ghzgl. sächs. Staatsmin. vom 15. Okt. 1895], ⚔ Weimar 14. März 1888 mit — Anna Freiin Sebottendorff von der Rose, * Kaschau 23. Jan. 1852. [Riga.]

2. Karl Friedrich Gustav Johann, * Stockholm 5. Mai 1851, Ghzgl. sächs. Khr, vereid. Rechtsanwalt, MMr des Joh.-O. [Anerkennung der Berechtigung zur Führung des Fhrntitels laut Reskr. des Ghzgl. sächs. Staatsmin. vom 15. Okt. 1895] [Riga]; ⚔ Weimar 3. Dez. 1891 mit Erika Ida Laura Helene Amélie von Derenthall, * Emden 20. Sept. 1867 (gesch. 26. März 1906; wiederverm. Weimar 3. Febr. 1908 mit Rudolph Frhrn von Vietinghoff-Scheel).

Töchter (beim Vater): 1) Benita Luise Laura Mathilde Ida, * Riga 14. Okt. 1893.

2) Gunda Elisabeth Charlotte Maria Erika, * Riga 11. Sept. 1897.

3. Hugo Friedrich Philipp Johann, * Kopenhagen 26. Mai 1855, Dr. phil. h. c. (Univ. Berlin), Kgl. preuß. Gen.-Lt. und Chef des stellvertr. Gen.-

Stabes d. A. [Anerkennung der Berechtigung zur Führung des Frhrntitels laut preuß. Heroldsamtsreskr. vom 10. Dez. 1880]; ⚔ Weimar 27. Sept. 1884 mit — Margarete Emma Luise von Zedlitz, * Weimar 15. Juli 1859. [Berlin-Lankwitz.]

Kinder: 1) Leopold Karl Friedrich Johann, * Berlin 22. Okt. 1885. [. . .]

2) Arndt Johann, * Berlin 18. Febr. 1889, Kgl. preuß. Okt. im Feldart.-Rgt Nr 18. [Frankfurt a. d. O.]

3) Irene Mathilde Gabriele Margarete, * Berlin 27. Juni 1890; ⚔ daf. 31. Mai 1911 mit Paul Ducius von Wallenberg, Kais. Korv.-Kpt. [Geestemünde.]

4. Mathilde Charlotte Emilie Henriette, * Kopenhagen 30. Okt. 1860. [Weimar.]

5. Maria Ida Karolina Gustava, * Kopenhagen 24. Juni 1863. [Weimar.]

## C. (Frydag.)

**Im Mannesstamme erloschen.**

Stammvater: Gisbert Jobst Wessel, † 1680. — Preuß. Genehmigung zur Führung des Frhrntitels d. d. Potsdam 19. Mai 1845 (für August).

† Engelbert August Friedrich Wilhelm Albert Freiherr von Frydag *Buddenburg 2. Nov. 1802, † daf. 7. Okt. 1875, Herr auf Buddenburg, Wilbring, Ober-Maßen und Heringen, Westf.; ⚔ Niederhofen 16. Juni 1844 mit Mathilde Julie Karoline Wilhelmine von Haus, * Niederhofen 10. April 1823, † Buddenburg 8. Mai 1858, Herrin auf Niederhofen.

Kinder: 1. Ottilie Auguste Elfriede Luise, * Buddenburg 23. Okt. 1849; ⚔ daf. 26. Juni 1876 mit Walther von Bonin, † Buddenburg 24. April 1894, Kgl. preuß. Pkt. a. D. [Hannover.]

2. † Auguste Elfriede Luise Mathilde, * Buddenburg 13. März 1852, † Bruche bei Melle . . Okt. 1917; ⚔ Buddenburg 10. Mai 1885 mit Otto von Pestel, Herrn auf Bruche und Krietenstein, Prov. Hannover, Kgl. preuß. Khrn und Sekrat, Mitgl. des preuß. Herrenh., RRr des Joh.-O.

3. † Udo August Ludwig Kurt Bruno, * Buddenburg 6. Juni 1854, † daf. 11. Sept. 1902, Herr auf Buddenburg, Wilbring und Ober-Maßen, Kgl. preuß. Okt. a. D., RRr des Joh.-O.; ⚔ Verschau 22. Febr. 1896 mit — Margarete von Rürleben, * Biesdorf bei Berlin 17. Febr. 1870 (wiederverm. Berlin 17. Jan. 1905 mit Dr. jur. Bernhard Frhrn von der Heyden-Rynsch, Fstl. reuß. J. L. Khrn, WGRat und Hofmarschall [Gera, Reuß]).

## D. (Fridagh.)

Stammvater: Franz, Bruder des Stammv. von C. (s. Jahrg. 1896, S. 264, und 1904, S. 211). — Niederländ. Anerkennung des Frhrntitels d. d. Haag 2. März (Diplom d. d. Haag 15. Mai) 1822 (für Johann Adrian, s. unten). — Stammreihe im Jahrg. 1904, S. 211.

† Gysbert Lucas Gerlach Baron van Fridagh, * Zwolkerkerspel 6. April 1821, † im Haag 26. Dez. 1890 (Sohn des Johann Adrian); ⚔ Ommen 29. Jan. 1846 mit Jacqueline Eleonore Isabella van Nahuys, * Lobith 18. Okt. 1824, † im Haag 20. Okt. 1894.

Kinder: 1. Jacob Julianus Lodewyck, * Zwolle 10. Juni 1852, Dr. jur.; ⚔ I) Leiden 20. Dez. 1877 mit Geertruyd Bosch, * Leiden 2. März 1853, † Leeuwarden 1. Juli 1881; II) Wiesbaden 17. Okt. 1905 mit — Wilhelmine (Minnie) Sophie Henriette Friderichs, geb. Pilgram, * Düsseldorf 6. Febr. 1867. [. . .]

Sohn 1r Ehe: Schotto Gysbert Lucas Frans, * Leiden 8. Okt. 1878, Bürgerm. von Limmen; ⚔ im Haag 13. März 1902 mit — Madelaine van Kaathoven, * Leiden 30. Juli 1880.

2. Johanna Adriana, * Dieren 3. Sept. 1853; ⚔ Wiesbaden 15. Mai 1888 mit Jonkheer Gerrit de Bosch-Kemper, Dr. jur., Kgl. niederländ. Gen.-Sekr. a. D. im Min. für Wasserbauten. [Im Haag.]
3. Johann Adrian, * Zütphen 5. Sept. 1861, Kgl. preuß. Olt. a. D. [Brüssel.]

## Fuchs, 1917.

## Fuchs von Bimbach und Dornheim.

Katholisch. — Uradel der fränkischen Reichsritterschaft, Kantons Baunach, der 1119 zuerst erscheint; Reichsfrhr. und Wappenvereinigung mit dem der † von Rosenberg d. d. Wien 9. Nov. 1699; immatrikuliert im Kgr. Bayern bei der Frhrnklasse 25. Okt. 1813. — Gemeinsamer Familienbesitz: Die Stammgüter Bimbach mit Neudorf, Burgpreppach und Schweinshaupten. — W.: In G. ein sprgdr r. Fuchs. Auf dem H. mit r.-g. Decke ein gestulpter r. Hut, auf dem der Fuchs sitzt. — Erste Aufn. und geschichtl. Notiz im Jahrg. 1856, S. 191.

† Franz Lothar Freiherr Fuchs von Bimbach und Dornheim, * Bimbach 4. Jan. 1805, † Würzburg 15. Jan. 1860, Kgl. bayer. Km.; ⚔ I) . . 8. Mai 1832 mit Franziska Katharina Ehrenfest, * . . 4. Mai 1811, † . . 21. März 1839; II) . . 26. April 1842 mit deren Schwester Regina Anna Ehrenfest, * . . 15. Jan. 1817, † München 25. Mai 1895.

Kinder: a) 1r Ehe: 1. † Franz Ludwig, * Gerolzhofen 29. Dez. 1833, † Landshut 22. Dez. 1900, Kgl. bayer. Km. und Reg.-Präs. von NBayern, Exz.; ⚔ I) . . 19. Mai 1866 mit Kathinka Freiin Seefried von Buttenheim, * . . 20. Mai 1841, † Bimbach 2. Juni 1897; II) Lohr 14. Okt. 1899 mit — Anna Koeth, * . . 19. März 1866. [Lohr a. M.]

— b) 2r Ehe: 2. † Otto Reinold Michael Dietrich, * Würzburg 21. Mai 1845, † Berlin 27. Juli 1903, Kgl. bayer. Km. und Gen.-Lt., Präses der Kgl. preuß. Art.-Prüfungskommission; ⚔ Waldheim, Böhmen, 2. April 1871 mit Rosa Freiin Malowetz von Malowitz und Kosoř, * Waldheim 25. Mai 1847, † Berlin 5. Aug. 1905.

Kinder: 1) † Otto Ernst Franz Anton Hubert, * Würzburg 30. Dez. 1871, † das. 15. Aug. 1915, Kgl. bayer. Km. und Major z. D.; ⚔ Burgpreppach 29. Sept. 1903 mit — Caroline Freiin von Seckendorff, * Unterzenn 16. Mai 1878. [Burgpreppach, UFranken.]

Kinder: (1) Eitel-Heinrich Karl Maximilian Walter Hans Ludwig Reinhold Franz Otto Ernst, * Bamberg 19. Juli 1909.

(2) Hertha Helene Gabriele Josephine Franziska, * München 21. Nov. 1911.

(3) Dietrich Julius Ludwig Reinhold Franz Hubert Otto Ernst, * Bamberg 25. Okt. 1913.

(4) Marie Therese Carola Ernestine Huberta (Posthuma), * Bamberg 16. Sept. 1915.

2) Elvira Regine Franziska Ernestine Huberta, * Landau 6. März 1874; ⚔ Berlin 8. Mai 1894 mit Rudolf von Dahmen, K. u. K. Rittm. i. R. [Teichschloß bei Aussee.]

3) Regine Franziska Klotilde Juza Huberta, * Landau 27. Mai 1875, ED. des Kgl. bayer. Theresien-O. [Burgpreppach.]

4) Elvira Viktoria Franziska Juza Huberta, * Germersheim 7. Febr. 1879; ⚔ Berlin 7. Febr. 1899 mit Friedrich von Schoeller, † . . 12. Juli 1917, K. u. K. Rittm. im Drag. Rgt Nr. 6. [Brünn.]

5) Otto Ernst Franz Ludwig Hubert Hans, * Berlin 16. Jan. 1886, K. u. K. Olt. im Drag.-Rgt Nr. 6. [Brünn.]

3. Josephine Kamilla Mathilde, * Würzburg 28. Febr. 1849, ED. des Kgl. bayer. Theresien-O.; ∞ Würzburg 8. Aug. 1868 mit Theodor Frhrn von Berchem, † Landshut 25. März 1879, Kgl. bayer. Hptm. im 4. Jägerbat. [München.]

## Fuchs-Nordhoff, 1917.

## Fürstenberg.

Katholisch. — Westfälischer Uradel, der seinen Ursprung von den Grafen von Oldenburg herleitet und dessen Stammreihe mit Reinhart Edlem Herrn zu Fürstenberg 1115 beginnt; Reichsfrhr. d. d. Wien 26. April 1660; Wappenvereinigung mit dem des † Geschlechts Grafschaft d. d. Wien 20. Mai 1660; preuß. Anerkennung des Fahrnstandes 25. Okt. 1834 (laut Min.-Reskr. für die Brüder Clemens Franz Frhrn von Fürstenberg, Herrn auf Borbeck, und Theodor Hermann Frhrn von Fürstenberg, Herrn auf Heiligenhoven, sowie ihren Vetter Franz Egon Frhrn von Fürstenberg, Herrn auf Stammheim, Kgl. preuß. Khrn). — W. (1660): Gev.; 1 und 4 in G. 2 r. Balken (StW.); 2 und 3 in G. 2 r. Pfähle (Grafschaft). Fahnkr. 2 gekr. H. mit r.-g. Decken. Auf dem rechten 2 breite, mit je 2 r. Balken bel. g. Federn; auf dem linken 2 an den Mündungen mit je einer Pfauenfeder best. g. Büffelhörner. Schildhalter: 2 g. Löwen. — Erste Aufn. 1853; Abstammung im Jahrg. 1854, S. 151. Vgl. den gleichnamigen Artikel im Taschenbuch der Gräfl. Häuser.

† Friedrich Leopold Freiherr von und zu Fürstenberg, * Adolphsburg 31. Juli 1766, † . . 25. Okt. 1835, Herr auf Fürstenberg (seit 1080 im Bes. der Fam.), Waterlapp (seit 1115), Schnellenberg (seit 1594), Herdringen (seit 1653) und Adolphsburg; ∞ . . 19. Okt. 1788 mit Ferdinandine Freiin von und zu Weichs zur Wenne, * . . 4. Mai 1768, † Neheim 11. Dez. 1846.

Söhne: 1. † Franz Egon Philipp, * Herdringen 23. Aug. 1789, † . . 25. Sept. 1832; ∞ . . 3. Sept. 1817 mit Ferdinandine Freiin von Landsberg-Velen, * . . 10. Jan. 1797, † . . 13. Nov. 1866.

Söhne: 1) † Franz Egon Ludwig Graf von Fürstenberg-Herdringen, * . . 15. Aug. 1818, † Herdringen 1. Febr. 1902 (s. den Artikel **Fürstenberg, I. Linie: Herdringen, im Taschenbuch der Gräfl. Häuser**).

2) † Friedrich Leopold, * Herdringen 12. März 1827, † Egenburg 3. Aug. 1898, Kgl. preuß. Rittm. a. D.; ∞ . . 1870 mit Anna Katharine Elisabeth Wenzel, * . . 17. Aug. 1833 (evang.), † . . 25. Okt. 1888.

(Den dieser Ehe entsprossenen 4 Kindern steht nur das Adelsprädikat zu, s. Taschenbuch der Briefadel. Häuser, 1915.)

3) † Franz Engelbert Philipp Hubert, * Herdringen 9. Okt. 1829, † Kielbaschin 5. Aug. 1907, EMr des souv. Malt.-RrO.; ∞ Falkenberg 21. Aug. 1856 mit Agnes Gfin Praschma, * Falkenberg 16. Sept. 1831, † Thule 2. April 1870.

Kinder: (1) Ferdinande, * Falkenberg, OSchles., 9. Jan. 1858; ∞ Thule 30. Jan. 1877 mit Karl Gfn von Westerholt und Gysenberg, † Arenfels 30. Nov. 1898, Herrn auf Arenfels, Kgl. preuß. Khrn, Schloßhptm. und Rittm. a. D. [Arenfels bei Hönningen a. Rh.]

(2) Maria, * Frohnau, Kr. Brieg, 20. Dez. 1858; ∞ Thule 29. Aug. 1876 mit **Karl Matthias von Wallhoffen**, † Wörreshofen 5. Sept. 1894, Kgl. preuß. Major a. D., EMr des souv. Malt.-RrO. [Breslau.]

(3) Franz Egon Joseph, * Falkenberg 13. Juli 1860, Fherr auf Thule (2143 ha; seit 1867), Kr. Rosenberg, Kgl. preuß. Okt. der Kav. a. D., EMr des souv. Malt.-RrO.; ⚔ Breslau 14. April 1896 mit — Franziska Anna Maximilian Eleonore Valentine Maria von Rheinbaben, * Michalkowitz 9. März 1877.

(4) Friedrich Leopold, * Frohnau 20. Sept. 1862, Herr auf Kopanina (630 ha; seit 1865), Kr. Tarnowitz, EMr des souv. Malt.-RrO., Rr des Kgl. bayer. St. Georg-O.; ⚔ Koblenz 18. Mai 1897 mit — Maria Freiin von Hilgers, * Köln 5. Dez. 1877.

Kinder: a. Ferdinanda Maria Agnes Huberta, * Kopanina 12. Mai 1898.

b. Engelbert Egon Hubertus Maria Alfred, * Kopanina 20. April 1899, Kgl. preuß. Fahnenjkr im Kür.-Rgt Nr. 4. [Münster i. W.]

c. Franziska Antonia Maria Agnes Huberta, * Kopanina 30. Nov. 1900.

d. Friedrich-Leopold Maria Hubertus, * Kopanina 5. Mai 1902.

e. Marie Agnes Carola Franziska Huberta, * Kopanina 4. Aug. 1904.

f. Alfred Egon Wilhelm Ignatius Mariano Elisabeth, * Kopanina 8. April 1907.

(5) Anna Eleonore, * Frohnau 11. Okt. 1864. [Berlin.]

(6) † Hubertus Ludwig, * Thule 1. Febr. 1869, † Kreuzburg, OSchles., 25. Jan. 1917.

(7) Elisabeth Agnes, * Thule 24. März 1870. [Breslau.]

2. † Clemens Maria Franz Walpurgis, * Herdringen 29. Dez. 1791, † Borbeck 19. März 1844, Herr auf Borbeck, Horst im Bruch, Grafschaft (seit 1573) und Hugenpoet, Ghzgl. hess. Khr und Major à l. s.; ⚔ Geistern 28. Aug. 1827 mit Antonia (Nini) Freiin von und zu Weichs zur Wenne, * Geistern 8. Sept. 1808, † Münster i. W. 18. Febr. 1891.

Kinder: 1) † Friedrich Leopold, * Borbeck 22. Mai 1828, † Hugenpoet 11. Dez. 1901, Fherr auf Borbeck, Horst im Bruch, Grafschaft und Hugenpoet, Kgl. preuß. Khr und Rittm. a. D., EMr des souv. Malt.-RrO.; ⚔ Gymnich 18. Sept. 1849 mit Antonia Gfin von Wolff-Metternich, * Gymnich 25. Okt. 1811, † Soden 2. Aug. 1873.

Kinder: (1) Maximilian Anton, * Borbeck 8. Jan. 1862, Fherr auf Borbeck, Horst im Bruch, Grafschaft und Hugenpoet, Kgl. preuß. Major der Ref. a. D., EMr des souv. Malt.-RrO.; ⚔ Obsinnig 28. Sept. 1897 mit Paula Freiin von Fürstenberg a. d. H. Stammheim, * Obsinnig 2. Dez. 1872, † Hugenpoet 13. Okt. 1915. [Hugenpoet, Ldkr. Düsseldorf.]

Kinder: a. Friedrich-Leopold Margarethe Hubertus Maria Joseph, * Borbeck 5. Jan. 1899, Kgl. preuß. Fahnenjkr im Kür.-Rgt Nr. 4. [Münster i. W.]

b. Mathilde Clementina Huberta Maria Josephine, * Borbeck 28. April 1900.

c. Maximilian Maria Hubertus Joseph, * Borbeck 27. Febr. 1901.

d. Eugenie Clementine Huberta Maria Joseph, * Borbeck 2. Jan. 1902.

e. Ferdinand Augustus Antonius Hubertus Maria, * Hugenpoet 16. Okt. 1903.

f. Maria Huberta Josef, * Hugenpoet 1. Sept. 1904.

g. Helene Eugenie Maria Huberta Joseph, * Hugenpoet 20. Aug. 1908.

h. Clemens Hermenegild Hubertus Maria Joseph, * Hugenpoet 22. Juli 1911.

(2) Clemens Lothar Adolph, * Borbeck 7. Mai 1863, Herr auf Lörsfeld, Liedberg und Hahn; ⚔ Münster i. W. 3. Juni 1909 mit — Therese Gfin

von Korff gen. Schmising, * Tatenhausen 14. Sept. 1879. [Lörsfeld, Kr. Bergheim.]
Sohn: Clemens August, * Lörsfeld 28. Aug. 1910.
(3) Mathilde Edeltrudis, * Borbeck 22. Juni 1864. [Münster i. W.]
(4) Maria Hermine, * Borbeck 5. Okt. 1866. [Hugenpoet, Lbkr. Düsseldorf.]
(5) † Joseph Franz, * Borbeck 17. April 1868, † Hugenpoet 28. Mai 1904, Kgl. preuß. Olt. im GKür.-Rgt; ⚔ Lieser 20. April 1904 mit — Helene Freiin von Schorlemer, * Osnabrück 27. Dez. 1882 (wiederverm. Lieser 17. Okt. 1911 mit Hugo Gfn von Montgelas, † Stuttgart 25. Okt. 1916, Kgl. preuß. Oberstlt. a. D., Kgl. württemb. Khrn und OStallm. [Stuttgart.]
Tochter: Josepha Maria, * Lieser 7. Febr. 1905.
(6) Hermenegild Mathilde Franziska, * Borbeck 12. April 1870. [Münster i. W.]
(7) Antonia Clementine, * Borbeck 5. Juni 1871. [Münster i. W.]

2) † Ferdinand, * Borbeck 24. Dez. 1838, † Paderborn 22. Jan. 1916, Kgl. preuß. Rittm. a. D.

3) Theresia, * Borbeck 12. März 1841; ⚔ Münster i. W. 18. Juni 1868 mit Maximilian Frhrn von Kerckerinck zur Borg, † Münster i. W. 21. Mai 1905, Herrn auf Borg, Kgl. preuß. Lbrat a. D. [Borg und Münster i. W.]

3. † Theodor Hermann Adolf Sophie, * . . 5. Febr. 1797, † . ., Herr auf Heiligenhoven, Georghausen und Königsdorf, Kgl. preuß. Khr; ⚔ I) . . 10. Aug. 1824 mit Marianne von Lilien a. d. H. Opherdicke, * . . 1804, † . . 3. März 1855; II) . . 15. Jan. 1856 mit Maria Freiin Geyr von Schweppenburg a. d. H. Müddersheim, * . . 20. Dez. 1832, † . . 17. Mai 1863.
Kinder: a) 1r Ehe: 1) † Franz Kaspar, * Heiligenhoven 3. Mai 1829, † . . 12. Aug. 1905; ⚔ Schafhausen bei Werl 19. Aug. 1856 mit Wilhelmine Edler von Schelver, * Henrigenburg 16. Aug. 1828, † Clarholz bei Rheda, Westf., . . Jan. 1913.
Kinder: (1) Gisbertha, * Haan 9. Jan. 1861. [. . .]
(2) Joseph, * Haan 2. Aug. 1862, Großkaufmann; ⚔ . . 3. Juli 1888 mit — Julia Mast, * . . . [New York und Chicago.]
Kinder: a. Joseph, * . . 15. Juni 1889. [. . .]
b. Ernst, * . . 24. Dez. 1890. [. . .]
c. Maria Viktoria, * . . 14. Mai 1892. [. . .]
d. Gisbertha, * . . 23. Dez. 1893. [. . .]
e. Isabella, * . . 15. März 1897.
(3) Theodor, * Haan 24. April 1864. [. . .]
(4) Egon, * Haan 15. Nov. 1865, Kgl. preuß. Hptm. a. D. [Trier.]
(5) Jenka, * . . 15. März 1868, im O. Sacré-Cœur in Florenz.
(6) Engelbert, * Haan 21. Nov. 1869, Kgl. preuß. Major im Gren.-Rgt Nr. 11, Nr des souv. Malt.-NrO.; ⚔ Cassel 3. Juni 1899 mit — Bertha Maria Helene Luise von Kintzel, * Cassel 21. Dez. 1878. [Breslau.]
Tochter: Marialuise Gisbertha Wilhelmine, * Bielefeld 17. Dez. 1902.

2) Franziska, * . . 1. Sept. 1830; ⚔ . . 30. Aug. 1849 mit August von Lilien, † . . 13. Nov. 1865, Erbsälzer in Werl. [. . .]

3) Sophie, * . . 16. Aug. 1831. [Bonn.]

4) † Egon, * . . 26. Dez. 1832, † Köln 28. März 1888, Herr auf Heiligenhoven, Alsbach und Georghausen, Kgl. preuß. Khr, Lbrat und Rittm. a. D.; ⚔ Aachen 21. Nov. 1882 mit — Sophia Freiin von Broich, * Kreuzerhof bei Schönau 26. Febr. 1860 (wiederverm. Petersthal 10. Juni 1893 mit

Levin Gfn Wolff-Metternich, K. u. K. OLt. a. D. [Alsbach bei Engelskirchen]).

Tochter: Maria Apollonia Adelheide Ferdinandine, * Heiligenhofen 22. April 1884, Herrin auf Georghausen mit Deckstein, Reg.-Bez. Köln; ⚔ Alsbach 6. Sept. 1904 mit Emanuel Frhrn von Landsberg-Velen, Kgl. preuß. Reg.-Referendar a. D. und Rittm. der Low.-Kav. [Georghausen bei Immekeppel.]

— b) 2r Ehe: 5) Theresia Eberhardine, * . . 3. Sept. 1857. [Heiligenhoven.]

6) Friedrich Joseph, * . . 31. Dez. 1858, Fherr auf Heiligenhoven, Kr. Wipperfürth, Kgl. preuß. Rittm. der Low.-Kav. a. D.; ⚔ Paderborn 23. Juni 1885 mit Wanda von Szczytnicka, * Stubendorf 16. Sept. 1865, † Cassel 21. März 1900. [Schloß Heiligenhoven.]

Kinder: (1) Max Maria Titus Hubertus, * Paderborn 29. April 1886, chilen. Lt. im Rgt Carabineros, Kgl. preuß. Fähnr. der Res. des 4. GFeldart.-Rgts. [Puerto Montt, Chile.]

(2) † Franz Friedrich Egon Maria Brunislav, * Paderborn 4. Jan. 1888, † (gefallen bei) . . 3. Dez. 1914, Kgl. preuß. Lt. im Inf.-Rgt Nr. 94.

(3) Therésia Ferdinandine Maria, * Paderborn 21. April 1889.

4. † Johann Friedrich Wilhelm Walpurgis, * . . 25. Okt. 1799, † . . 14. Aug. 1846, Herr auf Körtlinghausen (seit 1830), Siedlinghausen, Schweckhausen und Hohenover; ⚔ . . 25. Okt. 1830 mit Sophie Gfin von und zu Hoensbroech, * . . 23. Juli 1802, † Münster i. W. 13. Sept. 1880.

Söhne: 1) † Friedrich Leopold, * Körtlinghausen 21. Aug. 1831, † Dortmund 26. Febr. 1913, Fherr auf Körtlinghausen c. p.; ⚔ Krickenbeck 6. Aug. 1861 mit Huberta Freiin von Loë, * Allner 11. Juni 1843, † Körtlinghausen 30. April 1900.

Kinder: (1) Rudolf Wolfgang Eugen Maria Hubertus Antonius Aloysius, * Körtlinghausen 29. Sept. 1864, Fherr auf Körtlinghausen mit Suttrop und Siedlinghausen (zus. ca 2000 ha; gestiftet 1846) in den Kr. Lippstadt und Brilon, Kgl. preuß. Ger.-Referendar a. D. und OLt. der Low.-Kav. a. D., CHr des souv. Malt.-RrO.; ⚔ Plawniowitz 14. Aug. 1895 mit — Pia Gfin von Ballestrem, * Breslau 10. Febr. 1869. [Körtlinghausen bei Warstein.]

Kinder: a. Maria Mechthilde Hedwig Huberta Franziska Pia, * Lippstadt 30. Nov. 1896.

b. Hermann Joseph Maria Friedrich Leopold Hubertus Rudolf, * Siedlinghausen 10. Mai 1900.

c. Maria Hedwig Bertha Pia Huberta, * Körtlinghausen 15. Febr. 1902.

d. Kaspar Valentin Maria Hermann Josef, * Körtlinghausen 5. April 1904.

(2) Max Adolf Aloysius Maria Hubertus Walpurgis, * Körtlinghausen 19. Febr. 1866, Kgl. preuß. GReg.-Rat und Ldrat des Kr. Koesfeld, CHr des souv. Malt.-RrO.; ⚔ Donzdorf 18. Jan. 1905 mit — Franziska Gfin von Rechberg und Rothenlöwen, * Weißenstein 2. April 1880 (s. Goth. Hofkalender, II. Abt.). [Koesfeld.]

Kinder: a. Huberta Maria Therese Josepha, * Koesfeld 1. März 1906.

b. Pia Maria Franziska, * Koesfeld 9. März 1907.

c. Gabriele Maria Josefa Huberta, * Koesfeld 21. März 1908.

d. Benedikt Josef Otto Hubert Maria, * Koesfeld 13. April 1911.

e. Brigitta Therese Berta Huberta Maria, * Koesfeld 16. Okt. 1912.

(3) Peter Paul Klemens Friedrich Antonius Maria Hubertus, * Körtlinghausen 29. Juni 1867, Kgl. preuß. Major a. D., CHr des souv. Malt.-RrO.; ⚔ Plawniowitz 9. Juni 1903 mit — Bertha Gfin von Ballestrem, * Breslau 7. April 1870. [Borlinghausen, Kr. Warburg.]

Söhne: a. Friedrich Leopold Maria Petrus Paulus Hubertus, * Münster i. W. 30. Okt. 1905.

b. Wolfgang Maria Josef Valentin Pius Wilhelm, * Münster i. W. 26. Jan. 1907.

(4) Johann Friedrich Maximilian Franziskus Hubertus Maria Aloysius, * Körtlinghausen 30. April 1872, Kriegsfreiw.-Jäger in einem Res.-Jägerbat. [. . .]

(5) Maria-Elisabeth Huberta Henriette Anna, * Körtlinghausen 7. Sept. 1875; ⚭ das. 19. Febr. 1901 mit Klemens Frhrn von Ketteler, Kgl. preuß. Rittm. der Res. des Kür.-Rgts Nr. 4. [Störmede i. W.]

(6) † Joseph-Otto Antonius Maria Hubertus, * Körtlinghausen 19. Jan. 1877, † (gefallen bei) . . 25. Sept. 1915, Kgl. preuß. Ger.-Assessor und Olt. in einem Res.-Feldart.-Rgt.

(7) Marianna Klementine Maria Huberta, * Körtlinghausen 27. Mai 1878.

(8) Elisabeth Helene Friederike Maria Huberta, * Körtlinghausen 21. Febr. 1881; ⚭ das. 21. April 1910 mit Wolfgang Frhrn von Böselager, Kgl. preuß. Rittm. der Res. des Ul.-Rgts Nr. 5. [Höllinghoven, Kr. Arnsberg.]

(9) Sophie Eleonore Eugenia Huberta Maria, * Körtlinghausen 3. Jan. 1885, im O. vom heil. Herzen Jesu in Prag-Schmichow.

2) † Klemens Wenceslaus, * Körtlinghausen 16. April 1839, † Nieder-Marsberg 29. Dez. 1904, Kgl. preuß. Lt. a. D.; ⚭ Thüle 7. Nov. 1874 mit — Maria Freiin von Ketteler, * . . 24. Juli 1849. [Paderborn.]

Kinder: (1) Friedrich Leopold Johannes, * Marsberg 4. März 1876, Kgl. bayer. Km. und Rittm. der Res. des 1. Schweren Reitergrts, OHr des souv. Malt.-RtO.; ⚭ München 24. Okt. 1903 mit — Odette Gfin Deroy (de Roye), * Paris 21. Nov. 1875. [Mirskofen bei Landshut.]

Kinder: a. Maria-Pia Elisabeth Theresia Luise Huberta Gabriele Raphaële Josepha Antonia Thaddea Monica Friederike Odette Margarethe Kunigunde, * Paderborn 22. Febr. 1905.

b. Marie-Theres Elisabeth Godeleva Josepha Michaëla Raphaëla Franziska Ludovica Euphemia Hedwig Pulcheria Brigitta Huberta Barbara, * Cadi-Keny, Kleinasien, 6. Nov. 1906.

c. Joseph-Erwein Maria Wilderich Stephan Clemens Ludwig Erasmus Hubertus Graf von Deroy, Freiherr von Fürstenberg, * Cadi-Keny, Kleinasien, 21. Jan. 1908 (i. Taufbuch der Gräfl. Häuser).

d. Elimar Clemens Maria Ludwig Hubertus Euphemia, * Cadi-Keny, Kleinasien, 27. Mai 1910.

(2) † Klemens Wilderich Petrus Paulus Hubertus Maria, * Marsberg 18. Mai 1879, † (gefallen bei) . . 31. März 1915, Kgl. preuß. Lt. der Res. des Feldart.-Rgts Nr. 22.

(3) Friedrich Wilderich Franziska Romana Petrus Paulus Huberta Maria, * Ober-Marsberg 4. Jan. 1881, Kgl. preuß. Olt. im Jägerrgt z. Pf. Nr. 8, CHr des souv. Malt.-RtO.; ⚭ Konstantinopel 23. Jan. 1908 mit — Maria Sélim Pascha Melhamé, * Konstantinopel 20. Jan. 1885. [Trier.]

Kinder: a. Myriam Therese Sélimée Aimée Wardia Hubertus, * Münster i. W. 9. Dez. 1908.

b. Friederike (Erika) Amata Clemens Elisabeth Hubertus Maria, * Münster i. W. 13. Aug. 1910.

c. Rihad Joseph Clemens Wenceslaus Petrus Paulus Thomas Hubertus Maria, * Berlin 4. Febr. 1913.

d. Clemens Emanuel Wilderich Georg Sebastian Thomas Petrus Paulus Hubertus Maria, * Lieser a. d. M. 25. Dez. 1914.

(4) Wilhelm Emanuel Petrus Paulus Maria, * Marsberg 7. Jan. 1883, Kgl. preuß. Okt. der Ref. des Feldart.-Rgts Nr. 22. [. . .]
(5) Maria Elisabeth Hubertus, * Marsberg 20. Nov. 1888; ✕ Münster i. W. 22. Okt. 1910 mit Fridericus Gfn von Merveldt, † (gefallen bei) . . 16. Nov. 1914, Herrn auf Freckenhorst, Kr. Warendorf, Kgl. preuß. Rittm. der Ref. des Kür.-Rgts Nr. 4.
(6) Franziskus Xaverius Aloysius, * Marsberg 18. Okt. 1890, Kgl. bayer. Lt. der Ref. des 1. Schweren Reitertgts. [. . .]
(7) Ferdinand Maria Hubertus, * Paderborn 27. Aug. 1894, Kgl. preuß. Lt. im Kür.-Rgt Nr. 4. [. . .]

3) † Franz Egon, * Körtinghausen 11. Juli 1842, † Bonn 7. April 1909, Herr auf Gimborn und Eibach, Kgl. preuß. Rittm. a. D.; ✕ Ansembourg bei Luxemburg 6. Juni 1871 mit Berthe Gfin von Marchant und Ansembourg, * St. Josse ten Noode 16. Aug. 1850, † Gimborn 14. Aug. 1907.
Kinder: (1) † Guido, * Münster i. W. 2. Sept. 1872, † Gimborn 22. Mai 1917, Herr auf Gimborn und Eibach (zus. 950 ha), Bez. Köln, Kgl. preuß. Reg.-Referendar a. D. und Rittm. der Ref. des Ul.-Rgts Nr. 15; ✕ Wien 9. Jan. 1905 mit — Irma Freiin Waldbott von Bassenheim, * Wien 29. März 1878. [Gimborn.]
Kinder: a. Marie-Berthe Friederike Hedwig Mathilde Ilona Josefa Huberta Apollinaris, * Köslin 29. Okt. 1905.
b. Franz-Egon Maria Friedrich Clemens Apollinaris Guido Aloysius Hubertus, * Ehreshoven 21. Nov. 1906.
c. Oswald Edmund Leopold Heinrich Egon Apollinaris Maria Aloysius Hubertus, * Ehreshoven 7. Jan. 1908.
d. Tassilo Heinrich Maria Antonius Josef Hubertus Aloysius Apollinaris Guido, * Gimborn 4. Sept. 1911.
e. Ilka Maria Hedwig Bertha Anna Felicitas Antonia Apollinaris, * Gimborn 28. Jan. 1913.
(2) Mathilde, * Gimborn 6. Jan. 1875; ✕ daf. 27. Aug. 1895 mit Klemens Frhrn von Loë, Herrn auf Bergerhausen, Kgl. preuß. Khrn (s. Taschenbuch der Gräfl. Häuser). [Burg Bergerhausen, Kr. Bergheim.]
(3) Gisbert Heinrich Egon, * Gimborn 1. Mai 1877; ✕ Tolcsva 31. Mai 1910 mit — Anna Freiin Waldbott von Bassenheim, * Jagdhaus Regécz-Hutta 4. Juni 1891. [Lengelsen, Kr. Altena.]
Kinder: a. Franz-Egon Leopold Maria Friedrich Hubertus Antonius Stephan Apollinaris, * Lengelsen 9. März 1911.
b. Mariano Friedrich Hubertus Antonius Heinrich Stephan Apollinaris, * Lengelsen 6. Juni 1912.
c. Maria-Hedwig Bertha Antonia Barbara Apollinaris Huberta, * Lengelsen 2. Aug. 1913.
d. Guido Maria Edmund Pius Hubertus Antonius Stephan Apollinaris, * Köln a. Rh. 22. Aug. 1917.
(4) Maria Franziska, * Gimborn 6. März 1880; ✕ daf. 12. Jan. 1904 mit Dr. der Staatswissensch. Roger von Boch-Galhau, † im Feld 22. Juli 1917, Herrn auf Linsterhof, Kgl. preuß. Rittm. der Ref. des 2. GDrag.-Rgts. [Mettlach a. d. S.]

5. † Franz-Friedrich Karl Maria Walpurgis, * Adolfsburg 26. April 1802, † Eggeringhausen 8. Febr. 1860, Fkherr auf Eggeringhausen und Schederberg, Kgl. preuß. Khr; ✕ Tatenhausen 19. Okt. 1833 mit Antonie Freiin von Imbsen, * Wewer 17. Jan. 1813, † Eggeringhausen 10. Okt. 1852.
Söhne: 1) † Max Paula, * Eggeringhausen 21. Juni 1838, † daf. 28. Juli 1879, Kgl. preuß. Rittm. a. D.; ✕ Werl 15. Juni 1866 mit Klara von Papen, * . . 10. Sept. 1837, † Paderborn 6. Febr. 1882.
Söhne: (1) Lothar, * Eggeringhausen 26. Juni 1870, Fkherr auf Eggering-

hausen mit Schederberge (zus. 749 ha; gestiftet 1855) in den Kr. Lippstadt und Meschede, Kgl. preuß. Lt. a. D. [Eggeringhausen, Post Anröchte.]

(2) Klemens, * Eggeringhausen 16. Juli 1872, Kgl. preuß. Rittm. a. D. [. . .]

2) † Lothar, * Eggeringhausen 21. Juni 1840, † Cassel 9. Sept. 1903, Kgl. preuß. Gen.-Major a. D.; ⚔ Erpernburg 21. Sept. 1869 mit Antonia Freiin von Brenken, * Erpernburg 20. Juli 1840, † Cassel 4. Dez. 1916.

Tochter: Elisabeth Antonie Aloysie Walpurge Dominika, * Paderborn 18. Okt. 1873. [Cassel.]

3) † Francesco, * Eggeringhausen 9. Nov. 1845, † Paderborn 25. April 1917, Kgl. preuß. Gen.-Major z. D; ⚔ Paderborn 15. Juli 1873 mit — Marie Dorothea Hermine Ulrike Friederike von Schlechtendal, * Mühlhausen i. Th. 16. Mai 1851. [Paderborn.]

Söhne: (1) Franz-Fritz Maria Aloysius Hubertus, * Paderborn 15. März 1876, Kgl. preuß. Reg.-Rat und Dezernat des Kr. Hümmling. [Sögel.]

(2) Franz-Egon Maria Aloysius Hubertus, * Paderborn 10. Aug. 1878, Kgl. preuß. Rittm. im Hus.-Rgt Nr. 13; ⚔ Geisteren 28. Okt. 1908 mit — Antonia Freiin von und zu Weichs zur Wenne, * Wenne 20. April 1881. [. . .]

Kinder: a. Marie Luise Clementine Antonia Friederike, * Neuhaus-Paderborn 23. Nov. 1910.

b. Antonia Maria-Stella, * Neuhaus-Paderborn 6. Jan. 1912.

c. Franz-Egon Friedrich Wilhelm, * Neuhaus-Paderborn 23. Okt. 1914.

d. Tochter . ., * Oldenburg 15. Aug. 1917.

6. † Joseph Karl, * . . 26. April 1810, † (verunglückt im Salzburger Hochgebirge) 8. Okt. 1880, Herr auf Muffendorf, Kr. Bonn, Kgl. preuß. Khr, EMr des souv. Malt.-NrO.; ⚔ . . 11. Juni 1839 mit Maria Gfin Wolff-Metternich, * . . 9. Febr. 1822, † . . 7. Jan. 1870.

Tochter: Maria Josephine Franziska Walpurga Huberta, * Muffendorf 25. Nov. 1852, StkrD., CD. des souv. Malt.-NrO.; ⚔ Muffendorf 5. Juli 1881 mit Karl Gfn von Schall-Riaucour, † Gaußig 20. Dez. 1889, Fherrn auf Gaußig, Kgl. sächs. Khrn. [Dresden.]

## Fürstenwärther, (Brewer gen. von) Fürth, Fugger, Funck, Gaál, Gabelstein, 1917.

## Gablenz (Gablenz-Eskeles).

Niederlausitzer Uradel mit gleichnamigem Stammhause im heutigen Kreise Sorau, der mit Ecchardus de Gabelitze 1315 urkundlich zuerst erscheint; sächsen-cob. und goth. Frhr. d. d. Gotha 24. Febr. 1836 (für Heinrich Adolf); Kgl. sächs. Bestätigung 8. Mai 1837. — W.: In S. ein r. Balken vor 2 nebenein. aufger. 3zinkigen schw. Gabeln an g. Stielen. Auf dem H. mit r.-s. Decke die Gabeln auf.o. geschr. — Erste Aufn. und geschichtl. Übersicht im Jahrg. 1853, S. 132; Näheres über die Standeserhebungen im Jahrg. 1866, S. 268; Stammreihe im Jahrg. 1877, S. 226. S. auch den gleichnamigen Artikel im Gothaischen Genealog. Taschenbuch der Adeligen Häuser (Uradel), Bd. I, 1900.

## Erstens. (Lutherisch und katholisch.)

† Heinrich Adolf Freiherr von Gablenz, * Weida . . 1764, † . . 11. Mai 1843, Kgl. sächs. Gen.-Lt. und Gouv. von Dresden [Frhr. in den Hzgt. Sachsen-Cob. und Gotha 24. Febr. 1836]; ⚭ . . 1799 mit Charlotte von Stieglitz, * . . 9. Jan. 1772, † . . .

**Söhne:** 1. † Anton August Freiherr von Gablenz, * Jena 3. Nov. 1810, † Weimar 13. Aug. 1878, Hzgl. sächs. Khr und Major a. D.; ⚭ Dresden 12. Nov. 1840 mit Auguste Freiin von Lützerode, * Dresden 10. Aug. 1817, † Weimar 5. Juli 1907.

**Kinder:** 1) † Karl Heinrich Adolf, * Dresden 14. Okt. 1841, † Charlottenburg 8. Nov. 1905, Gen.-Bevollm. der New Yorker Mutual-Lebensversicherungs-Gesellschaft in Berlin, Kgl. preuß. OLt. a. D.; ⚭ New York 20. Juni 1870 mit — Bertha Luise Anna Muschner, * Freiburg i. Schles. 26. Mai 1851. [Berlin.]

2) † Heinrich Adolf Ernst, * Dresden 11. Juni 1815, † Charlottenburg 12. Juli 1917, Kgl. preuß. Gen.-Lt. z. D.; ⚭ Berlin 28. Sept. 1880 mit — Clara Johanna Maria von Forckenbeck, * Elbing 16. Febr. 1859. [Charlottenburg.]

**Söhne:** (1) Maximilian Anton Heinrich Adolf, * Soest 26. Juli 1881, Kgl. preuß. Hptm. und Bat.-Führer . . . [. . .]

(2) Adolf Heinrich Anton Franz, * Soest 12. Aug. 1882, Kgl. preuß. Reg.-Rat in Johannisburg, OPr., und OLt. der Res. und Batt.-Führer . . .

(3) Hanns-Anton Ludwig Wilhelm, * Hörter 18. April 1886, Dr. jur., Kgl. preuß. Ger.-Referendar a. D. und Lt. der Res. des Drag.-Rgts Nr. 2. [Berlin.]

(4) Eccard Friedrich Alexander Heinrich Adolf, * Königsberg i. Pr. 26. Jan. 1891, Kgl. preuß. OLt. und Adj. des GGren.-Rgts Nr. 1. [Berlin.]

(5) Karl-August Heinrich Adolf, * Erfurt 13. Okt. 1893, Kgl. preuß. Lt. im GGren.-Rgt Nr. 1. [Berlin.]

3) † Kurt Heinrich Adolf, * Dresden 10. April 1847, † Neuwaldegg 9. Aug. 1910, K. u. K. Rittm. a. D.; ⚭ Brünn 10. Febr. 1872 mit — Eugenia Skene of Skene, * Brünn 25. Sept. 1849. [Wien.]

**Kinder:** (1) Richard Philipp Karl, * Wien 29. Nov. 1872, K. u. K. Major im Drag.-Rgt Nr. 15, kmdt. beim Inf.-Rgt Nr. 93 (österr. Genehmigung, sich des ausländ. Fürstandes in der Eigenschaft eines österr. weiter zu prävalieren lt A. E. d. d. Wien 23. Sept. 1915 (Diplom d. d. Wien 1. April 1916). ⚭ Linz 3. Okt. 1899 mit — Maria Gfin von Thürheim, * Linz 11. Sept. 1868 (kath.). [Weinberg, OÖsterr.]

**Kinder** (kath.): a. Hans Ludwig Carl Maria Richard Alfred, * Weinberg bei Kefermarkt 12. Aug. 1900.

b. Maria Margarete Johanna Philippine, * Weinberg 17. Juli 1903.

(2) Antonia Marie Auguste Karoline, * Wien 2. Nov. 1875; ⚭ das. 3. April 1902 mit Carl Matuschka Edlem von Wendenkron, K. u. K. Oberst und Kmdtn des Feldkan.-Rgts Nr. 9. [Klagenfurt.]

(3) Kurt, * Wien 11. Nov. 1879, Dr. jur., K. K. Adjunkt bei der Forst- und Domänendirektion und Lt. der Standschützen (österr. Genehmigung, sich des ausländ. Fürstandes in der Eigenschaft eines österr. weiter zu prävalieren, lt. A. E. d. d. Wien 23. Sept. 1915). [Innsbruck.]

(4) Hanna, * Wien 5. Juni 1882; ⚭ Wien 28. April 1911 mit Max von Boosch, K. u. K. Lt. der Res. [Klosterneuburg bei Wien.]

4) Adelaide Auguste Karoline Olga, * Trachenberge bei Dresden 6. Aug. 1850. [Weimar.]

5) Therese Laura Marianne Amélie, * Seiffersdorf bei Liegnitz 10. Juni 1852. [Weimar.]

6) Johanna Olga Helene Marie Alexandrine, * Seiffersdorf 22. Mai 1855; ⚔ Weimar 22. Mai 1887 mit Paul Lange, † Wien 26. April 1890, K. K. Prof. [Weimar.]

2. † Ludwig Karl Wilhelm Freiherr von Gablenz-Eskeles, * 19. Juli 1814, † 30. Jan. 1874 (s. Zweitens).

## Zweitens (Gablenz-Eskeles).

Katholisch. — Österr. Bestätigung des Frhrntitels 1. Juni 1857 (Diplom d. d. Wien 8. März 1858); österr. Namen- und Wappenvereinigung „Gablenz-Eskeles" 30. April 1873 (Plakat 9. März 1874).

† Ludwig Karl Wilhelm Freiherr von Gablenz-Eskeles, * Jena 19. Juli 1814 (luth.), † Zürich 30. Jan. 1874, K. u. K. GMat und Gen. der Kav. a. D., FMr des Joh.-O.; ⚔ Wien 12. Nov. 1853 mit Helene Freiin von Eskeles, * Wien 30. Mai 1837 (kath.), † das. 23. Febr. 1899.

**Söhne** (kath.): 1. Dionys Heinrich Adolf Franz, * Hietzing bei Wien 13. Sept. 1856, K. u. K. Oberstlt. i. R.; ⚔ Wien 28. Febr. 1897 mit — Anna Christine Clementine Zelzer, * Wien 19. Mai 1876. [Wien.]

**Sohn**: Heinrich Anton Ludwig, * Graz 15. Febr. 1898.

2. Heinrich Adolf Ludwig Emil, * Wien 29. Sept. 1857, K. u. K. Gen.-Major i. R. [Wien.]

# Gaertner, 1917.

# Gagern.

Katholisch. — Rügenscher Uradel mit dem (1232 Gawarne genannten) Stammhause Gawern (später Gagern) im Kirchspiel Gingst auf Rügen, der mit Henneke de Gawere 1290 urkundlich zuerst erscheint. Die Stammreihe beginnt mit Pribe (Priborius) von Gawarn (1316, 1342). Die Namensschreibung wechselt zwischen Gawarn, Ghaweren, Gaweren, Gawern und Gagern. — Die beiden Linien stammen von zwei Brüdern um 1430. — Erste Aufn. und geschichtl. Übersicht im Jahrg. 1848, S. 115. S. Gothaisches Genealog. Taschenbuch der Uradeligen Häuser, Bd. XIII, 1912. (Vergl auch: Leben des Frhrn Max von Gagern, 1810—1889, S. 448: „Die Familie derer von Gagern". Von Ludwig von Pastor. Kempten und München. 1912.)

## A.

### (Vormals auf Moißelbritz, Rügen.)

Aufgenommen in die oberrhein. Reichsritterschaft 1731. — W.: Im von S. und B. schrgt. get. Schilde ein pfahlw. gestellter Doppelhaken in gewechselten Farben. Auf dem H. mit b.-s. Decke 3 s., b., s. Straußfedern.

† Karl Christoph Gottlieb Freiherr von Gagern, * Tribbewitz auf Rügen 27. Juni 1743 (reform.), † Gauersheim bei Kirchheimbolanden 19. Okt. 1825, Hzgl. pfalz-zweibrückenscher GMat und Oberstlhofm., Ritterrat des reichsritterschaftl. Kantons am Oberrhein; ⚔ I) Mannheim 2. Aug. 1764 mit Susanna Esther Freiin von La Roche, Edler Herrin von Starkenfels, * Monsheim 21. Mai 1732 (reform.), † Worms 24. Mai 1783; II) Gauersheim 8. Jan. 1810 mit Margareta Anna Burger, * Alzey 8. März 1775 (kath.), † Schifferstadt 30. März 1859.

**Söhne**: a) **1r Ehe**: 1. † Hans Christoph Friedrich Karl Ernst, * Klein-Niedesheim bei Worms 25. Jan. 1766 (reform.), † Hornau 22. Okt. 1852, Herr auf Monsheim bei Worms und Hornau im Hzgt. Nassau, Kgl. niederländ.

WGRat, Km. und Staatsmin. ꝛc.; ⚔ Mannheim 7. Dez. 1793 mit Franziska Karoline (Charlotte) Josefa Wilhelmina Freiin von Gaugreben a. d. H. Ober-Almen, * Düsseldorf 1. Nov. 1776 (kath.), † Hornau 4. Juni 1851.

**Söhne** (Ghzgl. hess. Bescheinigung der Berechtigung zur Führung des Frhrntitels d. d. Darmstadt 21. Juni 1911 (für die ehel. Nachkommen des obigen Hans)]: 1) † Karl Emil August, * Weilburg 24. Jan. 1796 (reform.), † Heidelberg 10. Jan. 1862, Kgl. bayer. Major a. D. [immatrikuliert im Kgr. Bayern bei der Frhrnklasse 20 Jan 1835]: ⚔ Ansbach 17. Aug. 1840 mit Sophia Freiin von Falkenhausen a. d. H. Trautskirchen, * Ansbach 8. Dez. 1812 (luth.), † Heidelberg 19. Aug. 1893.

**Tochter:** Charlotte, * Monsheim bei Worms 18. Mai 1847 (evang.); ⚔ Heidelberg 30. Juni 1864 mit Karl Boch, † Heidelberg 9. Juli 1894 (evang.), akademischem Musikdirektor in Heidelberg. [Frankfurt a. M.]

2) † Wilhelm Heinrich August, * Bayreuth 20. Aug. 1799 (reform.), † Darmstadt 22. Mai 1880, Ghzgl. hess. WGRat und Staatsmin. a. D.; ⚔ I) Darmstadt 20. Sept. 1828 mit Luise von Prettlack, * Schzell, OHessen, 15. Okt. 1805 (evang.), † Darmstadt 24. Febr. 1831; II) Freinsheim 18. Juni 1839 mit Barbara Tillmann, * Freinsheim 18. Juni 1818 (kath.), † Darmstadt 1. April 1889.

**Kinder** 2r Ehe (kath.): (1) † Friedrich Balduin, * Monsheim, Rheinhessen, 9. Juni 1842, † Neuenbürg 5. Jan. 1910, Herr auf Neuenbürg, Kgl. bayer. Km., Ghzgl. hess. Khr [immatrikuliert im Kgr. Bayern bei der Frhrnklasse 5 Okt. 1879]; ⚔ Graz 12. Jan. 1867 mit — Marie Gfin von Wimpffen, * Triest 13. Mai 1842. [Schloß Neuenbürg bei Erlangen.]

**Kinder:** a. † Alfons Franz Karl, * Triest 11. Nov. 1867, † Eggenfelden 9. Juni 1909, Dr. jur., Kgl. bayer. Kfkr und Bez.-Amtmann; ⚔ Ober-Gartenhof 4. Juli 1899 mit — Luise Matti, * Ober-Gartenhof bei Aschaffenburg 18. Juni 1873. [München.]

**Tochter:** Marie Gabriele Amalie Luise Olga Auguste, * Kissingen 12. April 1903.

b. Marie Anna Barbara Anastasia, * Rubbia bei Görz 24. Mai 1870; ⚔ Neuenbürg 8. Aug. 1893 mit Karl von Spies, Kgl. bayer. Km. und Oberstlt. a. D. [Riedhof bei Wolfratshausen.]

c. Friedrich Maximilian Emil Amal Ludwig, * Wien 2. Juni 1872, Pfarrer in Mündling bei Donauwörth, Bayern.

d. Franz Maximilian Gustav Ludwig Maria, * Neuenbürg 12. Juni 1876, Kgl. bayer. Kfkr und Major im 10. Feldart.-Rgt. [Erlangen.]

e. Ernst Emil Hans Heinrich Joseph Maria Moritz, * Neuenbürg 6. Juli 1878, Kais. deutscher Freg.-Kpt.; ⚔ Berlin 12. Mai 1906 mit — Marie Luise Freiin von Maltzahn a. d. H. Sarow, * Kiel 6. Sept. 1880 (luth.). [Kiel.]

**Tochter:** Marietta Rosa Charlotte Amalie, * Kiel 2. März 1907.

(2) † Maximilian Ludwig, * Monsheim 9. Okt. 1814, † Berlin 3. Jan. 1911, Ghzgl. hess. Khr, WGRat und a. o. G. u. b. M. am preuß. Hofe, Lt. à l. s. der Kav.; ⚔ Meran 19. April 1889 mit — Elisabeth Gfin von Wimpffen, * Graz 10. Jan. 1854 (luth.). [Grundlsee bei Aussee, Steierm.]

**Kinder:** a. Elisabeth Pauline, * Darmstadt 10. Jan. 1881, Schwester vom Roten Kreuz. [. . .]

b. Amalie Barbara Luise, * Worms 4. Dez. 1883; ⚔ Mainz 15. Juni 1905 mit Heinrich Frhrn von Gagern (s. unten). [Melsungen, Reg.-Bez. Cassel.]

c. Heinrich Franz Hans Gustav Nikolt, * Worms 21. Jan. 1887. [. . .]

(3) Amalie Karoline Luise, * Monsheim 2. März 1846; ⚔ Wien 24. Okt. 1867 mit Ludwig Frhrn von Edelsheim, † Konstanz 23. Febr. 1872,

Ghzgl. bad. Khrn, Min.-Präs. und Min. der ausw. Angel. a. D. [Konstanz.]

(4) Ernst, * Bad Soden 8. Aug. 1849, Herr auf Burg-Blatten (400 ha), Rheinprov., Kgl. preuß. Gen.-Major a. D.; ⚔ I) Berlin 17. Sept. 1877 mit Emilie Rütgers, * Breslau 4. Juli 1859, † Kehl 21. Juli 1888; II) Darmstadt 7. Juli 1906 mit — Luise Kraetzer, * Schlaggenwald 1. Jan. 1870. [Burg-Blatten.]

Kinder 1r Ehe: a. Heinrich Rudolf Erich Kurt Franz Konstanz, * Swinemünde 1. Dez. 1878, Kgl. preuß. Ldrat des Kr. Melsungen und Rittm. der Ref. des GKür.-Rgts; ⚔ Mainz 15. Juni 1905 mit — Amalie Freiin von Gagern, * Worms 4. Dez. 1883 (s. oben).

Kinder: a) Hans Heinrich Maximilian Erich, * Potsdam 13. April 1906.
b) Elisabeth Hedwig Luise Pauline, * Zoppot 19. Aug. 1907.
c) Margarete Amelie Maria Emilie, * Grundlsee, Steierm., 24. Juni 1909.
d) Maria Josepha Maximiliane Karoline, * Potsdam 11. Juni 1911.
e) Friedrich Ernst Rudolf Nikolt, * Melsungen 2. Okt. 1914.

b. Erich Friedrich Julius Ernst Hans Emo, * Swinemünde 27. Nov. 1879, Kgl. preuß. Rittm. und Esk.-Chef im GKür.-Rgt; ⚔ Hanau 16. April 1903 mit — Margarete Gfin von Hopffgarten, * Wilhelmsglücksbrunn 17. Febr. 1879 (evang.). [Berlin.]

Kinder: a) Erika Erna Frida Elisabeth Amélie Ortrud Florence Othella, * Hanau 19. Jan. 1904.
b) Hans-Woldemar Ludwig Heinrich Clemens Alfred, * Berlin 31. Aug. 1908.

c. Elisabeth Martha Luise Hedwig Lucie Maria, * Berlin 1. März 1883, Klosterfrau im Ursulinenkloster in Koblenz.

d. Ernst Heinrich Wilhelm August Franz Joseph, * Berlin 20. April 1881, Kgl. preuß. Rittm. im 2. Gdl. Rgt und Adj. beim Kais. Gouvt Straßburg i. E.; ⚔ Schultitten 3. Nov. 1908 mit — Margarete Hedwig Luise Antonia von Kalckstein, * Kappeln 15. März 1886.

Kinder: a) Maria-Emilie Juliana Luise Amalia Margarete Elisabeth, * Berlin 15. Febr. 1910.
b) Ursula-Erna Alexandra Maria Elisabeth Therese Gabriele, * Berlin 1. April 1911.
c) Margarete Amalie Anna, * Rom 23. März 1912.
d) Christa, * Charlottenburg 15. Dez. 1913.
e) Sohn . . * Charlottenburg 18. Nov. 1916.

e. Rudolf Maria Matthias Emil Ferdinand Ludwig, * Kehl a. Rh. 10. Juli 1888, Dr. jur. [Berlin.]

(5) Heinrich Franz Ludwig, * Heidelberg 21. Dez. 1856, Ghzgl. hess. Khr, Kais. WGODReg.-Rat und vortr. Rat beim Rechnungshofe des Deutschen Reiches, Kgl. preuß. Hptm. der Ldw. a. D.; ⚔ Neuenburg 30. Sept. 1905 mit — Margarete verw. Freifrau von Wackerbarth gen. von Bomsdorff, geb. Gfin von Schwerin, * Tamsel 31. Juli 1865 (evang.). [Potsdam.]

3) † Maximilian Joseph Ludwig, * Weilburg 25. März 1810 (kath. seit 28. Aug. 1843), † Wien 17. Okt. 1889, Dr. phil., K. u. K. GRat, Hof- und Min.-Rat im Min. des Kais. Hauses und des Äußern ꝛc.; ⚔ I) Voorburg, Niederlande, 23. Okt. 1833 mit Franziska Petronella Lambert, * Kapstadt 8. Dez. 1815 (evang.), † Wiesbaden 13. März 1849; II) Bremen 20. Aug. 1853 mit Amalia Dorothea Marie Biedenweg, * Bremen 4. Jan. 1824 (evang.), † Wien 10. Jan. 1890.

Kinder (kath.): a) 1r Ehe: (1) † Friedrich Balduin Karl Hermann, * Bonn 10. Juli 1839, † Pakein 4. Febr. 1898, Herr auf Pakein, Kärn-

ten; ⚭ Brünn 5. Mai 1866 mit — Marie Thereſe Karoline von Fiſcher, * Preßburg 7. Sept. 1842. [Graz.]

Tochter: Marie Adelheid Franzina Leopoldine Maximiliane, * Kameneţ, Mähren, 26. Juni 1867; ⚭ Tainach, Kärnten, 20. Okt. 1888 mit Rudolf Edlem von Meyer, † Waltendorf 15. Juni 1906, K. u. K. Hptm. a. D. [Graz.]

(2) † Heinrich Moritz Cornelius Robert, * Wiesbaden 9. April 1841, † Mokritz 9. April 1894; ⚭ Mokritz 19. Aug. 1874 mit — Beatrix Gfin von Auersperg, * Laibach 26. Nov. 1848. [Schloß Mokritz bei Jeſſenitz a. d. S., UKrain.]

Söhne: a. Nikolaus Guſtav Max Heinrich, * Mokritz 18. Juni 1875 (luth.), Großgrundbeſ.; ⚭ Agram 10. Juli 1910 mit — Zlata geſch. Grahor, geb. Halper von Szigeth, * . . 7. April 1879 (luth.). [Schloß Mokritz.]

Tochter: Hertha Eliſabeth Alexandrine Henriette, * . . 2. April 1915.

b. Hans Moritz Heinrich, * Mokritz 3. Mai 1877, Großgrundbeſ., K. u. K. Okt. a. D.; ⚭ Mokritz 17. Sept. 1901 mit — Ida Mary Roberta Haswell, * Mähriſch-Schönberg 8. März 1881 (anglikan.). [Schloß Mokritz.]

Tochter: Violet, * Mähriſch-Schönberg 11. März 1909.

c. Friedrich Heinrich Karl Guſtav, * Mokritz 26. Juni 1882; ⚭ Briese, Kr. Ols. 9. Nov. 1911 mit Ruth geſch. Freifrau von Veuningen, geb. Gfin von Kospoth, * Schön-Briese 21. März 1880 (luth.), † daſ. 12. März 1914. [Breslau.]

Söhne: a) Falk Heinrich Hubertus Guſtav Adolf Friedrich Auguſt, * Schön-Briese 23. Aug. 1912.

b) Arel, * Briese . . Dez. 1913.

(3) Kunigunde Karoline Amalie Eliſabeth, * Wiesbaden 6. Febr. 1843; ⚭ Wien 19. Mai 1863 mit Konrad Bredenkamp, † Bremen 31. März 1903, Gh3igl. heſſ. Konſul. [Bremen.]

(4) Karl Borromäus Moritz Johann Ludwig, * Wiesbaden 11. Juli 1846, Herr auf Windern, OOſterr., K. u. K. Leg.-Rat a. D.; ⚭ Smiřitz, Böhmen, 3. Juli 1870 mit Bertha Freiin von Liebieg, * Reichenberg 16. Febr. 1848, † Windern 9. Okt. 1912. [Schloß Windern bei Schwanenſtadt und Linz.]

Kinder: a. Gabriele Maximiliane Maria, * im Haag 1. Mai 1872; ⚭ Linz 16. Dez. 1902 mit Richard Frhrn von Buttlar zu Brandenfels gen. Treuſch, K. u. K. Km. und FML. i. R. [Graz.]

b. Maximilian Maria, * Groß-Jeřitz, Böhmen 23. Dez. 1874, Dr. jur. can., Päpſtl. Geh.-Km., EBürger von Gaubitſch, Klein-Baumgarten und Altenmarkt, NOſterr. [Schloß Windern und Linz.]

c. Johannes Maria, * Groß-Jeřitz 3. März 1878, Mitbeſ. von Windern, Dr. jur., K. u. K. Leg.-Sekr. bei der öſterr.-ungar. Botſch. in Madrid.

d. Maria Klementine Adeline Stephanie, * Groß-Jeřitz 9. Mai 1881.

(5) Klara Eliſabeth Erneſtine, * Wiesbaden 11. Febr. 1848. [Innsbruck.]

(6) † Franz Maria, * Wiesbaden 7. Febr. 1849, † Regensburg 24. März 1890; ⚭ Regensburg 17. April 1879 mit — Julie Babette Chriſtine Frey, * Sulzbach, Bayern, 24. März 1856. [Bad Aibling.]

Sohn: Maximilian Maria Franz Ludwig, * Regensburg 16. Dez. 1880, Kgl. bayer. Lt. a. D., Forſtpraktt. [Bad Aibling.]

— b) 2r Ehe: (7) Barbara Maria Franzina, * Hornau, Reg.-Bez. Wiesbaden, 11. Juli 1855; ⚭ Wien 16. Sept. 1876 mit Guſtav Pacher von Theinburg, Großinduſtriellem. [Wien.]

(8) Maximilian Karl Eduard, * Wien 28. Okt. 1858, K. u. K. GMaj und a. o. G. u. b. M. z. D.; ⚭ Kopenhagen 11. Juli 1892 mit —

Mary Dmitrievna von Garainow, * Moskau 15. April 1870 (griech.-un.). [. . .]

Kinder: a. Alexandrine (Aline) Dorothea Agnes Marie, * Wien 20. April 1893.

b. Dorothea Franziska Henriette Angela, * Wien 27. Nov. 1901.

c. Constantin Eduard Maximilian Gustav, * Wien 1. Dez. 1903.

— b) 2r Ehe: 2. † Ferdinand, * Gauersheim 21. Febr. 1815 (kath.), † Kozincal 13. Nov. 1879 [immatrikuliert im Kgr. Bayern bei der Fhrnklasse 20. Jan. 1835]; ⚔ Schifferstadt 22. Nov. 1852 mit Marie von Kieffer, * Neustadt a. d. H. 17. Dez. 1824, † Wien 11. Juli 1889.

Tochter: Ida Anna Margarete, * Gauersheim 18. Mai 1855 [immatrikuliert im Kgr. Bayern bei der Fhrnklasse 24. Aug. 1893]. [Neuenbürg bei Erlangen.]

## B.

### (Auf Frankenthal, vormals auf Tetzitz, Rügen.)

Besitz: Das Fideikommiß Frankenthal mit Luttow, Groß-Stubben und Garow auf Rügen (Nach den Bestimmungen der Stiftungsurkunde besitzt die Linie A., für den Fall des Aussterbens der Linie B. die Anwartschaft auf das Fideikommiß.) — Österr. Frhr. d. d. Wien 27. Jan. (Diplom d. d. Wien 16. März) 1903 (für die Witwe und die Kinder 1r Ehe des Gen. der Kav. Otto Frhrn von Gagern, s. unten). — W.: Im von S. und Schw. schrgl. get. Schilde ein pfahlw. gestellter Doppelhaken in gewechselten Farben. Auf dem gekr. H. mit schw.-s. Decke 3 s., schw., s. Straußfedern.

† Otto Julius Hieronymus Freiherr von Gagern, * Schwedt a. d. O. 23. Jan. 1830 (evang.), † Wien 5. Juni 1902, K. u. K. GMaj und Gen. der Kav. a. D.; ⚔ I) Szigetvár, Kom. Somogy, Ungarn, 18. Jan. 1863 mit Maria Josepha Antonia Franziska Freiin von Baillou, * Aka, Kom. Veszprim, Ungarn, 18. Jan. 1839 (kath.), † Wien 4. Aug. 1874; II) Wien 24. Jan. 1885 mit Emilie Lessing, * Breścia 9. Juli 1855 (kath.), † Wien 29. Sept. 1915.

Sohn 1r Ehe (kath.): Maximilian, * Hadház, Kom. Hajdú, Ungarn, 8. Juli 1867, Herr auf Lócs, Kom. Odenburg, K. u. K. Rittm. a. D.; ⚔ Budapest 20. Okt. 1890 mit — Olga Maria Johanna Freiin von Csávossy de Csávos et Bobda, * Modós, Ungarn, 23. Mai 1868, Herrin auf Iványa, Kom. Torontal, Ungarn. [Lócs bei Bük, Kom. Odenburg, Ungarn.]

Kinder: 1) Johann Max Maria Josef, * Odenburg 26. Febr. 1893, K. u. K. Olt. im Hus.-Rgt Nr. 5. [Komorn.]

2) Olga Mathilde Juliana Maria Monica. * Odenburg 28. Aug. 1895.

3) Valerie Elisabeth Marie, * Lócs 17. April 1898.

4) Anna Maria Olga, * Lócs 11. März 1906.

---

**Gaisberg, Gall, 1917. Gallina, 1917, resp. 1899. Galvagna, 1917, resp. 1903. Gamp-Massaunen, 1917.**

---

# Gans zu Putlitz.

Evangelisch. — Mittelmärkischer Uradel, dessen Stammreihe mit Johannes Gans, Ritter 1202—1231, beginnt; Erbmarschälle der Kurmark Brandenburg seit dem XIII. Jahrh., verbunden mit erbl. Sitze im preuß. Herrenh. seit 28. Jan. 1855; preuß. Anerkennung der Berechtigung zur Führung des Namens und Titels „Gans Edler Herr zu Putlitz" d. d. Berlin 28. Aug. 1719, d. d. Berlin 4. März 1746 und d. d. Berlin 1. April 1756,

Anerkennung der Berechtigung zur Führung des Frhrl. Prädikats durch Reskr. des preuß. Heroldsamts vom 24. Juli 1876. — W.: In R. auf gr. Dreiberg eine kopf- und halsgekr. s. Gans. Auf dem gekr. H. mit r.-s. Decke die Schloßfigur zwischen 2 geharnischten, eine g. Krone emporhaltenden Armen. — Erste Aufn. 1900. (Geschichtl. Übersicht, Stammreihen und ältere Genealogie s. Jahrbuch des Deutschen Adels, Verlag von W. T. Bruer, Berlin, Bd. I, S. 654.)

## I. Prignitzer Linie.

Stammvater: Günzel, * 1440, † 1509.

### 1. Ast.

Stammvater: Steffen Jürgen, * 12. Febr. 1627, † 20. Juli 1687, dessen Urenkel, die Brüder Albrecht und Gebhard, die Stammv. der beiden Zweige sind.

### 1. Zweig.

Stammvater: Albrecht, * ..., † ... — Bedient sich des ihm zustehenden Frhrntitels nicht.

† Ludwig Sigmund Gans Edler Herr zu Putlitz, * Wolfshagen 11. Dez. 1783, † das. 1. Juni 1845 (Sohn des Stammv.), Herr auf Wolfshagen und Putlitz-Philippshof, Erbmarschall, Domherr von Brandenburg und Merseburg; ✕ Booß 8. Sept. 1815 mit Mathilde von Graevenitz a. d. H. Schilde, * Königsberg i. d. N. 22. Aug. 1798, † Berlin 2. März 1872.

Sohn: † Gustav Albert, * Wolfshagen 1. März 1821, † Helgoland 14. Sept. 1859, Herr auf Putlitz-Philippshof; ✕ Quetz 31. Juli 1848 mit Mathilde Katharine Luise von Graevenitz a. d. H. Schilde, * Quetz 12. Jan. 1830, † Berlin 18. Nov. 1914.

Söhne: 1) † Gebhard Sigismund, * Putlitz-Philippshof 6. Okt. 1849, † Berlin 10. Okt. 1916, Herr auf Putlitz-Philippshof, Erbmarschall ꝛc., Kgl. preuß. Rittm. a. D., RR des Joh.O.; ✕ Potsdam 29. Sept. 1876 mit — Karla Maria Alexandra Agnes von Kropff a. d. H. Kattenstedt, * Danzig 7. Febr. 1857. [Putlitz-Philippshof i. d. Prignitz.]

2) † Heinrich Wedigo, * Putlitz-Philippshof 29. Sept. 1850, † Wolfshagen 20. Febr. 1909, Herr auf Wolfshagen, Kgl. preuß. Rittm. a. D., Stiftshptm. von Marienfließ, RR des Joh.-O.; ✕ Altenhof 27. Sept. 1878 mit — Erneſtine Eveline Marie von Flotow, * Altenhof 25. März 1851. [Berlin.]

Kinder: (1) Ehrengard Mathilde Albertine, * Putlitz-Philippshof 16. Juli 1879.

(2) Hedwig Eva Marie, * Putlitz-Philippshof 17. April 1881; ✕ Wolfshagen 20. Mai 1903 mit Heinrich von Le Coq, Kgl. preuß. Reg.-Rat beim Polizeipräsidium in Berlin-Schöneberg.

(3) Hans Albrecht Gebhard Hermann, * Putlitz-Philippshof 18. Nov. 1882, Herr auf Wolfshagen, Kgl. preuß. Rittm. der Ldw.-Kav., RR des Joh.-O.; ✕ Berlin 29. April 1911 mit — Elisabeth Freiin von Maltzahn, * Berlin 3. Febr. 1891.

Kinder: a. Carla Mathilde Marie Elisabeth, * Wolfshagen 20. Mai 1912.

b. Wedigo Hermann Hans, * Wolfshagen 19. Mai 1913.

c. Hans Hermann Albert Bodo, * Wolfshagen 12. Dez. 1915.

3) † Hermann Albert Bussо, * Putlitz-Philippshof 3. Febr. 1854, † Berlin 14. Nov. 1903, Herr auf Grube, Kr. Westprignitz, Kgl. preuß. Rittm. a. D., EMr des Joh.-O.; ✕ Zblow 28. Sept. 1885 mit — Hermine Sophie Anna Adolfine von Bredow, * Ringenwalde 29. März 1863. [Grube bei Wilsnack.]

Kinder: (1) Siegfried Albert Adolf Bussо, * Brandenburg a. d. H.

12. Juli 1886, Kgl. preuß. OLt. der Ref. der GMaschinengew.-Abt. Nr. 2. [Berlin-Lichterfelde.]

(2) Johanna Sophie Mathilde Cäcilie Anna, * Brandenburg a. d. H. 3. Aug. 1887.

(3) Ilse Magdalene Luise, * Brandenburg a. d. H. 19. Mai 1889.

(4) Maria Elisabeth, * Grube 23. April 1892; ⚔ Berlin 4. Sept. 1915 mit Karl Gfn zu Solms-Wildenfels, Kgl. preuß. Hptm. im GSchützenbat. (s. Goth. Hofkalender II. Abt.). [. . .]

## 2. Zweig.

Stammvater: Gebhard, * . ., † . . .

† Albert Eduard Gans Edler Herr zu Putlitz, * Groß-Pankow 13. Aug. 1789, † das. 25. Juni 1881 (Sohn des Stammv.), Herr auf Retzin, Kr. Westprignitz, und Baaske, Ostprignitz, Erbmarschall ꝛc., Domherr von Halberstadt, Kgl. preuß. WGRat; ⚔ Berlin 4. Mai 1819 mit Karoline Dorothea von Gurezky-Kornitz, * Groß-Ziethen 11. Jan. 1796, † Retzin 5. Aug. 1868.

Söhne: 1. † Gustav Heinrich, * Retzin 20. März 1821, † das. 5. Sept. 1890, Herr auf Retzin, Rohlsdorf, Groß-Pankow und Rosenhagen, Kgl. preuß. Kbr, Erbmarschall ꝛc., Gen.-Intendant des Hoftheaters in Karlsruhe; ⚔ Berlitt 13. Mai 1853 mit Elisabeth Gfin von Königsmarck, * Berlitt 22. Nov. 1825, † Retzin 14. Okt. 1901.

Kinder: 1) † Stephan Eduard Gustav Adolf, * Retzin 4. Febr. 1854, † Berlin 24. Juli 1883, Dr. jur. et phil., a. o. Prof. an der Univ. Halle, Kgl. preuß. Lt. der Ref. des UL-Rgts Nr. 13; ⚔ Berlin . . 1881 mit — Elisabeth Gfin von Flemming a. d. H. Bukow, * Karlsruhe 10. Dez. 1861 (wiederverm. Soest 4. Juni 1884 mit Dr. jur. Edmund Frhrn von Heyking, † Berlin 16. Juni 1915, Kais. deutschem WGRat, Kgl. preuß. a. o. G. u. b. M. a. D.).

Tochter: Stephanie, * Berlin 13. Juni 1882; ⚔ Belgrad, Serbien, 10. Juli 1905 mit Hans von Raumer, Kgl. preuß. Ldrat a. D., RRr des Joh.-O. [Berlin.]

2) Konrad Joachim Theodor, * Retzin 22. Juni 1855, Herr auf Groß-Pankow, Kr. Ostprignitz, Kgl. preuß. Kbr, Erbmarschall der Kurmark Brandenburg ꝛc., Mitgl. des Verf.-Beirats beim Kais. Aufsichtsamt für Privatverf., Stiftsbptm. des Klosters Heiligengrabe in der Ostprignitz; ⚔ Bremen 14. Juli 1883 mit — Emmy Lürmann, * Bremen 17. Juli 1856. [Berlin.]

Kinder: (1) Stephan Gustav Theodor Wilhelm, * Groß-Pankow 11. Febr. 1885, Kgl. preuß. OLt. der Ref. des GSchützenbat. [. . .]

(2) Hermann Eugen August Gisbert, * Groß-Pankow 20. April 1886, Referendar, Kgl. preuß. Lt. der Ref. des Drag.-Rgts Nr. 13. [Potsdam.]

(3) Waldemar, * Groß-Pankow 15. Juli 1888, Kgl. preuß. Lt. der Ref. des Kür.-Rgts Nr. 6. [. . .]

(4) Erika Henriette Auguste Marianne, * Groß-Pankow 28. Mai 1890; ⚔ das. 19. Sept. 1916 mit Albrecht von der Schulenburg, Kgl. preuß. Ldrat des Kr. Salzwedel und OLt. der Ref. des UL-Rgts Nr. 3.

(5) Elisabeth, * Groß-Pankow 25. März 1894.

3) Wolfgang Wilhelm, * Retzin 3. Jan. 1857, Herr auf Barskewitz, Peterhof und Gollin, Pomm., Kgl. preuß. Reg.-Referendar a. D. und Hptm. a. D., Mitgl. des Deutschen Reichstags; ⚔ Berlin 11. April 1896 mit Hedwig von Leszczynska, * Karlsruhe 5. Mai 1872.

4) Joachim Friedrich Wilhelm, * Retzin 7. Mai 1860, Herr auf Retzin, Rohlsdorf und Rosenhagen, Dr. jur. h. c., Kgl. württemb. Kbr, Gen.-Intendant, Exz., der Hoftheater in Stuttgart, Hptm. a. D.; — Karls-

ruhe 28. April 1886 mit — Auguſta Freiin von Dietrich, * Niederbronn 12. März 1860.

Töchter: (1) Sophie-Dorothee, * Karlsruhe 6. Febr. 1887.

(2) Adrienne Klara Maria, * Berlin 3. Jan. 1891; ⚭ Retzin 31. Mai 1910 mit Bernhard von Bülow, Kgl. württemb. Hptm. im Großen Gen.-Stab. [. . .]

5) Eliſabeth (Lita) Karoline Joſephine, * Retzin 27. Okt. 1862, ⚭StiftsD. des Kloſters Heiligengrabe. [Retzin.]

2. † Eugen Ferdinand, * Laaske 9. Dez. 1832, † daſ. 29. Jan. 1893, Herr auf Burghof-Putlitz, Laaske, Klein-Langerwiſch und Mansfeld, Erbmarſchall ꝛc., MAr des Joh.-O.; ⚭ Dannenwalde 24. Mai 1861 mit Sophie Amalie Luiſe von Rohr, * Dannenwalde 21. Okt. 1841, † Burghof-Putlitz 7. Juni 1902.

Kinder: 1) Eliſabeth (Ely) Eva Anna, * . . 2. Febr. 1869. [Burghof-Putlitz.]

2) Kaſpar Otto Walter, * Laaske 12. Okt. 1873, Herr auf Laaske, Burghof, Groß- und Klein-Langerwiſch und Mansfeld in den Kr. Oſt- und Weſtprignitz, Kgl. preuß. Olt. a. D., MAr des Joh.-O.; ⚭ Berlin 28. Juni 1896 mit — Adelheid Freiin Hofer von Lobenſtein, * Charlottenburg-Weſtend 27. Nov. 1875. [Laaske.]

Kinder: (1) Wolfgang Eugen Hermann, * Laaske 16. Juli 1899, Kgl. preuß. Lt. im 3. GUL.-Rgt. [. . .]

(2) Gebhard Friedrich, * Laaske 13. Jan. 1901.

(3) Armgard Sophie Anna Elly, * Laaske 14. Dez. 1903.

(4) Walter Hans Dietrich, * Laaske 23. Juni 1906.

### 2. Aſt.

Stammvater: Adam Rudolf, * 22. Febr. 1623, † 28. Dez. 1690, Bruder des Stammv. des 1. Aſtes. Des erſteren Söhne ſind die Stammv. der beiden Zweige.

#### 1. Zweig.

Wahrſcheinlich erloſchen.

Stammvater: Friedrich Wilhelm, * 25. Sept. 1651, † 22. Mai 1731.

(S. Jahrg. 1904, S. 226; neuere Nachrichten fehlen.)

#### 2. Zweig.

Stammvater: Albrecht Ludwig, * 7. Dez. 1678, † 1731, deſſen Enkel, Brüder, die Stammv. der drei Häuſer ſind.

##### a. Älteres Haus.

Stammvater: Albrecht Chriſtian Wilhelm Georg, * 11. Sept. 1751, † 26. Febr. 1804.

† Alexander Karl Heinrich Moritz Friedrich Wilhelm Freiherr Gans Edler Herr zu Putlitz, * Kilewe 11. März 1830, † Alt-Paſſarge 27. Okt. 1876 (Enkel des Stammv.); ⚭ Dolgenbrodt 24. Febr. 1858 mit Guſtave Wilhelmine Mathilde Neumann, * Stettin 1. April 1841, † Falkenberg i. d. M. 12. Juli 1909.

Kinder: 1. Max Henricus Friedrich Wilhelm, * Dolgenbrodt 19. Juni 1859, Kgl. preuß. Eiſenbahn-Stationsvorſteher; ⚭ Brahlstorf 1. April 1891 mit — Gertrud Jenny Auguſte Eliſabeth von Berg, * Deutſch-Eylau 2. Nov. 1862. [Magdeburg.]

Söhne: 1) Erich Wilhelm Julius, * Brahlstorf 1. Febr. 1892, Architekt. [. . .]

2) Wilhelm Paul Waldemar, * Hamburg 25. Juli 1894. [. . .]

3) Friedrich Carl, * Schöningen i. Br. 3. Sept. 1896. [. . .]

4) Erwin, * . . .

2. Mathilde Thereſe Eliſabeth, * Guſſow 6. Aug. 1862. [Falkenberg i. d. M.]

3. Alexander Georg Hans, * Klein-Köriß 16. Febr. 1867, Kunſtzeichner; ⚭

Berlin 26. Sept. 1896 mit — Bertha Gertrud Margarete Zeitz, * Berlin 10. Nov. 1873. [Neukölln.]

Töchter: 1) Bertha Wilhelmine Margarete, * Berlin 2. Okt. 1900. 2) Elfriede Felice Ella, * Berlin 5. Juni 1902.

4. Adalbert Otto Waldemar, * Klein-Köriß 2. Jan. 1869, OPostassistent; ⚔ Berlin 4. Jan. 1909 mit — Margarete Nehder, * . . . [Berlin-Friedenau.]

Sohn: Werner, * Grünau i. d. M. 18. Febr. 1910.

5. Ernestine Wilhelmine Marie (Ella), * Klein-Köriß 8. März 1871 (Adoptivtochter des † Gustav Frhrn von Trötsch); ⚔ Breslau 15. Okt. 1890 mit Georg Frhrn von Bock, † Berlin 5. Okt. 1895, Kgl. preuß. Oberstlt. à l. s. des Inf.-Rgts Nr. 79, Inspekt. der milit. Strafanstalten. [Berlin.]

6. Anna Henriette Margarete (Käthe), * Klein-Köriß 30. März 1876; ⚔ Hausdorf 19. Sept. 1893 mit Ernst Riemschneider, Superintendenten. [Freiburg a. d. U.]

## b. Mittleres Haus.

Stammvater: Karl Friedrich, * 18. Jan. 1756, † 5. Juni 1825.

† Karl Friedrich Freiherr Gans Edler Herr zu Putlitz, * Philippshof 18. Jan. 1756, † Spandau 5. Juni 1825, Kgl. preuß. Proviantm. und Major a. D.; ⚔ I) . . 24. Mai 1798 mit Friederike von Schenck, * . . 25. Sept. 1778, † Potsdam 28. April 1799; II) Zinna 26. Dez. 1799 mit Amalie Karoline von Schenck, * . . 1782, † Spandau 28. März 1826.

**Söhne 2r Ehe:** 1. † Franz Adolf, * Potsdam 26. Aug. 1801, † Warmbrunn 29. Okt. 1878, Kgl. preuß. Major a. D.; ⚔ Kottbus 14. Juni 1833 mit Auguste Mast, * Kottbus 26. Aug. 1812, † Warmbrunn 16. Aug. 1866.

Söhne: 1) Hermann Franz August, * Kottbus 18. Juli 1834, Kgl. preuß. Major z. D.; ⚔ I) Berlin 31. Mai 1859 mit Therese Ida Auguste Mattern, * Berlin 11. Jan. 1837, † Koblenz 15. Juli 1867; II) Berlin 25. Jan. 1869 mit — Konstanze Helene Mattern, * Berlin 24. Febr. 1839. [Berlin.]

Töchter: a) **1r Ehe:** (1) Eugenie Therese, * Düsseldorf 30. Juni 1861; ⚔ Berlin 8. Okt. 1885 mit Max Ellester, Kgl. preuß. Major beim Stabe des Feldart.-Rgts Nr. 83. [Bonn.]

— b) **2r Ehe:** (2) Ilse Albertine, * Berlin 4. April 1876; ⚔ das. 27. Sept. 1896 mit Hans von Ramm, † Koblenz 12. April 1913, Kgl. preuß. Major im Gen.-Stab des VIII. AKorps. [Berlin-Wilmersdorf.]

2) August Helmuth, * Warmbrunn 8. März 1852; ⚔ Genova 28. Nov. 1875 mit — Martha Heiderstaedt, * Shebogan, Staat Wisconsin, 3. Juli 1852. [Genova, Staat Nebraska, NAm.]

Kinder: (1) Franz Friedrich, * Fairmont 23. Aug. 1876. [. . .] (2) Karl Hellmuth, * Fairmont 11. Juli 1879. [. . .] (3) Martha Agnes, * Fairmont 4. Dez. 1882. (4) Harry Walter, * Fairmont 6. Dez. 1885. [. . .] (5) Wanda, * Fairmont 24. Dez. 1892.

2. † Karl Georg, * Spandau 15. April 1807, † Görlitz 2. Aug. 1882, Kgl. preuß. Oberst a. D.; ⚔ Neuhaus 20. Nov. 1835 mit Mathilde Wilhelmine Rüppell, * Lenzen 9. Juni 1809, † Görlitz 11. Febr. 1868.

Kinder: 1) Karl, * Görlitz 24. Sept. 1836, Kgl. preuß. Oberst a. D. [Berlin-Halensee.]

2) Helene Mathilde, * Görlitz 24. Mai 1838, StiftsD. von Marienfließ. [. . .]

## c. Jüngeres Haus.

Stammvater: Kaspar Daniel Ludwig, * 3. März 1757, † 11. Mai 1851.

† Paul Ludwig Wilhelm Freiherr Gans Edler Herr zu Putlitz, * Graudenz 9. April 1807, † . . (Sohn des Stammv.), Kgl. preuß. Obst. a. D.;

⚭ Berlin 7. Okt. 1837 mit Marie Luise Wolfart, * Stettin 18. Juli 1811, † Wernigerode 15. Mai 1890.

Söhne: 1. † Karl Wilhelm Kaspar Max, * Sorau 25. April 1819, † . ., Ldwirt; ⚭ Gersdorf, Kr. Krossen, 16. Mai 1872 mit — Bertha Antonie Auguste Richter, * Gersdorf 24. Okt. 1847. [. . .]

Kinder: 1) Kaspar Günther, * Plau, Kr. Krossen, 6. Mai 1873. [Köbschenbroda bei Dresden.]

2) Kurt Kaspar, * Plau 25. April 1877, Privatgelehrter (dipl. cam.), Kgl. preuß. Hptm. der Ldw.-Pion.; ⚭ I) Wiesbaden 25. Juli 1905 mit — Caroline Olga Minna Jenckel-Strantin, * Riga 10. April 1872 (a. St.), † Wiesbaden 27. Sept. 1911; II) Wiesbaden 19. Aug. 1916 mit — Helene verw. Winkhaus, geb. Wippermann, * . . . [Wiesbaden, Villa Putlitz.]

Tochter 1r Ehe: Barbara Erika Gisela Ehrentraut, * Wiesbaden 13. März 1910.

3) Werner Bernhard Kaspar, * Gersdorf 22. Juni 1878, Kgl. preuß. Lt. a. D. [. . .]

4) Thekla, * Topper, Kr. Sternberg, 14. Juni 1884.

5) Marianne, * Tschernowitz 14. Febr. 1887.

2. † Kaspar Gebhard, * Liegnitz 27. Aug. 1843, † . . 10. Okt. 1906, Verlagsbuchhändler; ⚭ Braunschweig 31. Aug. 1881 mit — Mathilde Karoline Siebold, * Georgsheil 13. Juli 1848. [Darmstadt.]

Sohn: Kaspar Theodor Wolfgang, * Braunschweig 28. Aug. 1885, Dipl.-Ing. [Darmstadt.]

3. Bernhard Albrecht Kaspar, * Berlin 11. Febr. 1845, Kgl. preuß. Oberstlt. a. D.; ⚭ Straßburg i. E. 24. Juni 1879 mit — Marie Magdalene Luise Wilhelmine Muhl, * Straßburg i. E. 20. Juli 1854. [Straßburg i. E.]

## II. Pommersche Linie.

Aus dem Lehensverbande ausgeschieden 1719.

Stammvater: Johannes, * 1450, † 1518, Bruder des Stammv. der I. Linie

† Karl Otto Rudolf Freiherr Gans Edler Herr zu Putlitz, * Potsdam 15. Juni 1805, † Greifenberg i. P. 21. April 1877, Kgl. preuß. Major a. D.; ⚭ Greifenberg 24. Sept. 1830 mit Emma Friederike Wilhelmine Luise Cober, * Greifenberg 29. Jan. 1812, † Stettin 11. Nov. 1892.

Kinder: 1. † Eugen Reinhold Karl Sigismund, * Greifenberg i. P. 18. Sept. 1837, † Bromberg 23. Juli 1877, Kgl. preuß. Hptm. a. D.; ⚭ Bromberg 5. Mai 1868 mit — Emma Laura Luise Geßler, * Meseritz 8. Juni 1844. [Berlin.]

Sohn: Gebhard Camillo Karl August, * Belfort 29. Okt. 1872, Major im Gbzal. mecklenb. Feldart.-Rgt Nr. 60; ⚭ Berlin 28. März 1896 mit — Maria Elisabeth von Stosch, * Nastatt 20. Aug. 1876. [. . .]

Töchter: (1) Margot Emma Elis. Luise, * Friedenau 28. Juni 1898.
(2) Ursula Maria Erna Charlotte, * Burg 24. Jan. 1903.

2. † Reinhold Wilhelm Karl Balthasar, * Greifenberg 25. Okt. 1813, † Bonn 24. Nov. 1895, Kgl. preuß. Oberst z. D. und Kmdr des Ldw.-Bez. Bonn; ⚭ Darmstadt 23. Sept. 1875 mit — Anna Maria Thekla Adelheid Elisabeth von Frankenberg und Ludwigsdorff a. d. H. Wunschütz, * Düsseldorf 24. Mai 1853. [Darmstadt.]

Söhne: 1) Gebhard Karl Moritz Emich Alfred, * Koblenz 26. Dez. 1876, Kgl. preuß. Hptm. der Ldw.-Inf.; ⚭ I) Hannover 16. April 1907 mit Alma Luise Marie Kirchner, * Hannover 28. Nov. 1881 (gesch. . . 1910 [Hannover]); II) . . 26. April 1914 mit — Erna Stellen, geb. Steffen, * . . . [Berlin.]

2) Max Kamillo Ludwig Franz Egbert, * Darmstadt 6. Juli 1879, Hptm. und Komp.-Chef im Leibgarde-Inf.-Rgt (1. Ghzgl. hess.) Nr. 115. [Darmstadt.]

3. † Elsbeth Wilhelmine Albertine Helene, * Treptow a. d. R. 23. März 1847, † Flensburg 20. Aug. 1917.

4. Emma Klara Marie Philippine, * Greifenberg 7. Febr. 1849. [Stettin.]

---

## Garainon-Trauttenberg, Gasser, Gastheimb, Gautsch von Frankenthurn, 1917. Gayer von Ehrenberg, 1917, resp. 1899. Gayl, 1917.

---

## Gayling von Altheim.

Katholisch und evangelisch. — Maingauer Uradel aus Altheim bei Babenhausen, Ghzgt. Hessen; gehörte zur Reichsritterschaft im Elsaß und in der Ortenau (hier seit 1751); franz. Anerkennung des Fürstenstandes d. d. Compiègne 6. Aug. 1773. — Gemeinsamer Familienbesitz: Die Fgüter Ebnet, Cappel, Nimburg bei Freiburg i. Br. und Breitwiesen, Ghzgt. Hessen. — W.: In B. pfahlweise ein nach links gebogenes, sein Ende rechts wendendes s. Hirschhorn. Auf dem gekr. H. mit b.-s. Decke ein mit dem Hirschhorn bel. b. Flügel. — Erste Aufn. und geschichtl. Übersicht im Jahrg. 1848, S. 118

† Karl Ludwig Reinhart Freiherr Gayling von Altheim, * . . 16. April 1778, † . . 10. Okt. 1822, Herr auf Buchsweiler, Zuzendorf, Waßenberg und Breisch-Wiltersheim, K. K. Km., Ghzgl. bad. Hofmarschall; ⚔ . . 1813 mit Sophia Karoline Freiin von Oberkirch, * . . 8. Okt. 1790, † . . 30. Aug. 1830.

**Söhne** (evang.): 1. † Karl Stephan Christian August, * . . 9. April 1814, † Freiburg i. Br. 31. Okt. 1896, Grundherr von Helmlingen, Scherzheim, Muckenschopf und Ober-Buchenbach, Baden, K. u. K. Km.; ⚔ Mannheim 23. April 1845 mit Luise Freiin von Roggenbach, * Mannheim 14. Mai 1824 (kath.), † Freiburg i. Br. 6. März 1902.

**Kinder** (kath.): 1) Luise Melanie, * Ebnet 24. Juli 1846, PD., Erz., und stellvertr. Oberstlofm. J. K. H. der Frau Ghzgin von Baden, Dame des Kgl. bayer. Theresien-O. [Freiburg i. Br.]

2) Heinrich Christian, * Ebnet 27. Nov. 1847, Ghzgl. bad. Kbr, Kgl. preuß. Rittm. a. D.; ⚔ Konstanz 30. April 1874 mit Katharina Gfin Douglas, * Baden-Baden 24. Mai 1852 (luth.), † das. 8. Okt. 1893. [Ebnet, Baden.]

**Kinder** (evang.): (1) Karl, * Düsseldorf 18. März 1875, Kgl. preuß. Rittm. und Esk.-Chef im 1. GDrag.-Rgt; ⚔ Aachen 25. März 1911 mit — Ada Emma Suermondt, * Köln a. Rh. 4. Juli 1885. [Berlin.]

**Tochter:** Olga Marie Elisabeth, * Berlin 11. Jan. 1912

(2) Elisabeth Madeleine Marie Luise, * Ebnet 8. April 1879; ⚔ das. 30. April 1906 mit Dr. Udo von zur Mühlen, † Slattefors, Schweden, 17. Jan. 1911. [Ebnet, Baden.]

3) † Karl Wilhelm Henne, * Freiburg i. Br. 28. Febr. 1849, † das. 21. Febr. 1916, Grundherr von Nonnenweyer, Ghzgt. Baden, Kgl. preuß. Major a. D., Kapitularkomtur des Kgl. bayer. St. Georg-O.; ⚔ Lutzing 19. Sept. 1895 mit Antoinette Freiin von Breidbach-Bürresheim gen. von Riedt, * . . 12. Juli 1864, † München 8. Juni 1915, Dame des Kgl. bayer. St. Elisabethen-O.

2. † Christian Henne, * . . 29. Juni 1818, † Karlsruhe 6. Dez. 1859, K. K. Fm. und OLt. a. D., Rr des Joh.-O.; ⚔ . . 23. Sept. 1847 mit Cäcilie

Freiin von Lotzbeck, * . . 16. Okt. 1830 (kath.), † Freiburg i. Br. 14. Mai 1908.

Tochter: Karoline Stephanie, * Karlsruhe 4. Nov. 1848; ⚭ das. 15. Juni 1868 mit Sigmund Frhrn Goeler von Ravensberg, † Karlsruhe 21. April 1906, Ghzgl. bad. Kbrn, Kgl. preuß. Major z. D. [Karlsruhe i. B.]

## Gebsattel.

Katholisch. — Uradel der fränkischen Reichsritterschaft, Kantons Rhön-Werra, mit dem gleichnamigen Stammhause bei Rothenburg a. d. T., dessen Stammreihe mit Götz von Gebsattel 1180 beginnt; immatrikuliert im Kgr. Bayern bei der Fehrnklasse 11. März 1816. — W.: In R. Hals und Kopf eines rechts gewendeten schw. gehörnten s. Steinbocks. Auf dem gekr. H. mit r.-s. Decke die Schildfigur. — Erste Aufn. und geschichtl. Übersicht im Jahrg. 1848, S. 121.

† Viktor Emil Freiherr von Gebsattel, * Heidingsfeld 12. Sept. 1829, † Bamberg 1. Juli 1874, Kgl. bayer. Km., Hofmarschall J. M. der † Königin Amalie von Griechenland; ⚭ I) Weisendorf 18. Okt. 1852 mit Emma Freiin von Guttenberg, * . . † . . 21. Dez. 1859; II) Wiesbaden 12. Juli 1865 mit — Olga Alexiewna von Rehbinder, * . . 17. Aug. 1836 Exz. [Bamberg.]

Söhne: a) 1r Ehe: 1. Konstantin Ludwig, * Würzburg 13. Febr. 1854, Kgl. bayer. Gen. der Kav. z. D.; ⚭ München 15. April 1882 mit — Marie Freiin Karg von Bebenburg, * München 16. Sept. 1860. [Gebsattel.]

Sohn: Viktor-Emil Klemens Franz, * München 4. Febr. 1883, Dr. phil. [München.]

2. Hermann Otto, * Würzburg 13. Juli 1855, Kgl. bayer. Km. und Gen.-Major z. D.; ⚭ München 14. Febr. 1887 mit — Adelheid Niederer Freiin von Paar, * Karlsruhe 20. Nov. 1867. [Bamberg.]

Kinder: 1) Elisabeth Rosalie Sabine Maria, * München 5. Dez. 1887; ⚭ Bamberg 26. Sept. 1912 mit Max Frhrn von Rolshausen, † (gefallen im) Lüttich 6. Aug. 1914, Kgl. preuß. Hptm. der Ref. des Jägerbat Nr. 7. [Bamberg.]

2) Franz Eduard Konstantin Felicianus, * Bamberg 9. Juni 1889, Kgl. bayer. Olt. im 1. Ul.-Rgt. [Bamberg.]

3) Emma Maria Olga Gudula, * Bamberg 19. Jan. 1892.

4) Violanta Helene Ludwiga Maria, * Bamberg 22. Aug. 1893.

3. Ludwig Hermann, * Würzburg 15. Jan. 1857, Kgl. bayer. Gen. der Kav. z. D., à l. s. des 1. Ul.-Rgts; ⚭ Moskau 26./14. Febr. 1883 mit — Sophia Wassiljewna Olsufjew, * Moskau 9. Juli/27. Juni 1858, Ehd. des Kgl. bayer. Theresien-O. [Nürnberg.]

Kinder: 1) Hans Gottfried Dimitri, * Bamberg 10. Juni 1884, Kgl. bayer. Kfkr, Leg.-Sekr. der Gesandtsch. beim Päpstl. Stuhl und Rittm. der Ref. des 1. Schweren Reiterregts; ⚭ Brüssel 18. Jan. 1910 mit — Ilse Pescatore, * Luxemburg 12. Aug. 1882. [. . .]

Sohn: Götz Ludwig Johann Peter, * München 26. Sept. 1912.

2) Marie Olga, * Bamberg 5. Dez. 1885.

— b) 2r Ehe: 4. Johann Philipp Götz Alexis, * Bamberg 5. Febr. 1867, Kgl. bayer. Oberstlt. z. D., Pferdevorm.-Kommissar in Nürnberg; ⚭ München 29. Juli 1895 mit — Elsbeth Martha Winckel (s. Jahrg. 1900), * Dresden 14. Juni 1873.

5. Max Nikolaus Friedrich, * Bamberg 1. Jan. 1868, Dr. jur., Kais. deutscher Gen.-Konsul in Pisa, Kgl. bayer. Olt. des Lw.-Reg. z. D.

6. † Otto-Wilhelm, * Bamberg 4. Sept. 1879, † München 29. Nov. 1910, Kgl. bayer. Kfkr und Rittm. der Ref. a. D.; ⚭ Hofbauernberg 3. Juni 1909

mit — Franziska Gfin von Hegnenberg-Dux, * Hofhegnenberg 20. Mai 1876. [Hofhegnenberg.]
Kinder: 1) Marie Gabrielle, * München 25. März 1901.
2) Friedrich August Constantin Alexis, * Bamberg 3. Juni 1902.
3) Christoph Ludwig, * Hofhegnenberg 17. Juni 1905.

## Geemen-Waldek, Gedult von Jungenfeld, Gemmell zu Fischbach, 1917.

## Gemmingen.

Uradel der schwäbischen Reichsritterschaft, Kantons Kraichgau, mit gleichnamigem Stammhause im Kraichgau, Baden, dessen Stammreihe mit Haus von Gemmingen, 1256, beginnt; (Sigmund von Gemmingen, K. K. Oberst, ward s. d. 17. Aug. 1770 in den erbländ.-österr. Freiherrstand erhoben); immatrikuliert in Württemberg bei der Fehrnklasse des ritterschaftl. Adels. — W.: In B. 2 g. Balken. Auf dem gekr. H. mit b.-g. Decke 2 wie der Schild bez. Büffelhörner. — Erste Aufn. 1818, geschichtl. Übersicht im Jahre 1849, S. 136; Abstammung der Linien und Äste im Jahrg. 1856, S. 204.

### I. Linie: Hagenschieß-Steinegg. (Evangelisch.)

† Julius Freiherr von Gemmingen-Steinegg, * . . 2. Okt. 1774, † Stuttgart 25. Aug. 1842, Herr auf Steinegg, Tiefenbronn, Mühlhausen, Neuhausen, Hamberg und Heimsheim, Ghzgl. bad. Khr; ✕ . . 22. Juni 1802 mit Maria Anna Freiin von Gemmingen a. d. H. Steinegg, * . . 17. Juli 1781, † Stuttgart 27. Okt. 1858.

Söhne: 1. † Hermann, * Steinegg 11. Aug. 1803, † Frankfurt a. d. O. 15. April 1861; ✕ . . 25. Aug. 1841 mit Elisabeth von Kurnatowska, * . . 28. Febr. 1819, † Frankfurt a. d. O. 6. Dez. 1872.

Sohn: † Julius, * Grunau, WPr., 15. Juli 1844, † Berlin 23. Okt. 1903, Kgl. preuß. Gen. der Inf. und Präs. des Reichsmilitärgerichts; ✕ I) Hecklingen 25. Juli 1871 mit Fanny Margarete Charlotte von Trotha, * Hecklingen 8. Mai 1835, † Cassel 18. Nov. 1883; II) Hecklingen 28. April 1886 mit Johanna verw. Freifrau von Wilisen, verw. gewes. von Trotha, geb. von Gerßdorff, * Rothenburg 14. Febr. 1844, † Berlin 13. Juli 1906.

Tochter 1r Ehe: Elisabeth Marie Anna Fanny, * Dessau 7. Nov. 1872, StiftsD. von Schloß Mosigkau, Anhalt.

2. † Joseph, * Steinegg 5. Okt. 1804, † Karlsruhe 8. März 1873, Ghzgl. bad. Khr und Bez.-Förster a. D.; ✕ . . 18. März 1837 mit Friederike von Struve, * . . 18. Juli 1807, † Karlsruhe 7. Juni 1890.

Kinder: 1) † Julius, * Breisach 5. Mai 1838, † Baden-Baden 29. Febr. 1912, Ghzgl. bad. Lt. a. D.; ✕ I) Rastatt 29. Mai 1862 mit St. Clair von Struve, * . . 2. Sept. 1842, † Mannheim 22. April 1883; II) . . 29. Sept. 1864 mit Sophie Gfin zu Castell-Rüdenhausen, * Rüdenhausen 2. Sept. 1828, † Gernsbach 17. Okt. 1881; III) Wiesbaden 20. Sept. 1888 mit — Pauline Luise Charlotte Bertha von Prittwitz und Gaffron, * Mainz 10. Okt. 1856. [Baden-Baden.]

Kinder: a) 1r Ehe: (1) St.-Clair Friederike Josephine Wilhelmine, * Mannheim 1. April 1863.

— b) 2r Ehe: (2) Joseph St.-Clair Friedrich Matthias Kuno Lorenz Wilhelm Johannes, * Watthalden bei Ettlingen 12. Juni 1866. [. . .]

(3) Stephanie St.-Clair Karoline Sophie Baudine Eleonore Luise Johanne, * Watthalden 21. Nov. 1867, Diakonissin. [Straßburg i. E.]

— c) 3r Ehe: (4) Margarethe St.-Clair Sophie Elisabeth Emma, * Gernsbach 21. Sept. 1889.

(5) † Ilse Charlotte Fanny, * Gernsbach 1. Sept. 1891, † . . 3. Juli 1917.

(6) Hans-Dietrich Erich, * Baugg bei Montreux 13. Nov. 1895. [. . .]

2) Stephanie, * Breisach 11. Aug. 1842. [Karlsruhe.]

3) Anna, * Freiburg i. Br. 5. März 1851. [Königsfeld.]

3. † Gustav Johann, * Steinegg 8. Mai 1808, † Bessenbach 19. Juni 1895, Herr auf Unter-Bessenbach, Kgl. bayer. Km., ERr des Joh.-O. [immatrikuliert im Kgr. Bayern bei der Frhrnklasse 12. Sept. 1843]; ⚭ Hochstein 15. Nov. 1835 mit Julie Freiin von Gienanth, * Hochstein 10. Sept. 1811, † Bessenbach 3. Dez. 1890.

Kinder: 1) Oskar Friedrich, * Mühlhausen 8. Jan. 1838, Kgl. bayer. Km.; ⚭ Wiesbaden 18. Mai 1865 mit — Karoline Freiin von Preuschen von und zu Liebenstein, * Dillenburg 26. Dez. 1844. [Aschaffenburg.]

Kinder: (1) Emma Emilie Julie Anna, * Bessenbach 6. Okt. 1866.

(2) Hans-Dietrich Franz Ludwig Gottheil, * Bessenbach 11. Juni 1869, Herr auf Bessenbach, Kgl. bayer. Km., Kgl. preuß. Major a. D., RRr des Joh.-O.; ⚭ Ruhr 23. Aug. 1900 mit — Elisabeth Freiin von Rheinbaben, * Breslau 17. Aug. 1880. [Schloß Bessenbach bei Aschaffenburg.]

Kinder: a. Ingeborg Wally Karoline Elisabeth, * Berlin 3. Sept. 1901.

b. Hertha Viktoria Erika Elisabeth, * Berlin 24. Okt. 1906.

c. Albrecht-Dietrich Oscar Viktor, * Bessenbach 16. März 1909.

d. Hans-Werner Pleikardt Kreuzwendedich, * Mainz 26. Juni 1916.

(3) Elisabeth (Elsa) Mathilde Karoline Ludovika, * Bessenbach 15. April 1872; ⚭ das. 14. Juli 1892 mit Felix Gfn von Stosch, Herrn auf Polnisch-Kessel, Kgl. preuß. Reg.-Assessor a. D. und Hptm. der Res. a. D. [Polnisch-Kessel bei Deutsch-Kessel, Schles.]

2) Emma Anna Luise, * Mühlhausen 22. Dez. 1838; ⚭ Bessenbach 2. Sept. 1858 mit Arthur Frhrn von und zu der Tann-Rathsamhausen, † Tann 12. April 1907, Kgl. bayer. Oberstlt. a. D. [Aschaffenburg.]

3) Mathilde Sophie, * Aschaffenburg 1. Juli 1848; ⚭ Bessenbach 23. Okt. 1879 mit Ludwig Frhrn von Preuschen von und zu Liebenstein, † Liebeneck 8. Juli 1887. [Liebeneck und Koblenz.]

## II. Linie: Guttenberg. (Lutherisch.)

### 1. Gemmingen-Gemmingen.

† August Wilhelm Freiherr von und zu Gemmingen, * . . 18. Aug. 1738, † Stuttgart 27. Febr. 1795, Hzgl. württemb. Km. und Oberst; ⚭ I) . . 21. April 1771 mit Philippine Friederike Margarete von Holtz, * . . 10. April 1728, † . . 5. Jan. 1784; II) Stuttgart 14. Mai 1791 mit Charlotte Franziska Freiin von Gemmingen-Fürfeld, * . . 17. Juli 1770, † Stuttgart 8. April 1844.

Söhne 2r Ehe: 1. † August Karl Franz Johann, * Stuttgart 22. Febr. 1792, † Baden-Baden 4. Mai 1870, Grundherr von Gemmingen und Ittlingen, Ghzgl. bad. Khr; ⚭ . . 2. Okt. 1818 mit Amalia Freiin von Gemmingen-

Hornberg a. d. H. Michelfeld, * . . 3. Juli 1801, † Baden-Baden 1. April 1865.

Sohn: † Wilhelm Ludwig Pleikardt, * . . 20. Mai 1823, † Karlsruhe i. B. 29. Juli 1903, Grundherr von Gemmingen und Ittlingen, Ghzgl. bad. Oberstkhr, Exz., RRr des Joh.-O.; ⚭ . . 28. Mai 1861 mit Marie Gfin von Grävenitz, * . . 23. Nov. 1837, † Eberstein 3. Okt. 1873.

Kinder: (1) Marie-Luise Amalie Friederike Charlotte Elisabeth Auguste, * Karlsruhe 20. Febr. 1862; ⚭ das. 14. April 1887 mit Adolf Frhrn Marschall von Bieberstein, † Badenweiler 24. Sept. 1912, Ghzgl. bad. Khrn, Kgl. preuß. Staatsmin., Kais. deutschem WGRat und a. o. u. b. Botsch. [Neuershausen bei Freiburg i. Br.]

(2) Friedrich Pleikardt August Ludwig, * Karlsruhe 7. April 1863, Grundherr von Gemmingen und Ittlingen, Kgl. preuß. Oberstlt. a. D. [Gemmingen.]

2. † Ludwig Friedrich Wilhelm, * Stuttgart 28. Sept. 1794, † Karlsruhe i. B. 7. Okt. 1858, Grundherr von Gemmingen und Ittlingen, Ghzgl. bad. Khr und OForstrat; ⚭ I) . . 19. März 1817 mit Josephine Freiin von Lassolaye, * . . 24. Juli 1795, † . . 21. Febr. 1824; II) . . 4. Nov. 1824 mit Emma Freiin von Gemmingen-Bonfeld, * . . 15. März 1804, † Karlsruhe 6. Mai 1865.

Sohn 1r Ehe: † Otto, * Rastatt 19. Febr. 1823, † Görz 2. Jan. 1899, K. u. K. FMLt. a. D.; ⚭ Venedig 16. Dez. 1852 mit Sarah Anna Stewart of Ardvorlik, * Venedig 21. Sept. 1829, † Görz 23. Juni 1910.

Kinder: (1) Helene, * Castelnuovo, Dalmatien, 26. Sept. 1853; ⚭ Prag 18. Jan. 1876 mit Hermann von Hoevel (kath.), K. u. K. Gen.-Major a. D. [Görz.]

(2) Hermann Georg Franz, * Venedig 18. Febr. 1857, Grundherr von Gemmingen und Ittlingen, K. u. K. Gen. der Kav. i. R., ERr des Joh.-O.; ⚭ Wien 15. April 1884 mit — Elisabeth Freiin von Waechter, * Kuttenberg, Böhmen, 20. Mai 1864 (kath.). [Melk a. d. D., NÖsterr.]

Kinder: a. Beatrix Maria Leonore Sarah Luise, * Wien 26. Sept. 1888 (kath.); ⚭ Wien 4. Juni 1908 mit Albert Ritter Küffer von Asmannsvilla-Conti, K. u. K. OLt. der Res. [Ort bei Gmunden.]

b. Ernst Otto Wilhelm Rudolf, * Baden bei Wien 30. Juli 1890, K. u. K. Freg.-Lt.; ⚭ Semlin 3. Sept. 1914 mit — Camilla (Illy) Freiin Jordis von Lohausen, * Vidovec 5. April 1893. [Pola.]

Kinder: a) Natalie Eleonore, * Vidovec 27. Aug. 1915 (kath.).

b) Hans Erich Hubert, * Vidovec 15. Nov. 1916.

c. Otto Erich Pleikardt Philipp, * Wien 16. Juni 1893, K. u. K. Fähnr. der Res. des 1. Rgts der Tiroler Kaiserjäger; ⚭ Innsbruck 9. Aug. 1914 mit — Blanche Klement von Treldewehr, * . . . [Innsbruck.]

Sohn: Wolf Eberhard, * München 16. Febr. 1916.

(3) Mary Josephine Karoline, * Triest 26. Juni 1860. [Görz.]

(4) Reinhard Erich, * Budapest 11. Dez. 1866, Grundherr von Gemmingen und Ittlingen, K. u. K. Oberst und Kmdt des Drag.-Rgts Nr. 6; ⚭ Wien 25. Febr. 1892 mit — Emma Gfin Sizzo von Noris, * Wien 12. März 1871. [Przemysl, Gal.]

Söhne: a. Wilhelm, * Wien 4. Febr. 1893, K. u. K. Lt. im Drag.-Rgt Nr. 6. [Przemysl.]

b. Hermann Heinrich, * Wien 14. Febr. 1895, K. u. K. Lt. der Res. des Drag.-Rgts Nr. 6. [. . .]

(5) Emma Elisabeth Adolfine, * Krakau 10. Aug. 1868; ⚭ Görz 20. Aug. 1895 mit Alfred Scholl. [Görz.]

## 2. Gemmingen-Bonfeld.

Gemeinschaftlicher Besitz beider Bonfelder Häuser: Bonfeld und Rieder-Steinach, Kgr. Württemberg, und Guttenberg, Ghzgt. Baden.

### a. Bonfeld vom Obern Schlosse.

† Karl Philipp Freiherr von Gemmingen-Guttenberg auf Bonfeld vom Obern Schlosse, * Ansbach 21. Mai 1771, † Bonfeld 10. Juli 1831, Grundherr von Bonfeld, Domherr von Gamin; ⚔ I) Stuttgart 1. März 1797 mit Sophie Freiin von Degenfeld, * . . 13. Dez. 1774, † Bonfeld 30. Aug. 1802; II) . . 12. Juni 1803 mit deren Schwester Eberhardine Freiin von Degenfeld, * . . 17. Okt. 1777, † Baden-Baden 28. Juli 1847.

Söhne: a 1r Ehe: 1. † Karl-Reinhard Wiepprecht, * Stuttgart 26. Sept. 1797, † Bonfeld 11. Febr. 1882, Hzgl. sachsen-meining. WGMaj und Lojägerm. a. D.; ⚔ I) . . 20. Jan. 1824 mit Emma von Uttenhofen, * . . 20. Jan. 1804, † . . 29. Jan. 1846; II) Meiningen 16. März 1847 mit Hippolyte Wilhelmine Pauline Gfin von Zeppelin a. d. H. Aschhausen, * . . 8. Juli 1821, † Bonfeld 30. Mai 1882.

Kinder: a) 1r Ehe: 1) † Dietrich, * . . 22. Nov. 1840, † . . 16. Okt. 1881, Kgl. württemb. Rittm. und Esk.-Chef im Ul.-Rgt Nr. 19; ⚔ Stuttgart 16. Nov. 1875 mit — Johanna von Kiderlen-Waechter, * Stuttgart 18. Sept. 1851. [Stuttgart.]

2) † Wilhelm, * . . 28. Febr. 1843, † Stuttgart 18. Nov. 1887, Kgl. württemb. Major und Abt.-Kmdr im Feldart. Rgt Nr. 13; ⚔ Stuttgart 8. April 1875 mit — Hildegard Freiin vom Holz, * Hannsheim 29. Sept. 1850. [Stuttgart.]

3) Franziska Pauline, * . . 31. Okt. 1845, Nutznießerin von Remseck, Württemberg; ⚔ . . 11. Juni 1863 mit Edzard Gfn zu Innhausen und Knyphausen, † Stuttgart 25. April 1887, Frherrn auf Jennelt, Ostfriesland. [Schloß Remseck bei Waiblingen.]

— b) 2r Ehe: 4) Hippolyt Karl Friedrich Rudolf Maximilian Paul, * Karlsruhe 29. April 1859, Kgl. württemb. Oberst z. D. und Badekommissär; ⚔ Stuttgart 22. Okt. 1881 mit — Josefa Teixeira de Vasconcellos, * Auteuil bei Paris 25. Sept. 1857 (kath.). [Wildbad.]

— b) 2r Ehe: 2. † Eduard Friedrich Ludwig, * . . 29. Dez. 1807, † Lichtenthal, Baden, 7. Juni 1846, Ghzgl. bad. Khr; ⚔ Mannheim 29. Dez. 1834 mit Luise Freiin von Gemmingen-Hornberg, * Treschklingen 24. Juli 1812, † Karlsruhe 21. Mai 1849.

Sohn: Sigmund Gustav Adolf, * . . 20. Nov. 1839, Ghzgl. bad. Khr, Hofmarschall, Exz., J. Kais. H. der Prinzessin Wilhelm von Baden, K. u. K. Rittm. a. D.; ⚔ Karlsruhe 27. April 1876 mit — Anna Freiin von Edelsheim, * Karlsruhe 1. Nov. 1852. [Karlsruhe i. B.]

Kinder: (1) Marie-Luise Mathilde Karoline Franziska Ernestine, * Freiburg i. Br. 24. Juni 1877; ⚔ Bonfeld 24. Sept. 1898 mit Edgar Frhrn von Rotberg, Kgl. preuß. Major a. D., Kal. bayer. Kmr., Oberhofm. der Hzgin-Witwe Karl Theodor in Bayern. [München.]

(2) Hans Wilhelm Eduard, * Freiburg i. Br. 15. Okt. 1878. [. . .]

(3) Luise Marie Klementine Sophie, * Freiburg i. Br. 8. Aug. 1880; ⚔ Karlsruhe i. B. 21. März 1910 mit Wilhelm Frhrn von Saint-André, Grundherrn von Königsbach, Ghzgl. bad. Kämm. [Schloß Königsbach und Karlsruhe i. B.]

### b. Bonfeld vom Untern Schlosse.

Besitz: Dammhof und Guttenberg mit Neckarmühlbach, Ghzgt. Baden; Bonfeld mit Eichhäuser Hof und Rieder-Steinach, Kgr. Württemberg.

† Ludwig Eberhard Freiherr von Gemmingen-Guttenberg auf Bonfeld vom Untern Schlosse, * Bonfeld 15. Sept. 1750, † daf. 29. Jan. 1841,

Ghzgl. bad. Khr; ⚔ . . 27. Sept. 1775 mit Luise Auguste Freiin von Saint-André, * . . 10. Mai 1752, † Bonfeld 15. März 1815.

Söhne: 1. † Karl Friedrich, * . . 11. Febr. 1779, † Bonfeld 20. April 1871, Kgl. württemb. Khr und Kr.-Oberforstm.; ⚔ . . 20. Aug. 1806 mit Juliane Freiin von Saint-André, * . . 1. Mai 1782, † Bonfeld 1. März 1856.

Sohn: † Gustav Ludwig Ernst, * Schnaitheim 28. Febr. 1812, † Meran 13. Jan. 1868; ⚔ Stuttgart 19. Okt. 1837 mit Karoline Freiin Cotta von Cottendorf, * Stuttgart 25. Jan. 1827, † Guttenberg 30. Juli 1891.

Kinder: (1) Anna Juliane Karoline Sophie Luise, * Guttenberg 28. Mai 1850; ⚔ daf. 19. Nov. 1872 mit Karl Frhrn von Hauch, † Haunsheim 13. März 1887, Herrn auf Haunsheim. [Schloß Haunsheim und München.]

(2) Klara, * Guttenberg 28. Aug. 1854. [Würzburg.]

(3) Maria Elisabeth Luise, * Guttenberg 18. Sept. 1856; ⚔ daf. 9. Juli 1879 mit Theodor Frhrn von Crailsheim, † Würzburg 26. Okt. 1883, Kgl. württemb. Olt. a. D. [Würzburg.]

(4) Karl Georg Eberhard Pleikard, * Guttenberg 5. Juli 1862; ⚔ München 17. Jan. 1895 mit — Julie Freiin von Crailsheim, * Ansbach 6. Aug. 1869. [Schloß Guttenberg, Amt Mosbach, Baden.]

Kinder: a. Martha Sophie Julie Luise Marie Gabriele, * Guttenberg 13. Nov. 1895.

b. Gustav Karl Wilhelm Hans, * Guttenberg 20. Okt. 1897, Kgl. württemb. Fahnenjkr im Ul.-Rgt Nr. 20. [Ludwigsburg.]

(5) Maria Luise Henriette, * Guttenberg 20. Mai 1867; ⚔ daf. 17. Mai 1890 mit Hans Frhrn von Gaisberg, † Stuttgart 8. April 1906, Kgl. württemb. Khrn und Hofkammerrat. [Helfenberg.]

(6) Elisa, * Guttenberg 20. Mai 1867, Zwillingsschwester der Vorigen; ⚔ Guttenberg 11. Okt. 1892 mit Otto Frhrn von Hügel, Kgl. württemb. Obersten z. D. [Stuttgart.]

2. † Philipp Albrecht, * Bonfeld 10. April 1781, † Stuttgart 16. April 1852, Kgl. württemb. Gen.-Major und Gestütsdirektor; ⚔ I) Heilbronn 2. Juni 1813 mit Emilie von Rauch, * Heilbronn 18. Dez. 1795, † Stuttgart 8. Okt. 1821; II) Stuttgart 30. März 1826 mit Karoline von Lützow, * Stuttgart 30. Nov. 1792, † daf. 7. Sept. 1853.

Söhne: a) Ir Ehe: 1) † Ludwig Moritz, * Heilbronn 8. April 1817, † Ulm 17. April 1883, Kgl. württemb. Khr und Ldger.-Präf.; ⚔ Heilbronn 7. März 1859 mit Karoline Eleonore Helene von Rauch, * Heilbronn 23. Febr. 1834, † Stuttgart 19. Dez. 1908.

Kinder: (1) Charlotte, * Eichhäuser Hof, OAmt Heilbronn, 5. Jan. 1860; ⚔ Ulm 1. Sept. 1880 mit Ernst Bunge, Gutsbes. [Genf.]

(2) Ernst Karl Friedrich, * Eichhäuser Hof 21. Mai 1863, Kgl. württemb. Rittm. a. D.; ⚔ Leipzig 9. Mai 1901 mit — Anna Maria Zöbisch, * Leipzig 18. Aug. 1873. [Bonfeld.]

Kinder: a. Helene, * . . 20. Febr. 1902.

b. Agnes, * . . 10. Juli 1905.

c. Reinhard, * . . 11. April 1906.

(3) Mathilde Charlotte Eugenie, * Eichhäuser Hof 12. Juni 1864; ⚔ Ulm 9. Aug. 1887 mit Gustav Frhrn von Starkloff, Kgl. württemb. Gen. der Kav., dienstl. Gen.-Adj. [Stuttgart.]

(4) Rosa, * Heilbronn 15. Aug. 1867; ⚔ daf. 14. Dez. 1893 mit Georg Born. [Antwerpen.]

2) † Ernst Ludwig, * Stuttgart 19. Aug. 1818, † Karlsruhe 27. Dez. 1880, Kgl. württemb. Khr und Reg.-Rat a. D.; ⚔ Kömlöd 10. Juli 1848 mit Julie Benigna von Schaffalitzky-Muckadel, * Kömlöd, Ungarn, 11. April 1828, † Dammhof 5. Jan. 1897.

Kinder: (1) Emilia Charlotte Luise Elisabeth, * Dammhof 27. Mai 1858,

× das. 10. Okt. 1878 mit Johann von Ahlefeldt, † Radebeul 22. April 1915, Herrn auf Ludwigsburg und Rothensande, Schleswig. [Radebeul.]

(2) Luise Agnes, * Dammhof 19. Jan. 1862, Kgl. württemb. HofD. a. D. [Karlsruhe.]

(3) † Ludwig Hermann August, * Dammhof 16. April 1863, † (gefallen bei) . . 23. Aug. 1917, Kgl. preuß. Oberstlt. z. D.; × Altenburg 28. Okt. 1905 mit — Margarete von Buch, * Dresden 29. Nov. 1876. [Dammhof bei Eppingen.]

Kinder: a. Margaret Luise Juliane Anna Benigna, * Altenburg 21. Aug. 1906.

b. Philipp, * . . 14. Juni 1910.

c. Christa, * Rastatt 7. Jan. 1913.

— b) 2r Ehe: 3) Wilhelm Friedrich Karl, * Stuttgart 12. Okt. 1827, D. h. c., Präs. des Kgl. württemb. evang. Konsistoriums a. D., Exz.; × Stuttgart 22. Mai 1860 mit Eugenia Gfin von Zeppelin, * Sigmaringen 11. Jan. 1836, † Stuttgart 8. Juni 1911. [Stuttgart.]

Kinder: (1) Karl Moritz Friedrich, * Eßlingen 12. Juni 1861, Kgl. württemb. Kbr und WStaatsrat, Exz., RR des Joh. O.; × Stuttgart 24. Okt. 1889 mit — Hermine Landbeck, * Ludwigsburg 30. Jan. 1865. [Stuttgart.]

Söhne: a. Hans Dietrich, * Thringen 15. Juli 1890, Kgl. württemb. Rittm. im Drag.-Rgt Nr. 26. [Stuttgart-Cannstatt.]

b. Joachim Eberhard, * Stuttgart 20. April 1893, Kgl. württemb. Olt. im Drag.-Rgt Nr. 26; × Mühlhausen 23. Mai 1914 mit — Marianne Freiin von Palm, * Neu-Rhünegg 18. Aug. 1889. [Stuttgart-Cannstatt.]

Kinder: a) Arndt Wilhelm Ernst, * Stuttgart-Cannstatt 18. März 1915.

b) Klara Maria, * Stuttgart-Cannstatt 1. Aug. 1916.

c † Max Wilhelm Karl, * Stuttgart 18. April 1897, † (gefallen bei) . . 18. Nov. 1916, Kgl. württemb. Lt. im Drag.-Rgt Nr. 26.

(2) Max Ferdinand Ludwig, * Eßlingen 29. Juni 1862, Dr. phil., Kgl. württemb. Oberstlt. a. D. [Berlin.]

(3) Amelie Anna Eugenie Katharine, * Eßlingen 4. März 1865.

## 3. Gemmingen-Fürfeld.

Württemb. Anerkennung des Rechtes zur Führung des Namens Gemmingen-Guttenberg-Fürfeld d. d. 4. Okt. 1908 (für diejenigen Mitgl. der Familie, die Anteil an Fürfeld haben).

### a. Fürfelder Zweig.

† Hans Philipp Dietrich Freiherr von Gemmingen-Guttenberg Fürfeld, * . . 18. April 1729, † . . 17. Aug. 1785, K. K. Olt.; × Mauer . . 1761 mit Eleonore Charlotte von Zillenhardt, * . . 1742, † . . 25. April 1783.

Söhne: 1. † Max Rudolf Dietrich, * . . 13. Dez. 1768, † . . 5. Juni 1829; × . . 3. April 1797 mit Anna Henriette Katharina Strauß, * . . 18. April 1776, † Fürfeld 12. Juni 1818.

Söhne: 1) † Karl August Heinrich * . . 19. April 1797, † Fürfeld 22. April 1850; × I) . . 20. Mai 1827 mit Christiane Philippine Margarete Stecher, * . . 17. Sept. 1790, † . . 28. Juli 1829; II) . . 17. Aug. 1830 mit Susanna Katharina Stecher, * . . 2. Jan. 1803, † . . 28. Febr. 1840; III) . . 16. Febr. 1841 mit Pauline Geßler, * . . 12. Febr. 1819, † Beilstein 29. Jan. 1887.

Söhne: a) 2r Ehe: (1) † Ernst Theodor Hermann, * . . 16. Mai 1831,

† Ulm . . Juni 1900, Kgl. württemb. Gerichtsschreiber; ⚭ . . 15. Sept. 1861 mit Fanny Graseck, * . . 8. Mai 1831, † Ulm 24. Juli 1908.
Töchter: a. Adelheid Luitgard Elise Karoline, * . . 13. Nov. 1863, StiftsD. des adel. Stifts Oberstenfeld. [. . .]
b. Natalie Malwine Hildegard, * . . 29. Dez. 1864. [. . .]
(2) † Philipp Ferdinand Leopold, * . . 2. April 1837, † Stuttgart 25. April 1900, Lehrer; ⚭ . . 5. Mai 1863 mit Luise Haag, * Ober-Eisesheim 25. Nov. 1835, † Stuttgart 27. Juli 1908.
Kinder: a. Anna Sophie, * . . 21. Juli 1865, StiftsD. des adel. Stifts Oberstenfeld. [. . .]
b. Max Reinhard, * . . 26. April 1867, Kaufmann. [Philadelphia.]
c. Emma, * . . 14. Mai 1846. [. . .]
— b) 3r Ehe: (3) † Gustav Emil Adolf Ludwig, * . . 29. Nov. 1841, † Stuttgart 3. Dez. 1916, Kgl. württemb. Postinsp. a. D.; ⚭ . . 14. Juli 1868 mit Lisette Maier, * Heilbronn 27. Dez. 1846, † Stuttgart 19. März 1911.
Töchter: a. Eugenie, * . . 14. Febr. 1869, StiftsD. des adel. Stifts Oberstenfeld.
b. Hedwig, * . . 10. März 1870; ⚭ Stuttgart 4. Juli 1895 mit Carl Lang, † Stuttgart 13. Aug. 1899, Postsekr. [. . .]
(4) Rudolf Albert, * . . 4. Dez. 1846, Kaufmann; ⚭ Mannheim 9. Juni 1879 mit — Kathi Friederike Julie Strecker, * Mannheim 31. Juli 1860. [Mannheim.]
Kinder: a. Emil Otto, * Mannheim 4. Juni 1880, Ghzgl. bad. Kjkr und Amtmann, Hptm. der Res. des Inf.-Rgts Nr. 25; ⚭ Mainz 12. Nov. 1910 mit — Hanna Reichardt, * Mainz 7. Okt. 1883. [. . .]
Töchter: a) Hannah Elisabeth Katharina Hedwig, * . . 19. Juni 1912.
b) Ursula Paula Sophie, * . . 25. Jan. 1916.
b. Hedwig Amalie Karoline, * . . 4. Okt. 1891; ⚭ Mannheim 25. Mai 1914 mit Dr. phil. Arthur Voß, Chemiker. [Höchst a. M.]
2) † Friedrich Wilhelm, * . . 18. Okt. 1798, † Fürfeld 5. Juli 1867; ⚭ . . 21. Nov. 1830 mit Wilhelmine Freiin von Gemmingen, * . . 17. Mai 1806, † Fürfeld 21. Juni 1870.
Tochter: Karoline Wilhelmine Elise Luise, * . . 16. Sept. 1833; ⚭ . . 12. Nov. 1861 mit Ludwig Stocker, † Mingolsheim 13. Jan. 1900, Pfarrer em. [Karlsruhe i. B.]
3) † Karl Friedrich Wilhelm, * . . 8. April 1809, † Stuttgart 8. Febr. 1886, Kgl. württemb. Rgts-Quartierm. a. D.; ⚭ . . 21. April 1833 mit Johanne Karoline Mast, * . . 25. April 1805, † Stuttgart 25. März 1893.
Töchter: (1) Karoline Franziska Wilhelmine, * . . 20. Dez. 1835; ⚭ . . 11. Dez. 1877 mit Ernst Stump. [. . .]
(2) Elise Wilhelmine Franziska, * . . 30. Okt. 1838. [. . .]
2. † Heinrich August Otto, * Mauer 6. Juni 1771, † Fürfeld 25. März 1831, Ghzgl. bad. OLt. a. D.; ⚭ . . 14. April 1798 mit Katharina Friederike Elisabeth Strauß, * . . 11. Sept. 1777, † Fürfeld 12. März 1824.
Sohn: † Karl Heinrich Otto Eduard, * . . 9. Juni 1811, † . . 15. Aug. 1886 Kgl. württemb. Salinenkontrolleur a. D.; ⚭ . . 8. Juni 1841 mit Bertha Eleonore Huber, * . . 3. Mai 1823, † Fürfeld 30. Dez. 1889.
Kinder: (1) † Emma Friederike Karoline Marie Ida Auguste, * Stuttgart 13. Juli 1843, † Rohrbach 11. Dez. 1916; ⚭ I) . . 15. Okt. 1871 mit Karl Huttenloch, † Ötisheim 9. April 1872; II) Heilbronn 11. März 1873 mit Theodor Frhrn von Tessin, † Heilbronn 1. Dez. 1896.
(2) Eugen Karl August Ludwig Otto Anton, * . . 25. Dez. 1846, Kgl.

württemb. Stationsverwalter a. D.; ⚭ I) . . 10. Nov. 1870 mit Aline Schröter, * Plauen i. V. 22. Jan. 1849 (gesch. [. . .]); II) . . 4. Sept. 1889 mit Wilhelmine (Minna) Karoline Drießlein, * . . 3. Juli 1845, † Cannstatt 4. Okt. 1915. [Cannstatt.]

Kinder 1r Ehe: a. Martha, * . . 1. Sept. 1871; ⚭ . . 25. Mai 1895 mit Wilhelm Kampff, † . . 13. Okt. 1899, Kaufmann. [. . .]

b. Hans Ulrich Bleickard Otto Eberhard, * . . 1. April 1873, Pastor; ⚭ . . 16. Nov. 1899 mit — Martha Schubert, * . . 12. Sept. 1881. [White City, Kansas, NAm.]

Kinder: a) Alma Johanna, * . . 24. Aug. 1900.
b) Erwin Gustav Otto, * . . 14. Juni 1902?
c) Ella Helene Luise, * . . 11. Jan. 1905.
d) Martha Wilhelmine Dorothea, * . . 20. Juli 1907.
e) Hilda, * . . 2. Febr. 1910.

c. Eugen Otto Eberhard, * . . 9. März 1877, Kaufmann; ⚭ . . mit — Wilhelmine Kirchgäßner, * . . 16. Dez. 1886. [. . .]

Tochter: a) Helene Wilhelmine, * . . 9. April 1909.
b) Aline Lisette, * Geislingen 26. Juni 1910.

(3) Hugo Heinrich Wilhelm Karl August Gottfried, * . . 9. Febr. 1869, Bankbeamter. [Stuttgart.]

(4) Otto August Gottfried Heinrich Dietrich, * . . 15. Mai 1863, Pastor am Concordia-Seminar in Syring, NAm.; ⚭ . . 27. Mai 1888 mit — Wilhelmine Horst, * St. Louis 18. Dez. 1861.

Kinder: a. Bertha Johanna Elisabeth, * . . 10. März 1889.
b. Otto Heinrich Dietrich, * . . 29. Okt. 1890. [. . .]

### b. Stuttgarter Zweig.

† Johann Dietrich Freiherr von Gemmingen-Guttenberg-Fürfeld, * . . 20. Mai 1714, † Stuttgart 11. Jan. 1895 (Bruder des Hans Philipp Dietrich, s. a.), Hzgl. württemb. Khr und Oberstwachtm.; ⚭ . . 1767 mit Friederike Charlotte Auguste Dorothea von Bönnighausen, * . . 5. März 1744, † Stuttgart 4. Mai 1806.

Söhne: 1. † Karl Ludwig Dietrich, * . . 14. Juli 1772, † Reutlingen 4. Okt. 1825, Kgl. württemb. Khr und Reg.-Direktor; ⚭ . . 28. Mai 1802 mit Henriette Freiin von Berlichingen a. d. H. Hengstfeld, * Jagsthausen 26. Juli 1782, † Stuttgart 2. Nov. 1862.

Sohn: † Karl Friedrich Franz Dietrich, † Stuttgart 16. Febr. 1894, † das. 13. Juni 1885, Kgl. württemb. OAmtsrichter a. D.; ⚭ Rothweil 12. Juli 1836 mit Beatrix Freiin von Fahnenberg, * Freudenstadt 7. April 1812 (kath.), † Stuttgart 16. April 1898.

Kinder: (1) † Alexander Franz Dietrich, * Eglingen 28. Dez. 1838, † Stuttgart 5. Okt. 1913, Kgl. württemb. Khr und Forstm. a. D.; ⚭ Rastatt 21. Sept. 1869 mit Hedwig Freiin von Degenfeld a. d. H. Neuhaus, * Karlsruhe 22. Dez. 1845, † Stuttgart 14. Febr. 1903.

Kinder: a. Beatrix Auguste Amalie Luise Franziska, * Mergentheim 8. Jan. 1871; ⚭ Stuttgart 15. Okt. 1894 mit Hans von Mantzau, Kgl. württemb. Oberstlt. z. D. und Amter des Ldjägerkorps. [Stuttgart.]

b. Karl Alfred Franz Dietrich, * Maulbronn 1. Febr. 1877, Dr. jur., Kgl. württemb. Khr. Leg.-Rat und Rittm. der Res. des Drag.-Rgts Nr. 26. [Stuttgart.]

c. Dietrich Alfred Alexander Johannes, * Maulbronn 25. Nov. 1879, Kgl. württemb. Rittm. und Esk.-Chef im Drag.-Rgt Nr. 26. [Stuttgart (Cannstatt).]

(2) Amalie, * Gaildorf 9. Juni 1845; ⚭ Heilbronn 10. Juni 1865 mit

Albert Gfn von Üxküll-Gyllenband, Kgl. württemb. Khrn und OForstrat a. D. [Kirchheim u. T.]

2. † Karl Franz Ludwig Dietrich, * Ludwigsburg 24. Aug. 1776, † Stuttgart 19. Juli 1854, Kgl. württemb. Khr und Kr.-OForstm. a. D.; ⚭ Kirchheim u. T. 24. Nov. 1808 mit Franziska Freiin von Stetten a. d. H. Buchenbach, * . . 3. März 1791, † Stuttgart 13. Juli 1856.

Sohn: † Ernst Franz Karl, * Bebenhausen 19. April 1816, † Kirchheim u. T. 26. Dez. 1876, Kgl. württemb. Revierförster; ⚭ Stuttgart 22. Nov. 1853 mit — Pauline von der Osten, * Ludwigsburg 20. April 1830. [Stuttgart.]

Kinder: (1) Natalie Franziska Karoline Klara Adele, * Lampoldshausen 25. März 1855, StiftsD. des adel. Damenstifts des Kraichgaues. [. . .]

(2) † Reinhard Karl Wilhelm Friedrich, * Stettenfels 27. Sept. 1859, † Illenau 4. Nov. 1909, Kgl. württemb. Oberst a. D.; ⚭ Stuttgart 10. Nov. 1898 mit Hildegard Freiin Capler von Oedheim gen. Bautz, * Kochendorf 29. Juni 1867, † Freudenstadt 15. Aug. 1905.

Sohn: Wilhelm Wolf Dietrich Ernst Heinrich, * Stuttgart 28. Okt. 1899.

(3) Johanna Karoline Emma Klara, * Stettenfels 16. Jan. 1867, StiftsD. des adel. Damenstifts des Kraichgaues. [Stuttgart.]

(4) Max Karl Friedrich, * Stettenfels 7. Mai 1868, Kgl. württemb. Oberstlt. im Gren.-Rgt Nr. 119; ⚭ Stuttgart 10. Nov. 1898 mit — Gertrud Freiin Capler von Oedheim gen. Bautz, * Kochendorf 7. Nov. 1872, Schwester der Obigen. [Stuttgart.]

Sohn: Wolf-Dietrich Ernst Heinrich Reinhard Ulrich Karl, * Stuttgart 19. Febr. 1900.

## III. Linie: Hornberg.

### 1. Treschklingen. (Katholisch.)

Gemeinschaftlicher Besitz: Die Stammgüter Treschklingen, Ittlingen, Rappenau und Hoffenheim, Ghzgt. Baden, Bürg, Kr. Württemberg, und Wolfskehlen, Ghzgt. Hessen.

† Sigmund Johann Nepomuk Freiherr von Gemmingen-Hornberg, * Raab 2. Mai 1777, † Mannheim 8. Mai 1843, K. K. Km., Ghzgl. bad. Oberst, ⚭ Heilbronn 21. Febr. 1803 mit Charlotte Freiin von Gemmingen-Hornberg, * Rappenau 18. Aug. 1785, † Treschklingen 23. Juni 1842.

Söhne: 1. † Gustav, * Treschklingen 19. Okt. 1813, † Stuttgart 30. April 1894, Grundherr von Adersbach, K. u. K. Rittm. a. D.; ⚭ I) . . 27. Sept. 1845 mit Marie Freiin Jakubovska, * . . 8. Dez. 1827, † Tyrnau 28. Nov. 1856; II) Regensburg 7. Okt. 1868 mit — Franziska Freiin von Mourat, * Frankenthal 3. März 1837. [Schloß Bürg bei Neuenstadt a. K., Württemb.]

Söhne: a) 1r Ehe: 1) Sigmund Otto, * Stockau 16. Juni 1850; ⚭ Rosehill, Virg., NAm., 16. Juni 1881 mit Mary Rebecca Webb, * Richmond, Virg., NAm., 28. Jan. 1856, † Clifton, Virg., NAm., 13. Aug. 1899. [Warren, Virg., NAm.]

Kinder: (1) Wilhelm Karl Gustav Marie, * West View 3. Mai 1882, Ziv.-Ing.; ⚭ Port Henry, NY., 29. Dez. 1909 mit — Marion Evens Bachmann, * Straßburg, Penns., NAm., 13. Sept. 1888. [New York.]

(2) Sigmund Ludwig, * West View 28. Mai 1883, Ziv.-Ing.; ⚭ Richmond, Virg., 23. April 1913 mit — Jane Bayley Knox, * . . . [Petersburg, Virg., NAm.]

(3) Viktor Weiprecht, * West View 28. Mai 1881, Kaufmann. [Charleston, Südkarolina, NAm.]

(4) Otto, * West View 21. April 1890 (mit Schiff verschollen).

(5) Felix, * West View 3. Nov. 1892. [Richmond, Virg.]
(6) Marie Elisabeth Martha, * St. Pauls Parsonage 7. Mai 1893.
(7) Gustav, * Clifton 5. Aug. 1899.

— b) 2r Ehe: 2) Sigmund Reinhard Gustav Friedrich Nepomuk, * Bürg 1. Juli 1871, Kgl. württemb. Kbr, Stallm. und Major z. D.; ✕ Nagenried 12. Nov. 1902 mit — Olga Gfin von Beroldingen, * Stuttgart 30. Jan. 1882. [Stuttgart.]
Kinder: (1) Franziska Maria Olga Emma, * Ludwigsburg 23. Jan. 1904.
(2) Franz Maria Hans Weiprecht Gustav Friedrich, * Ludwigsburg 5. Sept. 1905.
(3) Sigmund Reinhard Anton Paul Wilhelm Maria, * Stuttgart 2. Mai 1907.
(4) Robert Pleikardt Maria Franz Friedrich Nepomuk, * Stuttgart 28. Aug. 1909.
(5) Marie-Gabrielle Elisabeth Charlotte Franziska, * Stuttgart 8. März 1912.

2. † Sigmund Reinhard, * Mannheim 16. April 1819, † Treschklingen 1. April 1883, Ghzgl. bad. Kbr; ✕ Wien 29. April 1844 mit Emilie von Handel, * . ., † . . 20. Sept. 1869.
Töchter: 1) Luise, * Karlsruhe 6. März 1846. [Hirsau, Schwarzwald.]
2) Gabriele, * Karlsruhe 5. Juli 1852; ✕ Treschklingen 8. Mai 1875 mit Erumerich Frhrn Raitz von Frentz, † Trier 8. April 1907, Kgl. preuß. Major a. D. [München-Gladbach.]

3. † Adolf, * Mannheim 14. Mai 1822, † Stresa am Lago Maggiore 4. Aug. 1902, Herr auf Fränkisch-Crumbach, Ghzgl. hess. Kbr; ✕ Szent-Gröth bei Steinamanger 6. Nov. 1845 mit Sarolta Gfin Batthyány von Németújvar, * Szent-Lörincz 18. Jan. 1823, † San Remo 9. Jan. 1892, StkrD.
Kinder: 1) Karl Ludwig Eberhard, * Wien 8. Nov. 1846, Kgl. preuß. Gen.-Major z. D.; ✕ Michelfeld 3. Juni 1911 mit — Gabriele Freiin von Gemmingen-Hornberg, * Michelfeld 6. Jan. 1865 (s. unten). [Heidelberg.]
2) Ernestine, * Szent-Gröth 2. Jan. 1845. [Fränkisch-Crumbach.]
3) † Gustav Weiprecht, * Fränkisch-Crumbach 17. Aug. 1849, † Erbach i. O. 19. Aug. 1897, Dr. jur., Ghzgl. hess. Kbr und Kreisrat, Dst. der Ref. des Ghzgl. hess. Inf.-(Leib-)Mgts Nr. 117; ✕ Leutershausen 16. Aug. 1881 mit Viktoria Gfin von Wiser, * Leutershausen, Baden, 27. Okt. 1854, † Baden-Baden 10. Dez. 1914.
Kinder: (1) Sarolta Adolfine Eleonore Wilhelmine Viktoria Ernestine Helene Maria, * Leutershausen 1. Aug. 1882. [Baden-Baden.]
(2) Eleonore Wilhelmine Sarolta Adolfine Viktoria Antonie Maria, * Friedberg, Ghzgt. Hessen, 6. März 1884. [Baden-Baden.]
(3) Adolf Anton Weiprecht Maria, * Leutershausen 8. Sept. 1886, Ghzgl. hess. Hofjkr und Reg.-Assessor (im Feld). [. . .]
(4) Maria Carolina, * Darmstadt 20. Aug. 1893. [Baden-Baden.]
4) Franziska Ottilie, * Darmstadt 7. Jan. 1856. [Fränkisch-Crumbach.]

## 2. Babstadt. (Lutherisch.)

Gemeinschaftlicher Besitz: Das Stammgut Babstadt.

† Hermann Ferdinand Friedrich August Freiherr von Gemmingen-Hornberg, * Babstadt 30. März 1820, † Vaihingen a. d. E. 31. Juli 1891, Herr auf Babstadt und Wolfskehlen, K. u. K. Lt. a. D.; ✕ . . 30. Aug. 1846 mit Pauline Freiin von Ellrichshausen, * Stuttgart 24. Sept. 1825, † Babstadt 24. Mai 1865.
Kinder: 1. Mathilde Bertha, * Babstadt 22. Sept. 1847; ✕ das. 2. April

1872 mit Konstantin Frhrn von Neurath, † Klein-Glattbach 3. Juni 1912, Kgl. württemb. Oberhrn. [Klein-Glattbach und Stuttgart.]

2. Sophie Marie Wilhelmine, * Babstadt 11. Febr. 1849; ✕ das. 5. Okt. 1871 mit Götz Frhrn vom Holtz, † Alfdorf 21. Mai 1908, K. u. K. Oberstlt. a. D. [Alfdorf, OAmt Welzheim.]

3. Ernst Oskar Adolf Wilhelm Franz, * Babstadt 15. Aug. 1851, Kgl. württemb. Oberst z. D., RRr des Joh.-O.; ✕ Stuttgart 22. Febr. 1883 mit Annie Kaupe, * New York 1. Jan. 1858, † Degerloch bei Stuttgart 8. Juli 1902. [Babstadt und Stuttgart.]

Sohn: Eberhard Eduard Hermann Joseph, * Heilbronn 9. Dez. 1883, Kgl. württemb. Rittm. im Ul.-Rgt Nr. 20, EhrR des Joh.-O. [Ludwigsburg.]

4. Bertha Karoline Josephine, * Babstadt 10. Jan. 1853; ✕ Klein-Glattbach 1. Aug. 1876 mit Konrad Frhrn Varnbüler von und zu Hemmingen, † Konstanz 20. Nov. 1881, Kgl. württemb. Khrn und Leg.-Rat a. D. [Stuttgart.]

5. Wilhelm Joseph Julius, * Babstadt 20. Juni 1854. [San Francisco, Amerika.]

6. Marie Franziska, * Babstadt 22. Nov. 1856; ✕ Assumstadt 24. Sept. 1878 mit Gustav Pr. zu Sayn-Wittgenstein-Berleburg, † Berleburg 1. April 1889. [Berleburg.]

7. Karl Franz Joseph, * Babstadt 16. Nov. 1857, Kais. Bez.-Präs. von Lothringen, Kgl. preuß. Hptm. der Ref. a. D., RRr des Joh.-O.; ✕ Mannheim 18. Febr. 1892 mit — Hedwig Katharine Auguste Johanne Scipio, * Mannheim 5. Dez. 1867. [Metz.]

Kinder: 1) Hans Lothar Hermann Ferdinand Ernst Karl, * Metz 19. Jan. 1893, Kgl. preuß. Lt. im Drag.-Rgt Nr. 19. [. . .]

2) Klothilde Pauline Auguste Sophie Ida Helene, * Mannheim 4. Sept. 1895.

3) Pauline Klothilde Anna Bertha Elisabeth, * Mannheim 1. Jan. 1898.

4) Ludwig Friedrich Wilhelm Eugen Rudolf, * Mannheim 31. Dez. 1901.

8. Friedrich Karl Eberhard, * Heimsheim 29. Aug. 1860, Kgl. württemb. Khr und Major a. D., RRr des Joh.-O.; ✕ Ammerland, OBayern, 1. Okt. 1896 mit — Dora Helene Siegle, * Stuttgart 3. April 1877. [Schloß Friedenfels, Bayern, und Stuttgart.]

9. Helene Luise Julie, * Babstadt 9. Jan. 1863. [Stuttgart.]

### 3. Neckarzimmern-Michelfeld. (Luthersch.)

† Ernst Freiherr von Gemmingen-Hornberg, * . . 21. Nov. 1794, † . . 23. Nov. 1838, Grundherr von Neckarzimmern und Beihingen; ✕ . . 2. Mai 1820 mit Maria Karoline Anna Freiin Hornick von Weinheim, * . . 2. Mai 1809, † . . 8. Juni 1863, Stift-D.

Söhne: 1. † Friedrich, * Beihingen 15. Dez. 1823, † Stuttgart 29. Dez. 1882, Grundherr von Neckarzimmern, Prästeneck, Beihingen, Maienfels und Widdern, K. u. K. Km. und Major a. D.; ✕ . . 4. April 1867 mit — Pauline Freiin vom Holtz, * Stuttgart 26. Nov. 1837. [Ludwigsburg.]

Kinder: 1) Franz Burkardt Reinhard, * Neckarzimmern 19. Sept. 1870, Grundherr von Neckarzimmern und Leibenstadt, Gyzg. Baden, Beihingen, Maienfels, Widdern und Forstrevier Hößelinshof, Württemberg, Gbzgl. bad. Khr, Kgl. preuß. Rittm. der Ref. des Rgts der Gardes du Corps, EhrR des Joh.-O.; ✕ Kurzig 22. Sept. 1896 mit — Henriette Klara Leonie Ottonie Eugendreich Margarete von Kalckreuth, * Kurzig 16. Mai 1876. [Neckarzimmern, Amt Mosbach, und Karlsruhe i. B.]

Söhne: (1) Friedrich Franz Otto, * Neckarzimmern 20. Mai 1898, Kgl. preuß. Fahnenjkr im 1. bad. Leibdrag.-Rgt Nr. 20. [. . .]

(2) Reinhard Alexander, * Neckarzimmern 13. Juli 1901.

(3) Hans-Dieter Leonhard, * Neckarzimmern 17. Aug. 1902.

(4) Welprecht Viktor, * . . 30. Mai 1916.

2) Maximilian August, * Neckarzimmern 9. Okt. 1871, Grundherr von Michelfeld und Prästeneck, Ghzgl. Baden, Mitbes. von Beihingen, Maienfels, Widdern und Forstrevier Hösselinghof, Württemb., Kgl. württemb. Khr. Kgl. preuß. Lt. der Ldw.-Kav.; ✕ Stuttgart 16. April 1900 mit — Walpurga Freiin von König, * Stuttgart 9. April 1878. [Beihingen bei Ludwigsburg.]
Sohn: Max Ernst August Friedrich, * Beihingen 21. März 1901.
3) Sophie Marie, * Neckarzimmern 28. Jan. 1876; ✕ das. 20. Aug. 1900 mit Dr. jur. Victor von Raven, Ghzgl. mecklenb. Referendar. [Berlin-Friedenau.]

2. † August, * . . 9. Nov. 1828, † Michelfeld 13. Jan. 1909, Grundherr von Michelfeld, Leibenstadt und Prästeneck, Baden, Beihingen und Maienfels, Württemberg, K. u. K. Km. und Major a. D.; ✕ . . 25. Nov. 1861 mit Anna von Berzeviczy-Bercevicze, * . . (kath.), † Michelfeld 8. Juli 1906, StkrD.
Töchter (kath.): 1) Elisabeth Charlotte, * Michelfeld 4. Nov. 1862; ✕ das. 22. Nov. 1888 mit Max Frhrn von Sulzer-Wart, † Wart 7. Nov. 1910. [. . .]
2) Gabriele, * Michelfeld 6. Jan. 1865; ✕ das. 3. Juni 1911 mit Karl Frhrn von Gemmingen-Hornberg, Kgl. preuß. Gen.-Major z. D. (s. oben). [Heidelberg.]

---

**Gemmingen von Massenbach**, s. Massenbach. **Gemmrich von Neuberg, Genotte von Merkenfeld, Georgi, Geramb, Gerlach, Gerliczy.** 1917.

---

## Gersdorff.

Evangelisch. — Lausitzer Uradel. — Der Görlitz 26. Okt. 1888 gegründete Geschlechtsverband hält alle zwei Jahre das. Familientag. Vorstand: Hans v. G. auf Bauchwitz, Vors.; . ., Beisitzer; Dr. phil. Paul von Gersdorff in Halle a. d. S., Archivar; C. von Gersdorff, Lbrat a. D. in Cunersdorf, Schatzm. — Wegen d.s im Frhrl. Stamme erloschenen Hauses (C.) s. Jahrg. 1908, S. 250. S. auch den gleichnamigen Artikel im Taschenbuch der Gräfl. Häuser.

### A.

(A. d. H. Rengersdorf-Seichau.)

Böhm. Frhr. (durch Übertragung) d. d. Wien 9. Jan. 1696. — W.: Get.: oben in R. eine g. Krone, unten von S. und Schw. gesp. 2 gekr. H. mit rechts schw.-s., links r.-s. Decken. Auf dem rechten ein heidnischer, mit 4 s. und 4 schw. Federn best. r. Stulphut; auf dem linken H. 8 (4, 4) Turnierlanzen mit ausw. flatternden r. Wimpeln. Erste Aufn. 1885, Stammreihe im Jahrg. 1898, S. 307.

### I. Linie.

Stammvater: Rudolf, * 12. Juni 1660, † 11. Sept. 1729. — Österr. Adelsanerkennung im Herrnstande d. d. 30. März 1699.

#### 1. Ast.

Stammvater: Christian Carl Nikolai, * 4. Febr. 1762, † 11. Juli 1813 (s. Stammreihe im Jahrg. 1898, S. 303)

Nicolaj Nicolajewitsch Freiherr von Gersdorff, * St. Petersburg 31. März 1857 (Urenkel des Stammv.), Österr. Lehnsbaron als Nutznießer

des für die Baronie Marselisborg subst. „größeren" Geldfideikommisses (468 323 dän. Kronen), Kgl. dän. Hofjägerm. und Lt. a. D. [Kopenhagen.]

## 2. Ast.

Stammvater: Christian Ludwig, * 20. Okt. 1774, † 15. Juli 1863, Bruder des Stammv. des 1. Astes.

† Paul Karl Friedrich Hektor Ludwig Freiherr von Gersdorff, * Mannheim 10. Aug. 1811, † Schleswig 8. Jan. 1890 (Sohn des Stammv.), Fkherr auf Fahrenstedt, Kais. russ. Lt. a. D.; ⚭ I) Simferopol 2. Aug. 1844 mit Alexandra Feodorowna Alexandrine Sultana Krim-Ghirey, * St. Petersburg 1. April 1821, † . . 1. Juni 1855, vorm. HofD. der Kaiserin Alexandra Feodorowna; II) Simferopol 28. Sept. 1856 mit Charlotte Léonie Alimée Sultana Krim-Ghirey, * Simferopol 12. Juli 1828, † Schleswig 16. April 1909.

Kinder: a) 1r Ehe: 1. Alice Ida, * Simferopol 19. März 1845. [Béthéder, Dpt Landes, Frankreich.]

2. † Alexander Friedrich Adolf Christian, * Simferopol 10. April 1849, † Fahrenstedt 29. Dez. 1903, Fkherr auf Fahrenstedt ꝛc.; ⚭ Klein-Nordsee 28. Okt. 1875 mit Sophie Auguste Schlüter, * Klein-Nordsee 12. Juli 1855, † Fahrenstedt 13. Sept. 1896.

Kinder: 1) † Karl Hans Christian Cécil, * Fahrenstedt 26. Juli 1876, † das. 8. Mai 1907, Fkherr auf Fahrenstedt ꝛc.; ⚭ . . 24. Sept. 1904 mit — Auguste (Gusta) Sophie verw. von Bulmerincq, geb. Schack, * . . 13. März 1866. [Fahrenstedt, Kr. Schleswig.]

2) Johann (Johny) Alim Eduard, * Fahrenstedt 22. Nov. 1877, Fkherr auf Fahrenstedt und Nutznießer des für die dän. Baronie Marselisborg subst. „kleineren" Fkkapitals (120 782 dän. Kr.), Kgl. sächs. Hptm. und Batt.-Führer im 2. Fußart.-Rgt Nr. 19; ⚭ Berlin 21. Aug. 1909 mit — Alice Alexandrine Olga Baronin von Derschau, * Mitau 7. Sept. 1883. [Dresden.]

Söhne: (1) Horst Alexander Theodor Adolf Hans, * Metz 29. April 1910. (2) Dietrich Nicolaus, * Dresden . . Sept. 1916.

3) Luise Viktoria Eda, * Fahrenstedt 21. Mai 1880; ⚭ das. 29. Aug. 1908 mit Hans von Bülow, Herrn auf Tessin, Mecklenb.

4) Mary Ida Wilhelmine, * Fahrenstedt 26. Aug. 1887; ⚭ Berlin 24. Sept. 1909 mit Dietrich von Seidel, Kgl. preuß. Rittm. im Drag.-Rgt Nr. 11. [Lyck.]

5) Sonja Anna Karola, * Fahrenstedt 15. Aug. 1892; ⚭ Berlin 10. Juli 1914 mit Erwin Zimmermann, Kgl. preuß. Rittm. im Drag.-Rgt Nr. 11. [. . .]

— b) 2r Ehe: 3. Olga Viktoria Leonice Alexandrine, * Fahrenstedt 15. Dez. 1859. [Schleswig.]

4. Ida Nikoline Alexandrine, * Fahrenstedt 19. Dez. 1861, KlosterD. des St. Johannisklosters vor Schleswig.

5. Natalie Lydia Margareta, * Fahrenstedt 29. Juli 1863; ⚭ das. 28. Okt. 1855 mit Dr. med. Heinrich Theodor Rudolf Adolf Scheffer, † . . 2. Febr. 1915, Chefarzt des St. Franziskus-Hospitals in Flensburg.

6. Hermann Adolf, * Fahrenstedt 29. Sept. 1864, Farmer. [. ., Nebraska, NAm.]

7. Mary Alexandrine Alice Alimée, * Fahrenstedt 10. Juni 1866. [Schleswig.]

8. † Karl Leonidas, * Fahrenstedt 10. Sept. 1869, † (gefallen bei) . . 31. Okt. 1914, Kais. OLt. a. D., VWachtm. im Kgl. preuß. GKür.-Rgt; ⚭ Berlin 7. April 1896 mit Alma von Czernicka, * Berlin 26. Juni 1872 (gesch. . . [. . .]).

Tochter: Alix Charlotte Auguste Viktoria Else Natalie, * Wiesbaden 11. Nov. 1897.

9. Anna Charlotte Harriet Polixena, * Fahrenstedt 26. Juni 1872; ⚭ das. 3. Sept. 1892 mit Karl von Böhlau, Herrn auf Doben und Olsahau. [Schloß Doben, Kgr. Sachsen.]
10. Alexandrine Charlotte Varinka, * Fahrenstedt 19. Juni 1874; ⚭ . . 24. Okt. 1895 mit Max von Czerniecki, Kgl. preuß. Gendarmerieleutn. [Berlin.]

## II. Linie.

Stammvater: Gottlieb Ehrenreich, * 12. Jan. 1666, † 28. April 1720, Bruder des Stammv. der I. Linie.

† Rudolf Ernst Hans Ehrenreich Freiherr von Gersdorff, * Weidenvorwerk, Kr. Meseritz, 30. Mai 1833, † Parsko 4. Mai 1907, Herr auf Parsko, Kr. Schmiegel, Reg.-Bez. Posen; ⚭ Nimkau 7. Okt. 1862 mit — Elisabeth Gfin von Strachwitz, * Proschlitz 5. Aug. 1841 (kath.). [Parsko bei Alt-Boyen.]

Kinder: 1. Luise Marie Eva, * Parsko 9. Okt. 1863; ⚭ das. 31. Mai 1885 mit Erich von Koß, † Garkewitz 28. Aug. 1905, Herrn auf Garkewitz, Pomm. [Garkewitz bei Lauenburg, Pomm.]

2. Ernst Hubert Gero Karl, * Parsko 4. Nov. 1864, Kgl. preuß. Oberstlt. beim Stabe des Drag.-Rgts Nr. 4; ⚭ Berlin 20. Mai 1901 mit — Christine Burggfin und Gfin zu Dohna-Schlodien, * Berlin 9. Jan. 1880. [Lüben.]

Söhne: 1) Ernst-Carl Gero Rudolf Victor Alexander Friedrich Adolf, * Lüben 11. April 1902.

2) Rudolf-Christoph Heinrich Victor Hermann Carl Gero, * Lüben 27. März 1905.

3) Hubertus Wilhelm Adalbert Gero Walter Eberhard Victor, * Lüben 19. Okt. 1909.

3. Ruth Marie Adele Cecile, * Parsko 22. Nov. 1866. [Parsko.]
4. Thekla Marie Adele Justine, * Parsko 21. Dez. 1867; ⚭ das. 29. Sept. 1906 mit Walter von Scheele, † (gefallen beim Sturm auf) . . 11. März 1916, Herrn auf Jadownik, Posen, Kgl. preuß. Rittm. der Res. und Komp.-Führer in einem Res. Inf.-Rgt. [. . .]
5. Eva Marie Luise, * Parsko 11. Dez. 1874; ⚭ das. 7. Okt. 1908 mit Albrecht Werner Gfn von Hardenberg, Kgl. preuß. Major und Linienrichter in Danzig.
6. Rudolf Georg Adam, * Parsko 25. Juli 1878, Kgl. preuß. Rittm. beim Stabe des Huf.-Rgts Nr. 10, CMr des Joh.-O.; ⚭ Ohlau 26. (28.?) Sept. 1905 mit — Siegrit Edler von Oetinger, * Spandau 4. Aug. 1880. [Stendal.]
   Kinder: 1) Vera-Elisabeth, * Ohlau 15. Juni 1907.
   2) Gero Wolf Rudolf, * Ohlau 11. Nov. 1909.
7. Marie Luise Auguste, * Parsko 8. Febr. 1880; ⚭ das. 24. Okt. 1899 mit Max von Poncet, Herrn auf Alt-Tomischel mit Witomischel, Misschke und Baborowko, Kr. Neu-Tomischel, Prov. Posen, Kgl. preuß. Rittm. a. D. [Alt-Tomischel.]

## B

(A. d. H. Lipsa-Hermsdorf.)

Im Mannesstamme erloschen.

Preuß. Genehmigung zur Führung des Erbrentitels laut A. K.-O. d. d. Berlin 30. Jan. 1884. — Besitz: Das im Jahre 1765 gestiftete Fideikommiß Alt-Seidenberg (397 ha), Kr. Lauban. — W. (SSW.): Gel.; oben R. ohne Bild, unten von Schw. und S. gesp. Auf dem gekr. H. mit rechts schw.-s., links r.-s. Decken ein heidnischer, s. gestülpter r. Hut, best. mit 6 (3 s. und 3 schw.) Hahnenfedern. — Ältere Genealogie im Jahrg. 1855, S. 281.

† Karl Friedrich Anton Hermann Werner Freiherr von Gersdorff, * . .

26. Dez. 1844, † Ostrichen 20. Aug. 1904, Fkherr, Herr auf Ostrichen und Wilka, Kr. Lauban, Kgl. preuß. Khr, OLt. und Ger.-Referendar a. D., ERr des Joh.-O.; ⚭ I) Gohlis 19. März 1882 mit Maria Johanna Martha Nitzsche, * Gohlis bei Leipzig 11. Nov. 1851, † Görlitz 19. Jan. 1898, Mitbes. von Gohlis; II) Seidenberg 8. Sept. 1898 mit Amalie Christiane Marianne von Gersdorff, * Stettin 10. Dez. 1872, † Görlitz 4. Mai 1905.

**Töchter:** a) 1r Ehe: 1. Gottfriede Auguste Luise Ida Jenny Maria Eva, * Ostrichen 1. Juli 1889; ⚭ Klein-Zschocher 16. Nov. 1908 mit Hans Erdmann von Lindeiner gen. von Wildau, Referendar. [. . .]

— b) 2r Ehe: 2. Theodora Catharina Elisabeth Ottonie Erdmuthe, * Ostrichen 1. April 1900.

## Gerstner, 1917. Gervay, 1917, resp. 1901. Geuder, 1917.

## Geusau.

Thüringischer Uradel mit dem Stammhause Geusa (1012 Guszua, 1017 Gusua), Reg.-Bez. Merseburg, der mit Gerlach von Geysaha, Zeugen in einer Urkunde des Grafen Poppo von Henneberg 1116 (Schultes, Directorium diplom.) zuerst erscheint und dessen Stammreihe mit Hans von Gusewe, 1423 Beisitzer (?) des Schöppengerichts in Hettstedt und 1445 (unter der Namensform Geusau) Vermittler bei einem Vergleiche zwischen dem Kurfürsten Friedrich und Herzog Wilhelm von Sachsen wegen einer Landergrenzscheide, beginnt. Der Name wechselt zwischen Geyso, Geysaha, Geisaha, Guzewe, Guzowe, Gusowe, Gusewe, Gusow, Güsow, Güsaw, Gusau, Güsau, Geuß, Geus, Gesau, Geussa, Geussau, Geusen, Geisa, Geisau, Geuße und Geusau. Böhm. Inkolat im Herrenstand d. d. . . 30. Okt. 1818; niederösterr. neuer Herrenstand 24. April 1819 (beides für Karl, s. unten); österr. Genehmigung, sich des bisher geführten Frhrnstandes in der Eigenschaft eines österr. Adels prävalieren zu dürfen, lt A. E. d. d. . . 2. Febr. 1912 (für Karl, s. unten 1), seine Geschwister und seine Mutter). — W.: In B. eine flugbereite s. Gans. Auf dem H. mit b.-s. Wulst und solcher Decke die Gans mit geschlossenen Flügeln vor 3 gr. Schilfblättern. — Erste Aufn. 1914. S. auch den gleichnamigen Artikel im Gothaischen Genealog. Taschenbuch der Uradeligen Häuser, Bd. XV, 1914.

† Wilhelm Leopold Freiherr von Geusau, * Wien 18. Juli 1813, † Baden bei Wien 27. Sept. 1884 (Sohn des Karl, s. o.); ⚭ Wien 21. Sept. 1848 mit Elisabeth von Stresow, * Riga 12. Mai 1827, † Baden bei Wien 15. Nov. 1898.

**Kinder:** 1. Alexandrine, * . . 9. Mai 1850 [Paris]; ⚭ . . mit Dr. jur. Konrad Ritter von Zdekauer (gesch. . .), K. u. K. Sektionsrat i. R.

2. Wilhelmine, * . . 2. Dez. 1852; ⚭ . . 22. April 1874 mit Arthur Weber Edlem von Webenau, † . ., K. K. Leg.-Rat. [. . .]

3. Karoline, * Graz 2. Jan. 1854; ⚭ Engelstein 31. März 1875 mit Carl Frhrn von Offermann, † Baden bei Wien 30. Juni 1908, K. K. Kommerzienrat, Kais. deutschem Konsul. [Brünn.]

4. † Karl Michael Wilhelm, * Graz 19. Okt. 1856, † Engelstein 3. Nov. 1910, Herr auf Engelstein, Ober- und Unter-Willands und Ehrendorf; ⚭ Salzburg 18. Juli 1881 mit — Helene Gfin O'Donell von Tyrconell, * Wien 28. März 1856. [Salzburg.]

**Kinder:** 1) Karl Michael Wilhelm Franz Josef Maria Columban, * Engelstein 4. Okt. 1882, Dr. jur., K. K. Ldesreg.-Konzipist und OLt. der Res. des 4. Rats der Tiroler Kaiserjäger, [Salzburg.]

2) Günther Julius Max Karl Josef Maria, * Salzburg 29. Juli 1881, K. u. K. Konsularbeamter und Dkt. der Rej. eines Feldart.-Rgts. [. . .]
3) Maximilian Karl Wilhelm Josef Maria Columban, * Engelstein 10. Mai 1886. [. . .]
4) Gabriele Clotilde Helene Elisabeth Maria Josefa Columbana, * Linz 13. Jan. 1888, HofD. J. K. u. K. H. der Frau Ehzgin Marie Christine, StkrD. [Parsch bei Salzburg.]
5) Clotilde Maria Anna Elisabeth, * Engelstein 17. Aug. 1891.

## Gevekot, Grymüller, Geyr von Schweppenburg, Geyso, Ghetaldi (Ghetaldi-Gondola), Giannelia von Philergos, Gienanth, Giesl von Gieslingen, Giger Freiherr Eichler von Eichtron, 1917.

## Gilfa.

### (Linie des Unterhofes.)

Evangelisch. — Hessischer Uradel aus dem gleichnamigen Dorfe im Schwalmgrunde bei Cassel, der mit Wigand von Gilfa 1224 urkundlich (Staatsarchiv Marburg) zuerst erscheint; das Geschlecht gehört zur althessischen Ritterschaft; westfäl. Baron 2. April 1815 (weil nach dem für Anerkennung westfäl. Standeserhebungen in Preußen festgesetzten Normaltage erfolgt, daselbst nicht anerkannt, für Karl Ludwig Philipp von und zu Gilfa, Großvater des Werner, Erstens, und Vater des Friedrich, Zweitens). — W.: In Gr. 3 f. Querströme. Auf dem H. mit gr.-s. Decke ein offener wie der Schild bez. Flug. — Erste Aufn. und Geschichtliches im Jahrg. 1854, S. 172. S. auch den gleichnamigen Artikel im Gothaischen Genealog. Taschenbuch der Adeligen Häuser (Uradel), Bd. I, 1900.

### Erstens.

**Besitz:** Der Unterhof in Gilfa und das Rittergut in Zimmersrode.

† Friedrich Wilhelm Werner von und zu Gilfa, * Aschersleben 3. Aug. 1822, † (an der bei Königgrätz erhaltenen Verwundung) Czerekwitz 9. Juli 1866, Kgl. preuß. Major und Bat.-Kmdr im Inf. Rgt. Nr. 26; ⚔ Magdeburg 18. Aug. 1818 mit Wanda Natalie Valeska von Fischer-Treuenfeld, * Königsberg i. Pr. 19. Mai 1827, † Potsdam 16. Juni 1888.

Söhne, Freiherren von und zu Gilfa [preuß. Genehmigung zur Führung des Freiherrntitels d. d. Baden-Baden 11. Okt. 1872]: 1. Heinrich Christian Eugen Emil, * Hechingen 25. Nov. 1849, Kgl. preuß. Oberstlt. a. D., Rtr des Joh.-O.; ⚔ Weimar 3. Okt. 1894 mit — Margarete Isabella Emma von Bülow, * Neuruppin 18. März 1865. [Cassel.]
Töchter: 1) Wanda, * Cassel 2. Aug. 1896.
2) Margarete, * Cassel 27. Aug. 1901.
3) Elisabeth, * Cassel 14. Juli 1904.

2. † Karl Werner, * Magdeburg 3. Febr. 1854, † Berlin 27. Mai 1913. Kgl. preuß. Gen.-Major z. D., EKr des Joh.-O.; ⚔ Alt-Wallmoden 6. Jan. 1885 mit — Leonie Agathe Kunigunde Charlotte Amalie von Wallmoden, * Alt-Wallmoden 19. Nov. 1862. [Berlin.]
Kinder: 1) Wanda Dorothea, * Berlin 14. Jan. 1886.
2) Dorothea Lucie, * Berlin 25. Sept. 1887.

3) Werner Albrecht, * Berlin 4. März 1889, Kgl. preuß. Olt. und Adj. des GFüs.-Kgts; ⚔ .. 1. Sept. 1917 mit — Sidonie Anna Dorothea von Kerssenbrock, * Varnstrup 26. Mai 1896. [Berlin.]

3. Kurt Werner, * Magdeburg 13. Okt. 1857, Kgl. preuß. Major a. D. [Berlin.]

## Zweitens.

† Friedrich Ernst Ludwig Heinrich von und zu Gilsa, * Gilsa 27. Dez. 1799, † Wiesbaden 2. Juli 1859, Hzgl.-nass. Khr und OJägerm., (Mr des Joh.-O.; ⚔ Wiesbaden 14. Febr. 1839 mit Auguste Freiin Marschall von Bieberstein, * Wiesbaden 27. Sept. 1805, † Rammelburg 14. Juni 1883.

**Kinder** [preuß. Bescheinigung der Berechtigung zur Führung des Frhrntitels laut Heroldsamtsakte. vom 25. Nov. 1879]: 1. † Otto Karl Emil, * Mittelheim 18. Mai 1835, † Völkershausen 27. März 1895, Stifter und 1. Fherr auf Völkershausen bei Wanfried, K. u. K. Km. und Hptm. a. D., FMr des Joh.-O.; ⚔ London 15. Febr. 1869 mit Anna Phoebe Dunbar-Masson, * Blackheat, England, 16. April 1832, † Karlsruhe 19. Nov. 1900.

Kinder: 1) Friedrich August Wilhelm, * London 15. Jan. 1870, Fk(Majorats-)herr auf Völkershausen (1247 ha), Kr. Eschwege, Bes. des Mittelsten Hofes (83,5 ha) in Gilsa, Mitbes. des Untersten Hofes in Gilsa und von Zimmersroda, Kgl. preuß. Rittm. der Res. a. D., GMr des Joh.-O. [Völkershausen bei Wanfried.]

2) Margaret Karoline Luise, * London 4. März 1871; ⚔ Völkershausen 31. Mai 1892 mit Kurt Frhrn von Rotberg, Grundherrn von Rheinweiler, Ehzgl. bad. Khrn, Kgl. preuß. Oberstlt. z. D., MAr des Joh.-O. [Rheinweiler, Baden.]

3) Katharine Lilly Phoebe, * London 13. Febr. 1874; ⚔ Völkershausen 4. Mai 1896 mit Ferdinand Frhrn Goeler von Ravensburg, Hzgl. bad. Khrn und OStallm., Kgl. preuß. Major z. D., GMr des Joh.-O. [Karlsruhe i. B.]

2. † Adolf Ludwig Karl Ernst, * Idstein 13. Aug. 1838, † Mönchhof bei Abterode 19. Juni 1910, Kgl. preuß. Khr und Major z. D., vorm. Theaterintendant, Exz., MAr des Joh.-O.; ⚔ I) Popliz 5. Dez. 1866 mit Elisabeth Klara von Krosigk, * Popliz 12. Dez. 1846, † das. 21. Okt. 1875; II) Rammelburg 16. Juni 1890 mit — Janet Cumming, * Riga 16. April 1849. [Cassel.]

Sohn 2r Ehe: Adolf Ludwig Karl, * Cassel 14. Dez. 1891. [. . .]

3. Luise (Elli) Marianne Julie Wilhelmine Sufette Auguste Johanna von Gilsa, * Wiesbaden 2. Mai 1849. [Völkershausen bei Wanfried.]

---

## Ginsheim, Giovanelli, Girardi von Castell, Girsewald, Gise, Giskra, Glanz von Eicha, Glaser, 1917.

---

## Glaubitz und Altengabel.

Katholisch. — Uradel der Gfschaft Glatz, dessen Stammreihe mit Balthasar von Glaubitz 1850 beginnt; Aufnahme in die Reichsritterschaft des Unterelsaß d. d. Straßburg 22. Febr. 1759; franz. Anerkennung des Frhrnstandes d. d. Compiègne 6. Aug 1773. — W.: In B. ein rechts gewendeter s. Karpfen. Auf dem H. mit b.-s. Decke der Karpfen vor 3 b., s., r. Straußfedern. — Erste Aufn. 1898; Stammreihe im Jahrg. 1904, S. 245.

† Christian Friedrich Freiherr von Glaubitz und Altengabel, * Straßburg i. E. 13. Okt. 1759, † das. 17. Aug. 1843, Herr auf Kogenheim, Ulsaß.

Kgl. franz. capitaine-commandant im Kgl Royal Deux-Ponts; ⚭ . . mit Franziska de Jacqui, * Potsdam . . 1769, † Straßburg i. E. 12. Juni 1855.

Söhne: 1. † Gallus Friedrich, * Straßburg i. E. 30. Juni 1799, † Karlsruhe 1. Nov. 1871, Ghzgl. bad. Hfkr; ⚭ I) Paris . . 1828 mit Catherine Amelie Gallway-Mills, * Twickenham, Engl., . ., † Straßburg 14. Juni 1849; II) Karlsruhe . . Sept. 1850 mit Maria Christine Faest, * Hannover 6. Nov. 1820, † Karlsruhe 26. März 1897.

Kinder 2r Ehe: 1) Gallus, * Karlsruhe 6. Mai 1852, Kgl. preuß. Oberstlt. z. D.; ⚭ Frankfurt a. M. 26. Nov. 1885 mit — Emma Lennig, * Philadelphia 26. Nov. 1862. [. . .]

Töchter: (1) Agnes Oda, * Quedlinburg 13. Okt. 1886; ⚭ München 19. Dez. 1911 mit Karl Krembs, Kgl. bayer. Oberst, persönl. Adj. des Pr. Adalbert von Bayern. [München.]

(2) Marie Elise, * Quedlinburg 2. Sept. 1889; ⚭ Freiburg i. Br. 11. Jan. 1913 mit Oswald Frhrn Prätorius von Richthofen, † (an der 2. Mai erh. Verwundung) . . 13. Mai 1915, Kgl. preuß. Rittm. der Rej. des 2. Hus.-Rgts. [Berlin.]

2) Maria Franziska, * Karlsruhe 15. April 1853; ⚭ das. 6. März 1879 mit Ernst von Saucken, † Karlsruhe 1. Dez. 1883, Kgl. preuß. Rittm. a. D. [Karlsruhe i. B.]

2. † Theodor Franz, * Straßburg 2. Aug. 1802, † Bruchsal 17. Febr. 1865, Ghzgl. bad. Oberst a. D.; ⚭ Bruchsal 11. Nov. 1841 mit Amalie Christine Karoline Gfin von Traitteur-Braunberg, * Bruchsal 29. Aug. 1808, † das. 16. April 1888.

Kinder: 1) Amalie Marie Antoinette, * Bruchsal 11. Aug. 1853. [Bühl, Baden.]

2) † Theodor Karl August Maria Franz Christian, * Bruchsal 27. Juni 1835, † Bühl 23. Sept. 1914, Herr des vorm. Gräfl. von Traitteurschen Guts in Bruchsal (35 ha), Kr. Karlsruhe, Ghzgl. bad. Hfkr und Forstm.; ⚭ Freiburg i. Br. 9. Okt. 1866 mit Henriette Freiin Rinck von Baldenstein, * Rastatt 7. Dez. 1847, † Bühl 17. Jan. 1912.

Kinder: (1) Maria Adelheid Amalie Henriette, * Donaueschingen 14. Sept. 1867; ⚭ Bühl 21. Mai 1889 mit Dr. jur. Karl Frhrn Küpplin von Kefflton, Ghzgl. bad. Hfkrn und Loger.-Direktor in Konstanz.

(2) Henriette Luise Karoline, * Donaueschingen 3. Dez. 1868; ⚭ Bühl 4. Febr. 1895 mit Hannibal Frhrn von Schauenburg, † (gefallen bei) . . 28./29. Juni 1915, Grundherrn von Gaisbach, Kgl. preuß. Hptm. a. D. [Oberkirch, Baden.]

(3) Gabrielle Amalie, * Wiesloch 2. Juni 1870, unter dem Namen Maria Theodora im O. der Barmherzigen Schwestern des heil. Vinzenz von Paul in Freiburg i. Br.

(4) Amélie Emma Antoinette, * Bühl 12. Dez. 1873.

(5) Ferdinand Josef Anton, * Bühl 27. Mai 1876, Kgl. preuß. Hptm. a. D., Kr des souv. Malt.-RrO. [Lav. Anerkennung der Berechtigung zur Führung des Fürstentitels d. d. Karlsruhe 8. Aug. 1896]. ⚭ Braunschweig 4. Okt. 1904 mit — Christine (Tiny) Mühlhaus, * Kirchworbis, Braunschw., 12. März 1881. [Hamburg.]

Töchter: a. Maria Wilhelmina, * Waldhof, Baden, 17. Sept. 1905.

b. Maria Asta Josepha, * Wertheim i. B. 27. Okt. 1906.

c. Emma Maria Christine Henriette, * Wertheim i. B. 17. April 1908.

(6) Karl-Theodor Maria Josef, * Bühl 1. Febr. 1885, Ghzgl. bad. Hofjunker und Ger.-Assessor. [Bühl.]

# Gleichauf von Gleichenstein, 1917.

# Gleichen genannt von Rußwurm.

Evangelisch. — Thüringischer Uradel, der 1185 zuerst erscheint und seit 1732 zur fränkischen Reichsritterschaft, Kantons Rhön-Werra, gehörte; Namen- und Wappenvereinigung mit denen der von Rußwurm d. d. Wien 25. Febr. 1732; immatrikuliert im Kgr. Bayern bei der Fehrnklasse 27. Juli 1858. — „W. (1732): Gev.; 1 und 4 in G. einw. ein knieender schw. gekl. Mönch mit Rosenkranz und offenem Gebetbuch in den Händen; 2 und 3 in S. 2 einander abgewendete, aufgerichtete s. Bärentatzen. 2 gekr. H. mit rechts schw.-g., links schw.-s. Decken. Auf dem rechten der Mönch wachs., auf dem linken die Bärentatzen. — Erste Aufn., Besitzstand und geschichtl. Übersicht im Jahrg. 1860, S. 242.

† Wilhelm Heinrich Karl von Gleichen gen. von Rußwurm, * Arnstadt 22. Dez. 1765, † Greifenstein 31. Okt. 1816, Herr auf Greifenstein ob Bonnland; ✕ . . 1790 mit Friederike von Holleben, * Rudolstadt 24. Mai 1765, † das. 24. Juli 1852.

Söhne, Freiherren von Gleichen gen. von Rußwurm [als Freien in Bayern immatrikuliert 27. Juli 1858]: 1. † Heinrich Adelbert, * Eßelbach, S.-A., 28. Nov. 1803, † Weimar 26. Juli 1857, Kgl. bayer. Kmr.; ✕ . . 29. Juli 1828 mit Luise Henriette Emilie von Schiller, * Jena 25. Juli 1804, † Greifenstein 25. Nov. 1872.

Sohn: † Heinrich Ludwig, * Greifenstein 25. Okt. 1836, † Weimar 9. Juli 1901, Dr. hon. c. der Univ. Jena, Kgl. bayer. Kmr.; ✕ Frankfurt a. M. 7. Mai 1859 mit Elisabeth Sophia Klara Freiin von Thienen-Adlerflycht, * Frankfurt a. M. 15. Aug. 1837, † Greifenstein 19. Dez. 1865.

Sohn: Heinrich Adelbert Konrad Karl Alexander Schiller, * Greifenstein ob Bonnland 6. Nov. 1865, Kgl. bayer. Kmr., Kgl. preuß. OLt. der Ldw.-Kav. a. D.; ✕ Salzburg 28. Nov. 1895 mit — Sophia Freiin von Thienen-Adlerflycht, * Wien 8. März 1867. [Schloß Greifenstein ob Bonnland, UFranken.]

2. † Heinrich Raimund, * Rudolstadt 3. Aug. 1805, † das. 25. Okt. 1883, Fstl. schwarzb.-rudolstädt. Khr und OJägerm. a. D.; ✕ . . 18. Jan. 1836 mit Antonie Freiin von Gemmingen-Hornberg, * Mannheim 6. April 1817 (kath.), † Rudolstadt 4. Febr. 1889.

Kinder: 1) † Friederike Charlotte Luise, * Rudolstadt 25. Sept. 1837 (kath.), † das. 20. April 1916; ✕ Rudolstadt 17. April 1856 mit Dr. jur. Hermann von Bertrab, † Rudolstadt 2. Dez. 1887 (kath.), Fstl. schwarzb.-rudolstädt. WHRat und Min.

2) Henriette Maria, * Rudolstadt 14. Juli 1839; ✕ das. 29. Jan. 1861 mit Ernst von Hopffgarten, Elherrn auf Marolterode, Herrn auf Schlotheim, Kgl. preuß. Major a. D., Fstl. schwarzb.-sondersh. Khrn und OHofm., Exz., Adr des Joh.-O. [Sondershausen.]

3) Sophia Franziska, * Rudolstadt 19. Mai 1842; ✕ das. 17. Sept. 1861 mit August von Beulwitz, † Rudolstadt 10. Aug. 1897, Herrn auf Löhma und Eichicht, Fstl. schwarzb.-rudolstädt. Khrn und OReg.-Rat. [Löhma und Rudolstadt.]

4) Heinrich Ernst Alfred, * Rudolstadt 2. Jan. 1852, Hzgl. anhalt. Khr und OForstrat, Kgl. preuß. Lt. der Ldw.-Kav. a. D.; ✕ Dessau 8. Okt. 1881 mit Marie Renate Elisabeth Pietscher, * Ballenstedt 3. Jan. 1862, † Dessau 27. Jan. 1913. [Dessau.]

Kinder: (1) Raimund August Heinrich, * Dessau 14. Juli 1882, Hzgl.

anhalt, Referendar a. D., Kgl. preuß. Lt. in einem Ref.-Agt Jäger z. Pf.; ✕ Braunschweig 16. Aug. 1913 mit — Luise Helene Kutsche * Charlottenburg 7. Juni 1889. [Schloß Tannroda a. d. J. und Berlin.]

(2) Heinrich Adalbert Raimund, * Dessau 6. Febr. 1884, Kgl. preuß. Hptm. im Inf.-Agt Nr. 93, kmdt zum Großen Gen. Stab des Feldheeres, Chef des Ing.-D. feingetragen unter Nr. 220, in das Adelsbuch der Kgr. Sachsen als Deutscher Urazel und Freiherr 20. Nov. 1906. [. . Dresden 20. Mai 1912 mit — Maria Elisabeth von Schlieben * Jittau 17. Aug. 1885. [Berlin.]

(3) Antonie Anna Marie, * Dessau 30. Aug. 1885; ✕ das. 24. Sept. 1905 mit Werner von Oppeln-Bronikowski, Kgl. preuß. Hptm. im Großen Gen.-Stab. [Schloß Tannroda a. d. J. und Berlin.]

---

**Gleißenthal, 1917, reip. 1903. Gleuck, 1917. Gobel von Hofgiebing, 1917, reip. 1905. Godin, Gödel-Lannoy, 1917.**

---

## Goeler von Ravensburg.

Evangelisch und katholisch. — Uradel der schwäbischen Reichsritterschaft, Kantons Kraichgau, dessen Stammreihe mit Carl Goeler von Ravensburg 1020 beginnt. Der älteste Sohn jeweils ist der Stammvater dieses Hauses der 2 Zeilen junge 18 ein Stammv. des Hauses Meningen (s. dort) und der 3. Zweig des Hauses Helmstatt (s. Taschenbuch der Gräfl. Häuser). Gl.-A. bad. Bestätigung der Berechtigung zur Führung des Freiherrntitels d. d. Karlsruhe 24. April 1911. — Die Familie hat sich 25. Juni 1913 zu einem Familienverband mit Sitz in Karlsruhe i. B. zusammengeschlossen und hält jährlich, mindestens aber alle 2 Jahre Familientag. — W.: In S. ein fliegender gekr. schw. Rabe. Auf dem gekr. H. mit 1 r. s. Rabe der Kopf des Raben, aber ohne Hals, in mit Granatblüten besteckter Krone. — Gefl. Mitt. aus Geschichte, Überlieferung im Jahrg. 1895 S. 191.

### I. Friedrichsche Linie. (Evangelisch und katholisch.)

Stammvater: Johann Friedrich, * 21. Sept. 1669, † 22. Jan. 1711.

#### 1. Josephinischer Ast.

Im Mannesstamme erloschen.

† Joseph Freiherr Goeler von Ravensburg, Grundherr von Sulzfeld und Daisbach, * Handschuchsheim 24. Febr. 1752, † Heidelberg 2. Juli 1822, Gl.-A. bad. Oberst à l. s.; ✕ . . mit Johanna Sophie Seipel, * Fränkisch-Crumbach 9. April 1759, † Durlach 7. Sept. 1831.

Söhne: 1. † Ludwig Karl August, * Bunzlau 4. Sept. 1787 † . . 23. Juni 1849, Gl.-A. bad. Oberst; ✕ I) . . 10. Dez. 1810 mit Julie Pitot, * Karlsruhe 22. Nov. 1799, † das. 22. März 1829; II) . . 11. Dez. 1833 mit Maria Friederika Freiin von Saint André, * Königsbach 14. Mai 1799, † . . .

Söhne 1r Ehe: 1) † Ludwig Gustav August Joseph, * Karlsruhe 9. Juni 1819, † . . 9. Sept. 1868, Gl.-A. bad. Oberst und Bez.-Kmdr des Ldw.-Bat. Heidelberg; ✕ . . 4. Nov. 1845 mit Luise Charlotte Hermine von Oettinger * Sulz a. N. 26. Nov. 1821, † Achern 13. Mai 1882.

Töchter: 1) Julie Leopoldine Luise Henriette, * Karlsruhe 24. Dez. 1820,

Mitbes. des Frhrl. von Barkhaus-Wiesenhüttenschen Fideikommisses in Frankfurt a. M.; ⚭ Karlsruhe 18. April 1876 mit Maximilian Frh z u Leiningen-Neudenau, † Baden-Baden 20. Jan. 1899 (s. Goth. Hofkalender, II. Abt.). [Heidelberg.]

(2) Mathilde Luise Friederike Lina, * Mannheim 23. Jan. 1855, Mitbes. des Frhrl. von Barkhaus-Wiesenhüttenschen Fideikomm. in Frankfurt a. M.; ⚭ Karlsruhe 5. Juni 1884 mit Oskar Rieser, Kais. deutschem Postdirektor, Kgl. preuß. Hptm. der Ldw. a. D. [Brandsal.]

2) † August Karl Ludwig Julius, * Karlsruhe 12. Dez. 1822, † Baden-Baden 29. Mai 1886, Ghzgl. bad. Khr. Stadtdirektor und Freiherrl.; ⚭ . . 3. Okt. 1850 mit Luise Friederike Johanna von Pfnor, * . . 23. Jan. 1830, † Baden-Baden 19. Febr. 1882.

Kinder: (1) † Karl Friedrich Ludwig August, * Mosbach 21. März 1854, † Karlsruhe 29. Mai 1896, Dr. phil., Prof.; ⚭ Berlin 1. Juli 1881 mit — Elisabeth Antonie Friederike Auguste Henriette Luise Ludewig, * Vorsfelde, Braunschweig, 30. April 1859. [. . .]

(2) Thereſe Friederike Luise Auguste, * Baden-Baden 16. Febr. 1866, HofD. weil. der Fstin. Maria Theresia von Hohenzollern. [Berlin.]

2. † Johann Franz Karl Friedrich Joseph, * Sulzfeld 9. Febr. 1791, † Karlsruhe 24. Sept. 1865, Ghzgl. bad. Major a. D.; ⚭ . . 17. Nov. 1812 mit Luise Posselt, * Karlsruhe 28. Nov. 1792, † Heidelberg 9. Okt. 1846.

Sohn: † Adolf Peter, * Karlsruhe 9. März 1822, † Cannstatt 25. Dez. 1881, K. u. K. Hptm. a. D.; ⚭ . . 5. Jan. 1875 mit — Bertha Oelenheinz, * . . 13. Juli 1836. [Karlsruhe i. B.]

## 2. Eberhardischer Ast.

† Eberhard Friedrich Freiherr Goeler von Ravensburg, * Daisbach 29. Juni 1760, † Sulzfeld 30. März 1819, Kgl. württemb. Khr; ⚭ . . 1790 mit Karoline Goeler von Ravensburg, * . . 1. Juli 1767, † Pforzheim 20. Febr. 1825.

Söhne: 1. † Johann Friedrich, * . . 27. Nov. 1791, † Kehl 14. Febr. 1819; ⚭ . . 1818 mit Amalie Wohnlich, * . . 24. Okt. 1798, † Sulzfeld 24. Aug. 1841.

Söhne: 1) † Eberhard Friedrich Adolf, * auf dem Neuhof bei Sulzfeld 6. Juni 1819, † Pforzheim 3. März 1880; ⚭ Freiburg i. Br. 23. Nov. 1845 mit Anna Barbara Müller, * Altstetten bei Zürich 26. April 1826, † Sulzfeld 21. Aug. 1869.

Kinder: (1) Emil Albrecht Heinrich Adolf, * Radolfszell 4. März 1856, Grundherr von Sulzfeld und Daisbach, Kgl. württemb. Rechnungsrat und OMil.-Int.-Registrator; ⚭ Stuttgart 1. Mai 1880 mit — Helene Luise Marie Klett, * Eßlingen 21. Okt. 1862. [Stuttgart.]

Sohn: Kurt Emil Adolf Eberhard, * Stuttgart 22. Febr. 1881, Kgl. württemb. Hptm. im Inf.-Rgt Nr. 124; ⚭ Lübeck 11. Juni 1912 mit — Marta Margot Dorothea Wilhelmine Schultz, * Lübeck 26. Juni 1888. [Weingarten.]

Tochter: Heilwig Helene Marta Emily, * Spandau 12. April 1913.

(2) Adolfine Bertha Marie, * Pforzheim 25. Okt. 1857. [Ober-Sasbach bei Achern.]

(3) Emily Eugenie Luise Bertha, * Pforzheim 1. Okt. 1860. [Baden-Baden.]

2) † Karl Friedrich Alexander, * auf dem Neuhof bei Sulzfeld 15. Mai 1824, † Karlsruhe 8. Aug. 1884, Ghzgl. bad. Major; ⚭ I) . . 28. Sept. 1854 mit Emmy von Kapff, * . . 3. Nov. 1831, † . . 23. Jan. 1861; II) Mannheim 15. Juli 1862 mit Marie Freiin Goeler von Ravensburg, * Sulzfeld 18. Sept. 1831, † Karlsruhe 29. Jan. 1890.

Kinder 2r Ehe: (1) Klara Karoline Amalie, * Mannheim 29. April 1863. [. . .]

(2) Eberhard Friedrich Sigmund, * Karlsruhe 12. Mai 1870, Kgl. preuß. Major im 1. bad. Leibgren.-Rgt Nr. 109; ⚔ Baden-Baden 4. Jan. 1900 mit — Olga Hermine Maria Schmidt, * Hamburg 14. Juni 1881. [Karlsruhe.]

Kinder: a. Friedrich Karl Eberhard, * Erfurt 16. Nov. 1900.

b. Margot Marie Luise, * Sechserben, OPr., 17. Juli 1902.

3) † Benjamin Eberhard Eduard, * auf dem Neuhof bei Sulzfeld 25. April 1831, † Freiburg i. Br. 27. Juni 1868, Ghzgl. bad. Grenzkontrolleur; ⚔ Freiburg i. Br. 23. Okt. 1865 mit — Karoline Amalie Reiner, * Freiburg i. Br. 5. Febr. 1845 (kath.). [Freiburg i. Br.]

Sohn (kath.): † Hermann Willibald Eduard Maria, * Nieder-Ninsingen 31. Aug. 1866, † Karlsruhe i. B. 6. Aug. 1896, Kgl. preuß. Olt. im Inf.-Rgt Nr. 25; ⚔ Staufen 17. Jan. 1893 mit — Lydia Marie Gisilie Eleonore Bertha Amalie Lederle, * Donaueschingen 2. Dez. 1870. [Staufen bei Freiburg i. Br.]

Sohn (kath.): Norbert Hermann Rhaban Maria, * Rastatt 31. März 1894. [. . .]

2. † Ludwig Johann Gottfried, * Sulzfeld 5. Okt. 1803, † Daisbach 27. Febr. 1873; ⚔ Gmmendingen . . 1832 mit Henriette Bräuning, * Gmmendingen 7. Jan. 1814, † . . 21. Febr. 1849.

Sohn: † Ludwig, * Sulzfeld 1. Juni 1833, † Karlsruhe 18. Febr. 1894, Grundherr von Sulzfeld und Daisbach (welche Lehnsgüter er am 21. Aug. 1855 von seinem Vater übernahm); ⚔ Binau 27. Sept. 1860 mit Gmma Gfin von Waldkirch, * Binau a. N. 26. Febr. 1844 (kath.), † Karlsruhe 28. Juni 1894.

Sohn: Clemens Ludwig Maximilian Gmmo, * Binau 25. Nov. 1869, Kgl. preuß. Hptm. der Ldw.-Inf.; ⚔ I) Langenschwalbach 7. Sept. 1894 mit Marie Leitz, * Langenschwalbach 8. Mai 1872 (kath.), gesch. 18. Mai 1898 [Pömar, Ungarn]); II) Heidelberg 23. Okt. 1902 mit — Luise Lenz, * Daisbach 10. April 1884 (evang.). [Daisbach.]

Kinder 2r Ehe: a. Amélie Emma Luise Elisabeth, * Daisbach 19. Aug. 1904.

b. Navan Ernst Ludwig, * Daisbach 16. März 1909.

c. Hans Wolfgang Karl, * Daisbach 21. Febr. 1911.

d. Rudolf Clemens Maximilian, * Daisbach 3. Juli 1912.

e. Friedrich Franz Gottfried, * Daisbach 5. Nov. 1911.

## II. Ferdinandische Linie. (Evangelisch.)

Stammvater: Ludwig Ferdinand, * 10. Jan 1661, † 30. Mai 1722, Bruder des Stammv. der I. Linie.

### 1. Franzischer Ast.

† Johann Friedrich Franz Freiherr Goeler von Ravensburg, Grundherr auf Sulzfeld, * Ravensburg bei Sulzfeld 25. Dez. 1772, † Mannheim 6. Juli 1821, Ghzgl. bad. Khr; ⚔ . . 23. Okt. 1795 mit Sophie Luise Freiin von Gemmingen a. d. H. Rappenau, * . . 18. Mai 1782, † Mannheim 21. Juli 1818.

Söhne: 1. † Ferdinand Karl Eberhard, * Sulzfeld 23. Febr. 1798, † Mannheim 18. März 1873, Ghzgl. bad. Rittm. a. D.; ⚔ Mannheim 2. Sept. 1829 mit Klara Gerhard, * Mannheim 6. Okt. 1803, † das. 8. Aug. 1843.

Söhne: 1) † Navan Anton Leopold, * Mannheim 9. Juli 1830, † Freiburg i. Br. 7. April 1896, Ghzgl. bad. Hptm. a. D.; ⚔ Konstanz 6. Febr. 1869 mit — Emma von Ehrenberg, * Karlsruhe 8. Dez. 1847. [Karlsruhe i. B.]

Söhne: (1) Sigmund Anton Ferdinand Ravan, * Rastatt 3. Jan. 1870, Ohzgl. bad. Khr, OHofm. J. K. H. der Frau Ohzgin von Baden, Kgl. preuß. Hptm. z. D.; ⚔ Ober-Grombach 30. Mai 1896 mit — Emily Agnes Wilhelmine Alwine von Bohlen und Halbach, * Haag 26. Nov. 1874. [Karlsruhe i. B.]
Kinder: a. Ravan Kurt Leopold Max Sigmund, * Karlsruhe 23. März 1897, Kgl. preuß. Lt. im 1. bad. Leibgren.-Rgt Nr. 109. [. . .]
b. Irene Sophie Elisabeth Mathilde, * Karlsruhe 21. Febr. 1898.
(2) Egon Alfred Karl Franz, * Freiburg i. Br. 30. Juni 1872, Kgl. preuß. Major und Kmdr des Feldart.-Rgts Nr. 41, OMr des Joh.-O.; ⚔ Hannover 29. April 1901 mit — Irmgard Emilie Agnes Anna Friederike Biermann, * Groß-Oesingen 24. Febr. 1889. [Karlsruhe i. B.]
Tochter: Hertha Emilie Agnes Emma Johanna, * Osnabrück 29. Juni 1905.
(3) † Ravan Leopold Wilhelm Adolf, * Freiburg i. Br. 10. Aug. 1878, † (gefallen bei) . . 22. Aug. 1914, Kgl. preuß. Hptm. im 1. bad. Leibgren.-Rgt Nr. 109, kmdt nach Württemberg als Komp.-Chef im Inf.-Rgt Nr. 125; ⚔ Stuttgart 10. Juli 1909 mit — Olga Marie Sofie von Vischer-Ihingen, * Ludwigsburg 6. April 1885. [Stuttgart.]
Sohn: Bernhard Dietrich Ravan Sigmund, * Karlsruhe 15. Nov. 1910.

2) † Sigmund Karl Ernst Ludwig, * Mannheim 24. Okt. 1831, † Karlsruhe 21. April 1906, Ohzgl. bad. Khr, Kgl. preuß. Major z. D.; ⚔ Karlsruhe 15. Juni 1868 mit — Karoline Freiin Gayling von Altheim, * Karlsruhe 4. Nov. 1848. [Karlsruhe i. B.]
Kinder: (1) Ferdinand Karl Ravan, * Karlsruhe 15. April 1869, Ohzgl. bad. Khr und OStallm., Kgl. preuß. Major z. D., OMr des Joh.-O.; ⚔ Volkershausen 4. Mai 1896 mit — Katharina Freiin von und zu Gilsa, * London 13. Febr. 1874. [Karlsruhe i. B.]
Kinder: a. Ferdinand Sigmund Friedrich, * Karlsruhe 10. Febr. 1898.
b. Sigmund Otto Wilhelm, * Karlsruhe 16. Juni 1900.
c. Margarethe Karoline Katharine Annie, * Wandsbek 21. Okt. 1908.
(2) Stephanie Luise Karoline, * Karlsruhe 5. April 1870.
(3) Karoline Cäcilie Auguste, * Karlsruhe 2. April 1872; ⚔ das. 29. Juli 1915 mit Carl Frhrn von Racknitz, Kgl. preuß. Major im 1. bad. Leibdrag.-Rgt Nr. 20, Did.-Off. Sr. Ohzgl. H. des Pr. Maximilian von Baden. [Karlsruhe i. B.]

2 † Karl Friedrich Benjamin, * Sulzfeld 6. Mai 1801, † Schatthausen 10. Mai 1868, Herr auf Sulzfeld, Kisselbronn, Schatthausen und Mauer, Ohzgl. bad. Khr; ⚔ . . 30. Mai 1826 mit Karoline von Zyllnhardt-Brüggen, * Mannheim 20. April 1805, † Schatthausen 10. März 1859.
Söhne: 1) † Karl Franz Ernst Freiherr Goeler von Ravensburg. gen. von Brüggen [bad. Namensvereinigung 28. April 1843], * Karlsruhe 17. März 1827, † Schatthausen 5. Nov. 1889. Herr auf Schatthausen und Mauer; ⚔ Karlsruhe 19. Mai 1864 mit Hermine Freiin von Seldeneck, * Karlsruhe 15. Okt. 1836, † Mauer 7. April 1879.
Kinder: (1) Gertrud Karoline Auguste, * Mauer 30. April 1865. [Mauer.]
(2) Adolf Karl Albrecht August, * Mauer 4. April 1867, Ohzgl. bad. Khr; ⚔ Stuttgart 3. Sept. 1896 mit — Karola von Deines, * Salinenhof in Büdingen 27. Juni 1872. [Karlsruhe i. B.]
Kinder: a. Karl Bernhard Julius, * Schatthausen 13. April 1898. [. . .]
b. Gisela Anni Katharine Mathilde Minna, * Schatthausen 8. März 1900.

2) † Albrecht Sigmund Ludwig, * Mannheim 7. Jan. 1831, † Karlsruhe 4. Jan. 1907, Ghzgl. bad. Forstm. a. D.; ⚭ Heidelberg 8. Sept. 1866 mit Emma Metzger, * Sulzburg 3. Jan. 1846, † Karlsruhe i. B. 11. Mai 1911.

Tochter: Karoline Luise, * Oberbach 3. April 1869; ⚭ Karlsruhe 24. Sept. 1894 mit Adolf Braun, Kgl. preuß. Oberstlt. im 1. bad. Leibgren.-Rgt Nr. 109. [Karlsruhe i. B.]

3) † Moritz Karl Albrecht, * Heidelberg 25. Aug. 1842, † das. 5. März 1907; ⚭ Heidelberg 18. Mai 1869 mit Charlotte Lang, * Schweizern 14. Juni 1844, † Heidelberg 12. Dez. 1903.

Kinder: (1) Dorothea Karoline Henriette, * Schatthausen 15. März 1872; ⚭ Heidelberg 16. Okt. 1906 mit Ernst Frhrn Rüdt von Collenberg, Kgl. preuß. Oberstlt. a. D. [Boedigheim.]

(2) Heinrich Karl Moritz, * Schatthausen 21. April 1874, Kgl. preuß. Hptm. der Low.-Inf.; ⚭ Mannheim 28. Sept. 1907 mit — Elisabeth Luise Kreis, * Karlsruhe 8. März 1889. [Wittenweiler bei Freiburg i. Br.]

(3) Albrecht August Ludwig, * Schatthausen 25. Juli 1878, Forstassessor, Mitgl. der Ersten Kammer der bad. Ldstände; ⚭ Heidelberg 23. Nov. 1909 mit — Ida Freiin Rüdt von Collenberg, * Bruchsal 26. Nov. 1878. [Baden-Baden.]

Söhne: a. Ernst Moritz August Adolf, * Baden-Baden 22. Okt. 1911. b. Diether Karl Wilhelm, * Baden-Baden 26. Febr. 1914.

3. † Ernst Ludwig Christian, * Sulzfeld 24. Jan. 1803, † Karlsruhe 17. Jan. 1850, Gzgl. bad. BDirektkdr; ⚭ Karlsruhe 20. Sept. 1838 mit Auguste Freiin von Seldeneck, * Karlsruhe 15. Okt. 1821, † das. 17. Juni 1880.

Tochter: Alexandrine Luise Franziska, * Karlsruhe 23. Juli 1839; ⚭ das. 2. Mai 1861 mit Alexander Frhrn Schilling von Canstatt, † Bruchsal 2. Okt. 1873, Kgl. preuß. Major und Esk.-Chef im Drag.-Rgt Nr. 21. [Karlsruhe i. B.]

## 2. Benjaminischer Ast.

† Bernhard Benjamin Freiherr Goeler von Ravensburg, * Sulzfeld 13. März 1782, † Karlsruhe 16. Dez. 1834 (Bruder des Johann Friedrich Franz, s. 1. Ast), Ghzgl. bad. Major à l. s.; ⚭ Karlsruhe . . 1808 mit Amalie von Reck, * Karlsruhe 20. Okt. 1785, † Sulzfeld 6. Dez. 1853.

Söhne: 1. † Franz Wilhelm August, * Sulzfeld 28. April 1809, † Karlsruhe 10. Juni 1862, Ghzgl. bad. Gen.-Major; ⚭ Karlsruhe 1. Aug. 1833 mit Adelheid Freiin von Holzing, * Karlsruhe 11. Okt. 1813, † das. 11. März 1864.

Kinder: 1) Lina, * Karlsruhe 19. Sept. 1834; ⚭ Sulzfeld 26. Sept. 1861 mit Karl Frhrn von Reck, † Karlsruhe . . Mai 1917, Ghzgl. bad. Khrn und WGNat. [Karlsruhe i. B.]

2) † Karl Ernst-August, * Karlsruhe 10. April 1837, † Baden-Baden 9. Sept. 1912, Grundherr und Mitbes. von Sulzfeld, Ghzgl. bad. Khr. GMr des Joh.-O.; ⚭ Karlsruhe 2. Sept. 1863 mit — Hannah Helene Sophie von Porbeck, * Freiburg i. Br. 14. März 1844. [Sulzfeld, Baden.]

Kinder: (1) August Christoph Friedrich, * Karlsruhe 17. Okt. 1870; ⚭ Heidelberg 5. Sept. 1909 mit — Clara Magdalena Tempé Koehnhorn, * Baden 2. Juni 1873. [Sulzfeld.]

Töchter: a. Rosa Hannah, * Heidelberg 15. Jan. 1911. b. Adelheid, * Sulzfeld 2. Juni 1912. c. Lisselotte Emma Mathilde, * Heidelberg 6. Dez. 1915.

(2) Gottliebe Hannah, * Karlsruhe 23. Jan. 1872.

(3) Martha Rosa, * Karlsruhe 16. Mai 1875.

2. † Karl Ludwig Eberhard Leopold, * Sulzfeld 7. Aug. 1810, † Karlsruhe 11. Sept. 1845, Ghzgl. bad. Hptm.; ⚭ Durlach 1. Aug. 1834 mit Pauline Wieland, * Durlach 22. März 1813, † . . 24. Sept. 1856.
Sohn: † Felix Viktor, * Karlsruhe 3. Mai 1835, † Sulzfeld 30. Okt. 1903, Ghzgl. bad. Kbr, Kgl. preuß. Rittm. a. D.; ⚭ Karlsruhe 9. Okt. 1866 mit — Amalia Sophie Wilhelmine von Poebeck, * Mannheim 6. Nov. 1847. [Freiburg i. Br.]
Kinder: (1) Luise Sophie Amélie Emma, * Karlsruhe 29. Dez. 1867; ⚭ Freiburg i. Br. 23. Sept. 1896 mit Dr. Hermann Ritter von Kißling. [Nizza.]
(2) Ernst Leopold Paul Friedrich, * Karlsruhe 28. Juli 1870, Grundherr und Mitbes. von Sulzfeld, Lt. der Ldw.; ⚭ Detroit, Mich., 10. Okt. 1911 mit — Madeleine Louise (Sherie) Steinwachs, * Chicago 27. Juni 1893. [Sulzfeld.]
Kinder: a. Felicitas Amelie Eugenie Margarete, * Sulzfeld 30. Juli 1912.
b. Raban Karl Georg Friß, * Sulzfeld 12. März 1915.
3. † Karl Friedrich August Viktor, * Sulzfeld 24. Juni 1812, † Tübingen 28. Mai 1870, Ghzgl. bad. Hptm. a. D.; ⚭ I) . . 13. Juni 1840 mit Rosa Aimée de Massias, * Vitry 9. Nov. 1819, † Achern, Baden, . . 1893 (gesch.); II) . . mit Ernestine Franck, * . ., † . . 1883.
Tochter 1r Ehe: Julie, * Karlsruhe 15. April 1842. [Freiburg i. Br.]

## Götz von Okorim, 1917.

## Gohren.

Katholisch. — Altmärkischer Uradel der elsässischen Reichsritterschaft mit dem Stammhaus Gohr bei Stendal; franz. Anerkennung des Herzogtandes d. d. Compiègne 6. Aug. 1775, immatrikuliert im Kgr. Bayern bei der Fahnklasse 22. Mai 1813. — W.: In R. ein mit einer Weinranke von 3 nat. Trauben und 3 gr. Blättern bel. b. Schrägrechtsbalken. Auf dem gekr. H. mit r.-s. Decke 3 r., b., r. Straußfedern. — Erste Aufn. und geschichtl. Notiz im Jahrg. 1860, S. 250.

† Joseph Anton Baptist Freiherr von Gohren, * Wattweiller, Elsaß, 3. Sept. 1793, † das. 30. Jan. 1876, Herr auf Wattweiller, Kgl. bayer. Kmr.; ⚭ I) Straßburg i. E. 24. Aug. 1824 mit Clarisse Barabin de Péchery, * Erstein . . 1807, † Wattweiller . . 1826; II) Hegenheim 22. Sept. 1831 mit Karoline Gfin Barbier von Schroffenberg, * Hegenheim 30. Sept. 1811, † Wattweiller 16. April 1875.
Töchter 2r Ehe: 1. Maria Anna Antoinette Karoline, * Wattweiller 3. Sept. 1832; ⚭ das. 15. Juli 1851 mit Hesso Fehrn von Reinach, † Hirzbach 13. Febr. 1894, Herrn auf Hirzbach. [Hirzbach, Obls.]
2. Franziska Josephine Maria, * Wattweiller 5. Mai 1838; ⚭ das. 18. April 1860 mit Alphons Comte de Jouffroy d'Abbans, † . . 30. Juni 1900, franz. General. [Wattweiller und Besançon.]

**Vatersbrudersenkel.**

† Ludwig Karl August, * Schwabing 19. Dez. 1844, † das. 23. Jan. 1891, Kgl. bayer. Rittm. a. D.; ⚭ Schwabing 12. März 1890 mit — Caroline Peternell, * München 15. Juli 1859. [München.]
Sohn: Ludwig Friedrich Karl August, * Schwabing 22. Febr. 1891. [. . .]

# Goldschmidt-Rothschild, 1917.

## Goldstein von Berge

(a. d. H. der Herren von Boeltzig, obersächsischen Uradels).

Evangelisch. — Kursächsische Namen- und Wappenvereinigung „(Boeltzig-) Goldstein" 5. Sept. 1761; preuß. Namenvereinigung „Goldstein von Berge" d. d. Berlin 24. Mai 1823 (für Karl Maximilian Friedrich Frhrn von Goldstein). — Erste Aufn., Beschreibung des Wappens und geschichtl. Übersicht im Jahrg. 1877, S. 258.

(S. Jahrg. 1896, S. 317; neuere Nachrichten fehlen.)

## von der Goltz (von der Goltz-Domhardt).

Evangelisch. — Neumärkischer Uradel, der mit Arnoldus de Goltzen 1297 urkundlich (Orig. im GStArchiv Berlin, abgedr. bei Riedel, Cod. dipl. Brandenb. XVIII, S. 215) zuerst erscheint. — Der Potsdam 1. Dez. 1890 gegründete Familienverband hält in den geraden Jahren in Berlin Familientag. Vorstand: , Vorsitzender; Frhr Oskar, Gen.-Major z. D., Burkersdorf bei Weida, Schriftführer: Frhr Georg Konrad, Gen. der Inf. z. D., Berlin, Schatzmeister. — W.: Gesp.: rechts in B. ein g. Sparren, begl. von 3 (2, 1) g. Lilien (StW.); links in S. eine f. gefügte r. Zinnenmauer, aus der ein g. Löwe mit einem g. Ring in den Pranken wächst 2 gekr. H. Auf dem rechten mit b.-g. Decke eine an den Unterarmen blutig gestümmelte Jungfrau in von R. und S. get. Kleid, aufgelöstem g. Haar mit g. Krone, auf der 3 von R. und G. get. Wecken stehen; auf dem linken H. mit r.-s. Decke der Löwe. Schildhalter: 2 Geharnischte. — Erste Aufn. 1854; geschichtl. Übersicht im Jahrg. 1855, S. 196; Näheres über die Standeserhebungen im Jahrg. 1866, S. 313. S. Gothaisches Genealog. Taschenbuch der Uradeligen Häuser, Bd. XI, 1910.

### A. Weißer Stamm.

Stammvater: Ludekinus dictus de Golcze, famulus, wird mit seinem Bruder vom Johanniter-Orden 1361 mit Blumenwerder und Kerczebona, sowie dem Anteil an Machlin, Milekow und Brocz, Kr. Dt.-Krone, belehnt.

### I. Linie: Heinrichsdorf.

Stammvater: Johann, † vor 1531, kauft mit seinen Brüdern 1513 Hinderstorp (Heinrichsdorf).

#### 1. Ast.

Stammvater: Arnold, * 14. Febr. 1570, † 1630, 1619 Herr auf Reppow und Anteil Janickow.

#### 1. Zweig: Sortlack.

Stammvater: Friedrich Wilhelm, * Sortlack bei Brandenburg i. Pr. 15. Juli 1672, † das. 25. Aug. 1710, Herr auf Sortlack, Ditthausen, Battkeim und Götzlack, Kgl. preuß. Hptm. a. D.

#### 1. Haus: Sortlack-Hohenfelde.

Stammvater: Friedrich August Leopold, * 1732, † 1787, Herr auf Sortlack und Hohenfelde bei Preuß.-Friedland.

a.

Preuß. Bestätigung der Berechtigung zur Führung des Frhrntitels laut Heroldsamtsreskr. vom 20. Juli 1865.

† Wilhelm Leopold Kolmar Freiherr von der Goltz, * Bielkenfeld

12. Aug. 1843, † Bagdad 19. April 1916, Dr. phil. hon. c., Kgl. preuß. GFM., OBefehlshaber einer türk. Armee; ⚭ . . 11. Okt. 1867 mit — Therese Auguste Wilhelmine Dorguth, * Quittainen 29. Nov. 1843. [Berlin-Grunewald.]

Kinder: 1. Katharina . ., * Berlin 11. April 1869; ⚭ das. 9. Dez. 1889 mit Paul Krause, Kais. ottoman. Reg.-Rat, Berichterstatter am Lokalanzeiger. [Berlin.]

2. Kolmar . ., * Orschen bei Pr.-Eylau 5. Okt. 1870, Ldwirt. [Wald-Sieversdorf i. d. Mark.]

3. Friedrich . ., * Berlin 25. Okt. 1873, Kgl. preuß. Oberstlt. und OQuartierm. einer Armee; ⚭ Frankfurt a. d. O. 12. Mai 1896 mit — Hertha Sophie Olga Katharina von Warburg, * Berlin 10. Febr. 1867. [Thielt, Belgien.]

4. Eva . ., * Berlin 15. Febr. 1875; ⚭ Frankfurt a. d. O. 26. Sept. 1896 mit Howard Fullerton-Carnegie, † Berlin 28. Mai 1900, Kgl. preuß. Rittm. a. D. [Frohberg bei Hohenschwylen, Schweiz.]

b.

Preuß. Bestätigung der Berechtigung zur Führung des Frhrntitels laut Heroldsamtsreskr. vom 13. Aug. 1858.

Achim . . Freiherr von der Goltz, * Paderborn 14. Nov. 1873, Kais. deutsch. Konsul, Kgl. preuß. Lt. a. D., RRr des Joh.-O.; ⚭ I) . . mit Lilly Leonare von Boeckmann, * . . (gesch. . . Nov. 1905 [. . .]); II) Straßburg i. E. 15. Dez. 1906 mit — Minna Berta Lilly gesch. (Robert, Major z. D.) Moeller, geb. Bauermeister, * Hamburg 10. Febr. 1873. [. . .]

Söhne 2r Ehe: 1. Achim Kolmar Karl, * San Remo 13. Okt. 1908.

2. Achim Rüdiger Georg, * San Remo 14. Juni 1911.

2. Haus: Grüneiche.

† Johann Wilhelm Graf von der Goltz, * Plauen 11. Febr. 1735, † Dvornik, Niederl., 13. (15.) Aug. 1793 [preuß. Gfnstand Berlin 18. Jan. 1787], Kgl. preuß. Gen.-Major und Kmdr des Stolper Hus.-Rgts; ⚭ I) . . 7. Juli 1765 mit Elisabeth Sophie Emilia von Boehmer, * . . 23. Okt. (16. Sept.?) 1744, † . . 28. Dez. 1778 (90?); II) . . 15. Mai 1782 mit Sophie Beate Gfin von Burghauß a. d. H. Sulau, * . . 22. Sept. 1753, † . . 28. März 1806.

Sohn 1r Ehe: † Heinrich . ., * . . 3. Juni 1766, † . ., Gen.-Ldsch.-Repr.; ⚭ . . mit Charlotte Wilhelmine Henriette Gfin von Schlippenbach, * . . 28. Jan. 1787, † . . .

Sohn: Hugo Emil Gf von der Goltz, * Breslau 26. Juni 1829 (s. Taschenbuch der Gräfl. Häuser, A.).

3. Haus: Groß-Lauth.

Stammvater: George Friedrich Kaspar, * Plauen bei Tapiau 4. Nov. 1743, † Groß-Lauth bei Königsberg i. Pr. 11. Aug. 1786, 1775 Herr auf Hohenfelde, dann auf Groß-Lauth, Kgl. preuß. Rittm. a. D.

a.

Preuß. Genehmigung zur Führung des Frhrntitels laut Heroldsamtsbesch. vom 5. Nov. 1913 (auf Grund A. K.-O. vom 18. März 1912).

† Karl Alexander Friedrich von der Goltz, * Plauen 23. Nov. 1769, † Bromberg 11. März 1844, Herr auf Pierwoyen bei Bischofsburg 1808 auf Kamionken bei Sensburg, 1819 Bürgermeister von Strelno, Pos., Kgl. preuß. Rittm. a. D.; ⚭ . . 12. Mai 1804 mit Henriette Magdalene Genée, * . . 1779, † Thorn 9. Jan. 1854.

Söhne: 1. † Albert Karl Friedrich, * Kamionken 6. Nov. 1808, † Köln a. Rh. 31. Mai 1864 (s. Taschenbuch der Uradeligen Häuser).

2. † Eckard Leonhard, * Wilhelmsthal, OPr., 13. März 1815, † Bethel bei Bielefeld 8. Aug. 1901; ⚔ 1) . . 1. Febr. 1844 mit Amalie Hepner, * Germen, WPr., 27. Juli 1826, † Groß-Gorczenica 24. Aug. 1855; II) Potsdam 18. Juni 1857 mit Agnes Pfannenschmidt, * Magdeburg 12. Febr. 1820, † Gorczenica 28. Aug. 1892.

Kinder, Freiherren und Freiinnen von der Goltz: a) Ir Ehe: 1) Johanna Bertha, * Obrowo, Rußld, 5. April 1845. [Gnadenberg bei Bunzlau.]

2) Friedrich Wilhelm Georg Marian Leonhard, * Sloszewo, Kr. Strasburg, WPr., 17. März 1847, Kgl. preuß. Major z. D.; ⚔ Bielefeld 6. Juli 1872 mit — Auguste Theodore Henriette Bozi, * Bielefeld 27. Juni 1850. [Villa Frieden bei Rinteln a. d. W.]

3) Henriette Ernestine Amalie Maria, * Sloszewo 13. Jan. 1849. [Gnadenberg bei Bunzlau.]

4) † Karl Alexander Friedrich Rudolf, * Sloszewo 27. April 1850, † Dlugimost 29. Okt. 1892, Herr auf Dlugimost; ⚔ Kauernik, OPr., 22. Mai 1877 mit — Emmeline Albertine Thimm, * Danzig 24. April 1853 (wiederverm. Poln.-Brozie, WPr., 27. Nov. 1893 mit Xaver Zdziembórski, kath. . † . . [Straßburg, WPr.]).

Söhne: (1) Gottlieb Leo Harry, * Dlugimost 4. Mai 1878; ⚔ Florianopolis 25. Dez. 1907 mit — Emma Faufel, * . . 23. April 1886. [Florianopolis, Braf.]

Tochter: a. Elsa, * Florianopolis 24. Nov. 1908.

b. Berta Maria, * Florianopolis 30. Nov. 1909.

c. Liselotte, * Florianopolis 1. Mai 1911.

(2) Joachim Kuno Leo Fritz, * Dlugimost 26. Okt. 1887, Kgl. preuß. Lt. im Inf.-Rgt Nr. 44. [. . .]

5) Paul Georg Kuno, * Sloszewo 8. Okt. 1851, Kgl. preuß. Gen.-Major z. D.; ⚔ Wertheim a. M. 6. Dez. 1891 mit — Marie Einwächter, * Göhlingen, Bad., 8. Jan. 1868. [Wiesbaden.]

Sohn: Rüdiger Eckehard Leonhard, * Rostock 26. Nov. 1895. [Wiesbaden.]

— b) 2r Ehe: 6) Eva Henriette Gottliebe, * Groß Gorczenica 11. Mai 1863 (s. Taschenbuch der Uradeligen Häuser).

3. † Eckard Kuno, * Wilhelmsthal, OPr., 2. Febr. 1817, † Fülme bei Eisbergen i. W. 29. Okt. 1897, Kgl. preuß. Gen. der Inf. z. D.; ⚔ Berlin 31. Dez. 1849 mit Helene Julie Friederike Hulda Freiin von Troschke, * Stargard i. P. 29. März 1826, † Fülme 25. März 1906.

Kinder, Freiherren und Freiin von der Goltz: 1) Georg-Konrad Heinrich Albert Eduard Kuno, * Berlin 1. Sept. 1852, Kgl. preuß. Gen. der Inf., Mtr des Joh.-O.; ⚔ 1) Berlin 15. Okt. 1881 mit Agnes Susanne gesch. (Roderich, † Frankfurt a. d. O. 12. März 1891, Herr auf Glowe) von Bannasch, geb. von Hirsch, * Königsberg i. Pr. 24. Febr. 1850, † Darmstadt 10. März 1891; II) Dresden 8. Nov. 1893 mit — Sibylla von Oppel, * Krischa 1. Aug. 1873. [Berlin.]

2) Maria Magdalena, * Berlin 21. Mai 1855. [Fülme bei Eisbergen, Westf.]

3) Joachim Rüdiger Kuno, * Berlin 6. Aug. 1856, Kgl. preuß. Hptm. a. D. [Fülme.]

## b.

### Erloschen.

Preuß. Anerkennung des Freiherrnstandes durch Min.-Reskr. vom 15. April 1873.

† Willibald . . Freiherr von der Goltz, * Bischofsburg 8. Aug. 1820, † Potsdam 10. Jan. 1898, Kgl. preuß. Gen.-Major z. D.; ⚔ Graudenz 12. April 1860

mit Gäcilie Karoline Emilie Freiin von der Osten-Sacken, * Wandsberg 18. Aug. 1839, † Potsdam 21. März 1916.

## 2. Zweig: Leißienen.

Stammvater: Heinrich Ludwig, * 1678, † Pluthwinnen 9. Juni 1742, Herr auf Leißienen, Reeden, Pluthwinnen, Audau und Eisselbitten, Kgl. poln. und Kurfürl. sächs. Obrist bei der Leibgarde.

### 1. Haus: Leißienen.

Stammvater: Balthasar Alexander Wilhelm, * Leißienen 28. April 1716, † Juni 1750, seit 1736 Herr auf Leißienen und Reeden, dann auf Ellmeyten bei Gerdauen, auch auf Jurklauken und Szameitschen bei Insterburg, Kgl. preuß. Amtsverweser in Tapiau. — Preuß. Genehmigung zur Führung des Frhrntitels laut Herolbsamtsbeschl. vom 5. Nov. 1913 (auf Grund A. K.-O. vom 18. März 1912).

† Alexander Ferdinand Philipp Wilhelm von der Goltz, * Königsberg i. Pr. 7. Mai 1800, † Koblenz 28. April 1870, Kgl. preuß. Obristlt. a. D.; >< Köln a. Rh. 11. April 1829 mit Marie Johanne Ottilie Göbel, * Solingen 10. Jan. 1804, † Koblenz 22. Mai 1864.

**Söhne.** Freiherren von der Goltz: 1. † Karl Georg Alexander Theodor, * Düsseldorf 13. Juli 1832, † Straßburg 21. Nov. 1912, D. theol. hon. c., Kais. WGRat, Präs. des Kais. Rats a. D.; >< Wernigerode 2. Nov. 1861 mit Albertine Mathilde Auguste Charlotte von Sommerfeld, * Luxemburg 27. Febr. 1835, † Straßburg i. E. 22. Aug. 1906. [Straßburg i. E.]

**Söhne:** 1) Hans Alexander Ernst August, * Mettmann 2. Juli 1864, Präs. des Direktoriums und des Konsistoriums der Kirche Augsb. Bekenntn., Kais. deutsch. Min.-Rat, Kgl. preuß. Hptm. der Ldw. a. D., Mitgl. der Ersten Kammer des Ldtags; >< Heidelberg 22. März 1892 mit Gertrud von Schulze-Gävernitz, * Breslau 29. Jan. 1870, † Straßburg i. E. 2. Jan. 1917. [Straßburg i. E.]

**Kinder:** (1) † Joachim Alexander Hermann, * Straßburg i. E. 15. Jan. 1893, † (gefallen bei) . . 10. Aug. 1914, Kgl. preuß. Vzfeldw. der Ref.

(2) Hildegard Luise Albertine, * Straßburg i. E. 5. Juli 1895.

(3) Eberhart Alexander Hermann, * Straßburg i. E. 23. Mai 1897, Kgl. preuß. Lt. und Adj. im 1. GNgt z. F. [Potsdam.]

(4) Hermann Alexander Gottfried, * Zabern 8. Febr. 1910.

2) Alexander Theodor Engelbert Wilhelm, * Mettmann 14. Sept. 1867, Sekr. der Lbes-Versicherungsanstalt in Straßburg i. E.

3) Waldemar Alexander Gustav Maximilian, * Mettmann 8. Juni 1870, Kais. Forstm. in Rappoltsweiler, Kgl. preuß. Hptm. der Ref. a. D.; >< Straßburg i. E. 19. Mai 1904 mit — Adele Susanna Fehling, * Stuttgart 30. Sept. 1883.

**Kinder:** (1) Liselotte Missy Albertine, * Straßburg i. E. 19. Okt. 1906.

(2) Rüdiger Hermann Alexander, * Straßburg i. E. 11. April 1909.

2. † Alexander Georg Maximilian Hermann, * Düsseldorf 17. März 1835, † Berlin 25. Juli 1906, D., ordentl. Prof. der Theol., Kgl. preuß. WGRat und VPräs. des Evang. OKirchenrats; >< Koblenz 26. Aug. 1863 mit Anna Helene Bernhardine Elise Friederike von Delius, * Koblenz 15. Aug. 1837, † Berlin 30. Dez. 1909.

**Kinder:** 1) Eduard Alexander, * Langenbruck, Kanton Basel-Land, 31. Juli 1870, Dr. theol. h. c., o. Prof. der Theol. und Univ.-Prediger an der Univ. Greifswald, OKr des Joh.-O.; >< München 4. Juli 1898 mit — Marie Josephine Charlotte Bechmann, * Kiel 10. März 1869.

**Töchter:** (1) Annemarie Emma Adelheid Charlotte Elisabeth, * Berlin 24. Mai 1908.

(2) Luise Sophie Elisabeth Dorothea Erna, * Greifswald 31. Juli 1912.

2) Alexander Karl Ernst, * Basel 23. Aug. 1872, Kgl. preuß. Reg.-Rat bei der Dir. der Verw. der dir. Steuern in Berlin; ✕ . . 17. Nov. 1912 mit Else Moeller, * Berlin 11. Jan. 1877. [Berlin-Lankwitz.]
Kinder: (1) Hans Hermann Alexander, * Schlachtensee 5. April 1914. (2) Victoria, * Berlin-Lankwitz 5. Jan. 1916.

3) Anna Luise Charlotte Wilhelmine, * Berlin 30. Mai 1878; ✕ das. 20. Jan. 1908 mit Dr. Artur Muthmann, Chefarzt des Kurhauses Nassau a. L.

3. † Alexander Georg Ludwig Theodor, * Koblenz 10. Juli 1836, † Bonn 6. Nov. 1905, Dr. phil., Ghzgl. sächs. Hofrat, Kgl. preuß. GReg.-Rat, Dir. der Ldwirtschaftl. Akad. in Poppelsdorf und ordentl. Prof. in der phil. Fakultät der Univ. Bonn; ✕ Königsberg i. Pr. 23. Juli 1869 mit Bertha Agnes Theodora Karoline Wilhelmine Ferdinandine von der Goltz, * Königsberg i. Pr. 29. März 1838, † Bonn 27. Dez. 1901.
Tochter: Maria Theodora, * Königsberg i. Pr. 29. Okt. 1870. [Bonn.]

## 2. Haus: Fiugatten.

**Preuß. Genehmigung zur Führung des Frhrntitels laut A. K.-O. d. d. Berlin 15. Dez. 1859 (für Gustav Heinrich, s. unten).**

† Gustav Heinrich Freiherr von der Goltz, * Königsberg i. Pr. 17. Sept. 1801, † Posen 23. Dez. 1870, Kgl. preuß. Gen.-Lt. z. D.; ✕ Königsberg i. Pr. 13. Okt. 1826 mit Albertine Adelgunde Henriette Freiin von der Goltz, * . . 5. Aug. 1805, † Nedden 4. Okt. 1894.

Kinder: 1. † Bertha, * Königsberg i. Pr. 5. Nov. 1828, † Berlin 25. Aug. 1914; ✕ Danzig 4. Sept. 1851 mit Wilhelm von Radecke, † . . 4. Juni 1907.

2. † Friedrich Leopold Gustav, * Königsberg i. Pr. 17. Aug. 1830, † Potsdam 8. März 1900, Kgl. preuß. Gen.-Lt. z. D.; ✕ I) Nedden 22. Juni 1855 mit Maria Johanna von Radecke, * Insterburg 24. Juni 1833, † das. 22. Jan. 1858; II) Danzig 10. Juni 1863 mit — Elisabeth Margarete von Blumenthal, * Königsberg i. Pr. 18. Mai 1839. [Charlottenburg.]
Tochter 2r Ehe: 1) Elma Hedwig, * Bonn 15. Sept. 1864. [Glogau.]

2) Karoline (Lina) Charlotte, * Frankfurt a. M. 8. Nov. 1865; ✕ Charlottenburg 23. Mai 1911 mit ihrem Schwager Emil Frhrn Stockhorner von Starein, † Heidelberg 13. März 1912, Ghzgl. bad. Khrn und Ldger.-Direktor. [Charlottenburg.]

3) Agnes Margarete Elisabeth, * Ohlau 16. Aug. 1869; ✕ Potsdam 5. Aug. 1893 mit Walter von Gottberg, Herrn auf Pr.-Wilten, Kgl. preuß. Rittm. der Res. a. D.

4) Elsbeth Margot Frieda, * Ohlau 31. Jan. 1871.

5) Marie Hedwig, * Mannheim 15. März 1872.

6) Marie Albertine Charlotte, * Mannheim 5. Aug. 1874.

7) Charlotte Elisabeth, * Mannheim 8. Febr. 1877.

8) Johanna Margarete, * Mannheim 14. Okt. 1878.

3. † Maximilian Gustav, * Königsberg i. Pr. 31. Mai 1833, † Sardienen 16. Juni 1894, Herr auf Sardienen, Kgl. preuß. Rittm. a. D.; ✕ I) . . 27. Okt. 1854 mit Johanna Braemer, * Insterburg 12. Juli 1836, † . . 14. Jan. 1859; II) Rudnik 26. Sept. 1860 mit Friederike Wilhelmine Hedwig von Selchow, * Rudnik 10. Juli 1842, † Königsberg i. Pr. 31. Dez. 1916.
**Kinder: a) 1r Ehe:** 1) Hans Gustav, * Insterburg 18. Sept. 1855, Kgl. preuß. Gen. der Kav. z. D.; ✕ Berlin 29. Sept. 1887 mit — Elisabeth Natalie Adelheid Eveline Rohr von Hallerstein, * Kiel 25. Jan. 1868. [Potsdam.]
**Kinder:** (1) Hertha Dorothee Hedwig Lina, * Berlin 14. Juni 1889.

(2) Viola Johanna Margarete Frieda, * Metz 6. Okt. 1891; ⚭ Karlsruhe 4. Nov. 1913 mit Joachim von Waldow, Fkherrn auf Fürstenau, Kgl. preuß. Rittm. der Res. des 3. GUl.-Rgts.

(3) Erica Erna Elisabeth Eva, * Preuß.-Stargard 8. April 1893; ⚭ Potsdam 27. Dez. 1915 mit Walter Braemer, Kgl. preuß. Hptm. im Gen.-Stab. [. . .]

(4) Gisela Dorothea Bertha Else, * Berlin 4. März 1898.

(5) Georg-Konrad Karl Max Friedrich, * Berlin 9. Jan. 1901.

— b) 2r Ehe: 2) Frieda Maximiliane, * Münster i. W. 23. März 1862.

3) Marie, * Münster i. W. 23. Juni 1864.

4) Gustav Wasa, * Sardienen 9. Sept. 1867, Kgl. preuß. Major a. D.; ⚭ Ratibor 8. Nov. 1892 mit — Erna von Eickstedt, * Silberkopf 26. Sept. 1871 (s. den gleichnamigen Artikel in diesem Taschenbuche). [Königsberg i. Pr.]

### 2. Ast: Heinrichsdorf.

Stammvater: Balthasar, * 15 . ., † 1642, Herr auf Heinrichsdorf, Reppow, Blumwerder, Winckel, Bergten und Calentzig.

(S. Taschenbuch der Gräfl. Häuser, B.)

## II. Linie.

Stammvater: Konrad, * 14 . ., † 15 . ., Herr auf Brocz (Brotzen) bei Dt.-Krone. — Preuß. Genehmigung zur Führung des Frhrntitels laut Heroldsamtsbesch. vom 5. Nov. 1913 (auf Grund A. K.-O. vom 18. März 1912).

† Karl George August von der Goltz, * Züchow 26. März 1794, † Berlin 3. Juli 1865, seit 1829 Herr auf Kreitzig, seit 1835 auf Zietlow, seit 1847 auf Langhof und Latzig, Kgl. preuß. Major a. D., Ldesdir. der Neumark; ⚭ Züchow 23. Juli 1823 mit Karoline Ulrike Philippine Rosalie von Arnim a. d. H. Petznick, * . . 3. April 1805, † Zoppot 5. Juli 1878.

Sohn: † Rüdiger Joachim Karl Eduard Freiherr von der Goltz, * Kreitzig 17. Juli 1837, † Stettin 29. Juni 1910, Dr. jur., Herr auf Kreitzig, Zietlow, Rogzow, Langhof und Latzig, Ldesdir. a. D.; ⚭ Berlin 27. März 1868 mit Marie Ulrike Charlotte Emilie von Bassewitz, * Berlin 18. Sept. 1846, † Kreitzig 19. Aug. 1871.

Söhne: 1) Joachim Rüdiger, * Kreitzig 1. März 1869, Herr auf Kreitzig (826 ha), Kr. Schivelbein, Zietlow (1712 ha), Kr. Belgard, Langhof und Latzig (zus. 1302 ha), Kr. Dt.-Krone, Dr. jur., Kgl. preuß. Ldrat a. D. und OLt. der GLdw.-Kav. a. D., ERr des Joh.-O.; ⚭ Berlin 19. Mai 1904 mit — Emma Viktoria Elisabeth von Derenthall, * Rom 22. Jan. 1880. [Kreitzig.]

Kinder: (1) Marie-Luise, * Berlin 1. März 1905.

(2) Margarete Anna Agnes, * Kolberg 2. Sept. 1906.

(3) Joachim Rüdiger Otto Kurt, * Kolberg 19. Juni 1909.

(4) Colmar Hans Jürgen, * Berlin 27. April 1917.

2) Magnus Karl Joachim Rüdiger, * Kreitzig 23. März 1870, Herr auf Rogzow (1209 ha), Kr. Kolberg-Körlin, und Dt.-Plassow (758 ha), Kr. Stolp, Pomm., Kgl. preuß. Rittm. der GLdw.-Kav. a. D.; ⚭ Dresden 19. Okt. 1897 mit — Margot Friederike Theodore Ludovica Elisabeth von Bassewitz, * Stettin 4. Nov. 1873. [Rogzow.]

Kinder: (1) Anna Marie, * Kolberg 22. Sept. 1898.

(2) Charlotte Margarete, * Kolberg 5. Mai 1902.

(3) Georg-Magnus, * Dresden 26. Nov. 1913.

# B. Schwarzer (Wuhrower) Stamm.

**Stammvater: Georgius dictus de Golcze,** eingeschworener Bruder (später nuncupatus) des Ordens St. Johannis vom Spital zu Jerusalem, Vogt von Dramburg und Dt.-Krone, belehnt (?) 1361 mit Blumenwerder und Kercgebona (= Kesburg).

## I. Linie: Kürtow.

**Stammvater: Ernst,** Herr auf Wuhrow und Klausdorf, 1391 Starost von Draheim.

### 1. Ast: Kallen.

**Stammvater: Anton Gottlieb,** * Wildenow bei Friedeberg, Neum., 27. Sept. 1746, † Königsberg i. Pr. 21. Dez. 1821, Kgl. preuß. OBräs. der ostpreuß. und litauischen Kriegs- und Domänenkammer. — Preuß. Bestätigung der Berechtigung zur Führung des Freiherntitels laut Heroldsamtsreskr. vom 20. Sept. 1887.

† Gottlieb Ferdinand Freiherr von der Goltz, * . . 27. Febr. 1792, † . . 9. März 1859, Herr auf Kallen, Kgl. preuß. Lt. a. D., EMr des Joh.-O.; ⚔ . . 22. Juli 1825 mit Karoline Charlotte von Goetzen, * . . 28. Febr. 1807, † Gumbinnen 29. Nov. 1884.

**Söhne:** 1. † Anton Friedrich Leopold, * Kallen 4. Nov. 1828, † das. 18. Jan. 1902, Herr auf Kallen; ⚔ . . 30. Nov. 1853 mit Antonie von der Goltz, * Mertensdorf 24. Aug. 1834, † Königsberg i. Pr. 8. Mai 1912.

**Kinder:** 1) Friedrich Ferdinand Julius, * Kallen 4. Nov. 1856, Pächter von Mertensdorf bei Friedland, OPr., EMr des Joh.-O.; ⚔ Mertensdorf 20. Sept. 1895 mit — Lisbeth Freiin von der Goltz, * Mertensdorf 25. April 1871 (s. unten).

**Kinder:** (1) Erhard Fritz Anton, * Mertensdorf 12. Aug. 1896, Kgl. preuß. Lt. im Gren.-Rgt Nr. 1. [. . .]

(2) Hertha Emma Antonie, * Mertensdorf 14. Jan. 1898.

(3) Anna Marie Ulrike, * Mertensdorf 2. Mai 1900.

(4) Dietrich Kurt Erich Georg, * Mertensdorf 6. Mai 1901.

(5) Emma Gertrud Margarete, * Mertensdorf 25. Juni 1903.

(6) Ferdinand Julius Wittig, * Mertensdorf 4. Sept. 1905.

(7) Jeannette Karoline Gertrud, * Mertensdorf 2. Nov. 1908.

2) Anna Marie Leopoldine Erhardine, * Kallen 10. März 1858; ⚔ das. 20. Juni 1879 mit Albrecht von Glasow, Herrn auf Balga, Kr. Heiligenbeil, Kgl. preuß. Rittm. der Ldw.-Kav. a. D., RMr des Joh.-O.

3) Curt Rudolf Hans, * Kallen 3. Aug. 1861, Herr auf Kallen (780 ha) und Kompehnen (480 ha), Kr. Fischhausen, Kgl. preuß. Rittm. der Ldw.-Kav. a. D., Mitgl. des preuß. Herrenh., RMr des Joh.-O.; ⚔ Klein-Steegen 21. März 1892 mit — Adele Hulda Cölestine Minna von Steegen, * Klein-Steegen 3. April 1872. [Kallen.]

**Kinder:** (1) Veronika . ., * Kallen 3. Aug. 1894; ⚔ das. 14. Febr. 1915 mit Otto von Brandenstein, Kgl. preuß. Hptm. im Gren.-Rgt Nr. 4. [. . .]

(2) Marie Luise, * Kallen 4. Aug. 1895.

(3) Joachim Rüdiger, * Kallen 17. Juni 1897, Kgl. preuß. Lt. im Kür.-Rgt Nr. 3. [. . .]

(4) Kurt Oskar, * Kallen 16. Aug. 1898. [. . .]

(5) Esther Elisabeth, * Kallen 14. Okt. 1899.

(6) Alfred Erich Gert-Anton, * Kallen 28. April 1903.

4) Erich Georg Max, * Kallen 8. Juni 1865, Herr auf Malschöwen (1500 ha), Kr. Ortelsburg, Kgl. preuß. Oberstlt. z. D.; ⚔ Malschöwen 27. Juni 1891 mit — Emilie Cölestine Elisabeth Agnes Maria von Queis, * Wossau 30. Nov. 1870. [Malschöwen.]

**Kinder:** (1) Erika . . * Allenstein 25. Mai 1892; ⚔ Malschöwen 8. April 1913 mit Ernst Frederich, Herrn auf Davidshof, Kr. Ortelsburg.

(2) Anton . ., * Allenstein 22. Mai 1893, Kgl. preuß. Lt. der Rei. [. . .]

(3) Elisabeth . ., * Allenstein 19. Mai 1895; ✕ Danzig 1. Aug. 1914 mit Ulrich von Kalckreuth, Kgl. preuß. Hptm. im Großen Gen.-Stab. [Berlin.]

5) Margarete Alexandrine Friederike, * Königsberg i. Pr. 28. Sept. 1866; ✕ das. 27. (23.?) Sept. 1892 mit Horst von Platen, Herrn auf Tengen, Kr. Heiligenbeil, Kgl. preuß. Rittm. der Res. a. D. [Tengen bei Brandenburg, OPr.]

6) Georg Max Anton, * Kallen 18. Febr. 1868, Pächter von Wehlack bei Rastenburg, Kgl. preuß. Lt. der Res. a. D.; ✕ Königsberg i. Pr. 29. Juli 1892 mit — Margarete Emma Sophie von Hoepfner, * Pöhlen, Kr. Friedland, 24. Mai 1869.

Kinder: (1) Antonie . ., * Wehlack 27. Aug. 1893; ✕ . . 4. Mai 1917 mit Dr. jur. Viktor von Poser und Groß-Naedlitz, Kgl. preuß. Ldrat des Kr. Ortelsburg.

(2) Enni . ., * Wehlack 30. Aug. 1894; ✕ das. 4. Okt. 1912 mit Alexander Gfn von Schwerin, Kgl. preuß. Rittm. der Res. des Hus.-Rgts Nr. 3. [Plinkeim, Kr. Rastenburg.]

(3) Günther Georg Anton, * Wehlack 1. Okt. 1895, Kgl. preuß. Lt. im GGren.-Rgt Nr. 1. [. . .]

(4) Ursula . ., * Wehlack 1. Nov. 1897.

(5) Jürgen . ., * Wehlack 9. Sept. 1898, Kgl. preuß. Fahnenjkr im GGren.-Rgt Nr. 1. [. . .]

(6) Margarete . ., * Wehlack 23. Okt. 1903.

(7) Gisela . ., * Wehlack 24. Jan. 1906.

7) Katharina Klara Frieda Helene, * Kallen 27. April 1873; ✕ . . 26. Sept. 1893 mit Heinrich Deetjen, Kgl. preuß. Major beim Stabe des Ul.-Rgts Nr. 15. [Saarburg.]

2. † Friedrich Wilhelm Johann Peter Theodor, * Kallen 14. Okt. 1831, † Königsberg 24. Juli 1913, Herr auf Mertensdorf mit Sortlack (977 ha), Kr. Friedland, OPr.; ✕ Pawarschken 26. Sept. 1856 mit Emma Freiin von Stark, * Roissoggen 25. Sept. 1836, † Mertensdorf 10. Sept. 1901.

Tochter: Elisabeth (Lisbeth) Karoline Emma, * Mertensdorf 25. April 1871; ✕ Mertensdorf 20. Sept. 1895 mit Friedrich Frhrn von der Goltz (s. oben). [Mertensdorf.]

3. Karl Ludwig Ferdinand, * Kallen 3. Dez. 1837, Kgl. preuß. Oberstlt. a. D.; ✕ I) Bestendorf 12. Mai 1861 mit Ernestine Theodore Franziska von Domhardt, * Bestendorf 26. Nov. 1843 (g'sch. 16. Jan. 1888, † Berlin 16. Febr. 1893); II) Wiesbaden 22. Juli 1890 mit Hulda verw. (Arno, † Erfurt . . 1870, Lt.) von Metzsch, geb. von Katte, * Weferlingen 4. April 1840, † Rigi-Kulm 10. Sept. 1891; III) Blankenburg a. H. 29. Juli 1893 mit — Emma Adelheid verw. (Friedrich, † gefallen bei Mars-la-Tour 16. Aug. 1870, Kgl. preuß. Obersten und Kmdr des Königsul.-Rgts Nr. 13) von Schack, geb. von Borcke, * Langensalza 26. Nov. 1839. [Blankenburg a. H.]

Kinder 1r Ehe: 1) Dorothea . ., * Wolfshöhe 21. April 1864; ✕ Berlin 21. Juni 1893 mit Waldemar von Stark. [Berlin-Friedenau.]

2) Konstanze . ., * Wolfshöhe 4. Dez. 1866; ✕ Berlin 3. Juli 1895 mit Reinhold von Below. [Beerberg bei Markliffa, Schles.]

3) Gertrud . ., * Wolfshöhe 8. Febr. 1868. [Zoppot.]

4) Siegfried Freiherr von der Goltz-Domhardt, * Königsberg i. Pr. 28. Dez. 1870 [preuß. Frhr mit Namen- und Wappenvereinigung, gebunden an das Fideikommiß Groß-Bestendorf d. d. Schloß Urville 10. Mai 1897. — W.: Auf dem gev. von Domhardtschen Rückschild das von der Goltzsche Wappen als Herzschild. 2 H. Auf dem rechten mit r.-s. Decke der Löwe des Stammhelmes; auf dem linken H. mit b.-s. Decke das s. Roß des von Domhardtschen Helmes] Frherr auf Groß-Bestendorf (5747 ha), Kr. Mohrungen, RMr des Joh.-O.; ✕ Jäsken-

dorf 27. Mai 1899 mit — Helene Gfin Finck von Finckenstein, * Jäskendorf 12. Febr. 1870.
Kinder: (1) Erneſtine Helene, * Groß-Beſtendorf 5. April 1901.
(2) Otto, * Groß-Beſtendorf 12. März 1904.
(3) Marie, * Groß-Beſtendorf 30. Okt. 1905.
(4) Eliſabeth, * Groß-Beſtendorf 14. Mai 1908.

### 2. Aſt: Wildenow.

Stammvater: Johann Chriſtian, * Wildenow 22. Aug. 1748, † Schönberg bei Drieſen 17. Sept. 1809, 1784—1803 Herr auf Wildenow, 1804 auf Schönberg, Kgl. preuß. Rittm. a. D. — Preuß. Beſtätigung der Berechtigung zur Führung des Frhrntitels laut Herolds-amtsreſkr. vom 20. Sept. 1887 (für Hedwig, Helene, Erich, Otto und Eliſabeth).

† Friedrich Auguſt Ferdinand von der Goltz, * Wildenow 1. Juli 1785, † Berlin 27. Okt. 1852, Kgl. preuß. Oberſtlt. a. D.; ⚔ Drieſen 19. Mai 1816 mit Henriette Karoline Eliſabeth von der Marwitz, * Drieſen, Neum., 21. Sept. 1791, † Berlin 27. Juli 1879.

Kinder: 1. † Otto Alexander Heinrich Erdmann, * Halberſtadt 27. Aug. 1823, † . . 8. Juni 1888, Kgl. preuß. OSteuerkontrolleur und OLt. a. D.; ⚔ I) Magdeburg 23. Nov. 1849 mit Karoline Johanne Emma Hergaß, * . . 14. Juni 1824, † Belgern 11. Nov. 1851; II) Belgern bei Merſeburg 5. Mai 1863 mit — Klara Johanna Schmidt, * Schmiedeberg a. d. E. 30. Aug. 1842. [Halle a. d. S.]
Kinder: a) 1r Ehe: 1) Hedwig Karoline Henriette, * Kiel 28. Sept. 1850. [Swinemünde.]
2) Helene Ida Emilie, * Grimmen 11. Juni 1851, Diakoniſſe. [Roſtock.]
3) Marie Luiſe, * . . 4. Okt. 1857; ⚔ Halle a. d. S. 17. Sept. 1898 mit . . Herricht, † . . 23. Dez. 1906, Krim.-Komm. [Zweenfurth bei Borsdorf, Bez. Leipzig.]
— b) 2r Ehe: 4) Hans Joachim Ferdinand Erdmann, * Nordhauſen 29. März 1867, Kgl. preuß. Lt. a. D. [Chaco, Paraguay.]
5) Martha Thusnelda Alwine Julie, * Nordhauſen 2. Nov. 1870; ⚔ . . mit . . Bodenſtein, Herrn auf Liebsgen bei Sorau, NL., Kgl. preuß. Rittm. der Ldw. [Liebsgen.]
6) Erich Georg Karl Otto, * Nordhauſen 14. April 1873, Apotheker. [Kirchhain, NL.]
7) Gertrud Antonie Henriette Bertha, * Nordhauſen 26. Juli 1874; ⚔ . . mit Dr. med. . . Vollbeding, [Konſtanz a. B.]
8) Otto Alexander Richard, * Aſchersleben 3. Dez. 1875, Ver.-Arzt; ⚔ I) . . 20. März 1902 mit Eliſabeth Ströfer, * . . 24. Nov. 1878, † . . 2. April 1908; II) . . März 1909 mit — Maria Ströfer, * . . 4. April 1892. [Dornburg a. d. S.]
Tochter 1r Ehe: Annaliese, * Dornburg 24. Febr. 1903.
2. Eliſabeth Ludovika, * Halberſtadt 3. Sept. 1834, StiftsD. von . . . [Kloſter Zehdenik.]

## II. Linie.

Stammvater: George, Herr zu Wuhrow, Klausdorf und Lüben, 1391 Kgl. poln. Kronjähnr.

### 1. Aſt: Klausdorf.

Stammvater: Heinrich, * Klausdorf, Kr. Dt.-Krone, 10. Dez 1648, † daſ. 2. Juli 1725, Herr auf Klausdorf, Lüben, Neu-Goltz, Appelwerder und Hammer, Kaiſ. ruſſ. GFMjr. a. D., Kgl. poln. und Kurfürſtl. ſächſ. Gen.-Lt. a. D., ehem. Kndt von Danzig, Chef des Kaiſ. ruſſ. Rgts Aſtrachan, GKab.- und Kriegsrat.

(S. Taſchenbuch der Gräfl. Häuſer, C.)

## 2. Ast: Lüben.

Stammvater: Johann Sigismund, * 1650, † 6. März 1719, Herr auf Lüben, Broßen . und Appelwerder, Kr. Dt.-Krone, Kgl. poln. Rittm. a. D.

### 1. Zweig: Schellin.

Preuß. Genehmigung zur Wiederannahme des Frhrntitels laut A. K.-O. d. d. Berlin 31. Dez. 1883.

† Konrad Heinrich Ferdinand Freiherr von der Goltz, * Schellin 2. März 1822, † Schneidemühl 1. Sept. 1871, Kgl. preuß. Lt. a. D.; ⚭ Jablonowo bei Usch 30. Okt. 1849 mit Julianna Wilhelmine Florentine Agnes Kegel, * Kattun bei Deutsch-Krone 17. Okt. 1825, † Schneidemühl 9. März 1897.

Söhne: 1. † Kurt Heinrich August. * Kattun 7. Aug. 1859, † Schneidemühl 27. Febr. 1885, Kgl. preuß. Lt. a. D.; ⚭ . . mit — Elisabeth Runge, * . . 9. Aug. 1860 (wiederverm. mit Prof. Hasseroth [Züllichau]).

2. Oskar Heinrich Rüdiger, * Miroslaw 18. Dez. 1852, Kgl. preuß. Gen.-Major z. D.; ⚭ Langensalza 12. Juli 1882 mit — Julie Marie Klara Weiß, * . . 28. Jan. 1856, Herrin auf Burkersdorf bei Weida, Ghzgt. Sachsen. [Burkersdorf und Hannover.]

Kinder: 1) Konrad Heinrich Eduard, * Mühlhausen i. Th. 10. Dez. 1883, Kgl. preuß. Reg.-Assessor, zuget. der Reg. in Königsberg i. Pr. (Mr des Joh.-O.; ⚭ Berlin 11. Febr. 1911 mit — Hanna Adele Friedhelma von Barby, * Koblenz 14. Nov. 1884.

Tochter: Armgard, * Königsberg i. Pr. 10. Jan. 1912.

2) Ursula Klara Agnes, * Pasewalk 10. Juli 1886; ⚭ Hannover 21. Nov. 1911 mit Wilhelm von Liebenau, Kgl. preuß. Major und Abt.-Kmdr im Feldart.-Rgt Nr. 10. [Hannover.]

3) Magda Klara Emilie Helene, * Pasewalk 26. Aug. 1890.

4) Asta Klara Irmgard, * Pasewalk 15. April 1893.

3. Waldemar Heinrich Wilhelm, * Miroslaw 12. Mai 1856, Kgl. preuß. Major z. D.; ⚭ Bromberg 30. Nov. 1881 mit — Luise Emilie Justine Klawiter, * Nieszynek, Kr. Strelno, 3. Aug. 1859. [Kolberg.]

Kinder: 1) Karola Agnes Emilie Luise, * Neuhaus bei Paderborn 22. März 1883; ⚭ Berlin 7. Jan. 1907 mit Otto Koerner, Kgl. preuß. Hptm. [Berlin.]

2) Kurt Konrad Heinrich Dionysius, * Neuhaus 6. Dez. 1885, Kgl. preuß. Rittm. im Hus.-Rgt Nr. 6 [Ratibor]; ⚭ Berlin 30. Okt. 1911 mit Edith Lillian Marie Erinence Schroeder, * Rützow bei Degow, Pomm., 13. Okt. 1890 (gesch. . . [. . .]).

Tochter: Lillian Luise Edith Vera, * Ratibor 27. Jan. 1913.

3) Luise Mathilde, * Paderborn 11. Nov. 1888; ⚭ Berlin 21. Nov. 1912 mit Paul von Wolfframsdorff, † (gefallen vor) . . 8. Sept. 1916, Kgl. preuß. Okt. im Inf.-Rgt Nr. 91. [Oldenburg.]

4) Agnes Bally, * Hannover 7. Juni 1890.

### 2. Zweig: Consbruch.

Preuß. Genehmigung zur Wiederannahme des Frhrntitels laut A. K.-O. d. d. Berlin 22. April 1868.

† Karl Friedrich Sigismund Freiherr von der Goltz, * Herford 7. Okt. 1802, † Burgsteinfurt 2. Nov. 1878, Kgl. preuß. Baurat a. D.; ⚭ Soest . . mit Angelika Eleonore Elidie Rumpff, * Soest 22. Dez. 1823, † Bonn 3. Juni 1875.

Söhne: 1. Karl Friedrich Wilhelm Ernst Arnold, * Burgsteinfurt 1. Juni 1854 Kais. Lt. z. See a. D., Amtmann a. D.; ⚭ 1) Münster i. W. 18. März 1880 mit Emma van de Loo, * Benninghausen 3. März 1858, † Wilhelmshöhe

bei Cassel 29. Sept. 1907; II) . . 20. Okt. 1908 mit — Johanna Roßkam, * Zoppot 2. Juni 1860. [Dresden.]

Kinder 1r Ehe: 1) Elisabeth Emma, * Münster i. W. 18. Dez. 1880; ✕ Cassel 16. Nov. 1906 mit Dr. jur. et phil. Rudolf Bovensiepen, Kgl. preuß. Landrichter in Kiel.

2) Kurt Friedrich Karl, * Wettringen 30. Juli 1887, Kgl. preuß. Hptm. im Feldart.-Rgt Nr. 24, bei einer Fliegerabt.; ✕ . . mit — Anna Delius, * . . . [Güstrow.]

2. † Friedrich Heinrich Ludwig Johann, * Steinfurt 12. Okt. 1856, † Eisenach 29. Sept. 1905, Kgl. preuß. Landrat a. D.; ✕ I) Graudenz 19. März 1888 mit Else Neumann, * . . 30. März 1869 (gesch. 1896 [. . .]); II) Wiesbaden 27. Aug. 1898 mit — Marie Karoline Luise von der Leyen, * Krefeld 22. Nov. 1871. [. . .]

Kinder: a) 1r Ehe: 1) Ursula, * Westerburg 11. Nov. 1889.

2) Joachim, * Westerburg 19. März 1892, Kgl. preuß. Kammerger.-Referendar und Oblt. im Feldart.-Rgt Nr. 14. [. . .]

— b) 2r Ehe: 3) Elisabeth Toni Johanna, * Weilburg 10. Mai 1899.

### 3. Zweig: Pagdanzig.

Preuß. Genehmigung zur Wiederannahme des Frhrntitels laut A. K.-O. d. d. Berlin 31. Dez. 1883 (für Albrecht Siegmund von der Goltz).

† Albert Siegmund Freiherr von der Goltz, * Pagdanzig 21. März 1836, † . . 30. Nov. 1916, Herr auf Pagdanzig bei Schlochau; ✕ Bärenwalde 26. März 1862 mit — Albertine Rosalie (Rosa) von Zitzewitz, * Bärenwalde 19. Febr. 1839. [. . .]

Kinder: 1. Paul Albert Siegesmund, * Eberswalde 5. Jan. 1863, Kgl. preuß. Oblt. a. D.; ✕ Illowo 21. März 1893 mit — Emmy verw. Wilckens, geb. Langner, * Illowo, WPr., 18. Juli 1863. [Eberswalde.]

2. Helene, * Pagdanzig 2. Dez. 1868; ✕ . . 26. März 1885 mit Franz Zierold, Herrn auf Klein-Konarsin, Kgl. preuß. Hptm. der Ldw.-Art.

3. Toska, * Pagdanzig 11. Juni 1872; ✕ Berlin 27. Sept. 1892 mit Otto von Borcke, † Berlin 28. April 1917, Kgl. preuß. Oberstlt. z. D. [Berlin-Steglitz.]

## Gorizzutti, Gorup von Besánez, Gotter-Resti-Ferrari, 1917

## Goumoëns (Gumoëns).

Reformiert und katholisch. — Waadtländischer Uradel mit dem schon im XI. Jahrhundert im Besitz befindlichen Stammhause Goumoëns im Bez. Echallens, Kant. Waadt, der mit Dominus Ghono (Kuno) de Goumoëns in der zweiten Hälfte des XI. Jahrh. urkundlich (Mémoires et documents de la Suisse romande, T. III, p. 17) zuerst erscheint und dessen Stammreihe mit Heinrich II. Sire de Goumoëns, † 1239 (nach der obigen Urkunde, T. XII), beginnt; österr. Genehmigung zur Fortführung des ausländischen Frhrntitels d. d. Wien 23. März (Plakatausfertigung d. d. Wien 14. Mai) 1890 (für den Frhrn Gustav, s. unten). — W.: In S. ein mit 5 (1, 3, 1) Jakobsmuscheln bel. gemeines r. Kreuz. Frhrnkr. Auf dem r.-s. bewulsteten H. mit rechts r.-s., links r.-g. Decken ein wachs., g.-bew. r. Stier. Schildhalter: 2 r. Greife. Wahlspruch: Vertu surmonte envie. — Erste Aufn. 1857; geschichtl. Übersicht im Jahrg. 1858, S. 215.

Ludwig Aleris Albert Gustav Freiherr von Goumoëns, * Bern 14. Okt. 1844, K. u. K. Km. und FML. i. R.; ✕ I) Budapest 8. Jan. 1890 mit Margit Franziska Johanna von Vadnay, * Budapest 9. Okt. 1865

(gesch. 27. April 1899); II) Budapest 15. Juli 1899 mit — Aloysia Erzsébet Aranka von Thuróczy, * Budapest 8. Mai 1875. [Wien.]
Kinder 2r Ehe: 1. Marie Andrea Antonia Ilona Georgina, * Budapest 6. Mai 1900 (kath.).
2. Conon (Kuno) Emanuel Alfred Friedrich Anton Maria, * Plevlje 18. Juni 1901 (kath.).
3. Leotald Philipp Aurel Anton Maria, * Kaltenleutgeben 30. Juli 1902 (reform.).

## Graebe von Graebeborg-Hemsö, 1917, resp. 1909.

## Graes

(a. d. H. der Herren von Beesten).

Katholisch. — Alter westfälischer Adel mit dem Stammhause Beesten im Reg.-Bez. Osnabrück; preuß. Genehmigung zur Annahme des Namens und Wappens der alten westf. Familie „von Graes" d. d. Berlin 19. März 1873; preuß. Frhr. d. d. Berlin 14. Juni 1874. — W.: Von Schw. und S. gev. Auf dem gekr. H. mit schw.-s. Decke ein nach den Farben des Schildes get. offener Flug. — Erste Aufn. 1876; geschichtl. Notiz im Jahrg. 1878, S. 253.

† Klemens Goswin Felix Hubertus Maria Freiherr von Graes, * . . 4. Nov. 1815, † Barlo 27. Sept. 1891, Herr auf Diepenbrock; ⚔ . . 23. Sept. 1862 mit Anna Freiin Waldbott von Bassenheim, * . . 5. Juni 1841, † Münster i. W. 25. Dez. 1916.
Kinder: 1. Karola Anna Klementine Antoinette Melanie Huberta Maria, * . . 14. Juli 1863
2. Karl Franziskus Antonius Johannes Josephus Hubertus Maria, * Loburg bei Goesfeld 29. Juli 1864, Herr auf Diepenbrock und Kortenhorn (1007 ha), Kr. Borken, Westf.; ⚔ Schweppenburg 21. Juli 1891 mit — Isabella Freiin Geyr von Schweppenburg, * Gielsdorf 15. Dez. 1867. [Haus Diepenbrock bei Bocholt.]
Kinder: 1) Anna Maria Josefine, * Loburg 31. Juli 1892.
2) Huberta Wilhelmine Maria, * Loburg 27. Okt. 1893, Klosterfrau im O. des heil. Borromäus in Trier.
3) Hedwig Gisberta Maria, * Loburg 24. Sept. 1895, Klosterfrau im O. des heil. Karl Borromäus in Trier.
4) Marie-Theres Georgine, * Loburg 14. Mai 1897.
5) Georg Friedrich Maria, * Kortenhorn 23. Jan. 1901.
6) Clemens Josef Maria, * Köln 11. Febr. 1904.
7) Paul Aloysius Maria, * Köln 8. Okt. 1905.
8) Hermenegilde Franziska Maria, * Köln 23. Dez. 1906.
9) Josef Clemens Maria, * Köln 12. Sept. 1909.
10) Sofie, * Köln 25. Okt. 1911.
11) Carola, * Köln 15. Juni 1913.
3. Antoinette Karoline Anna Franziska Theresia Huberta Maria, * Diepenbrock 15. Okt. 1866, Klosterfrau im O. des heil. Karl Borromäus in Trier.
4. Klemens Antonius Johannes Friedrich Hubertus Maria, * Diepenbrock 3. Febr. 1870. [. . .]
5. Mathilde Wilhelma Friederike Agnes Huberta Maria, * Diepenbrock 21. Jan. 1872; ⚔ . . 21. Sept. 1892 mit Josef Schürmann. [Münster i. W.]
6. Maria Hedwig Karoline Viktorine Huberta, * Diepenbrock 8. Dez. 1875.

7. Ferdinand Viktor Alexander Hubert Friedrich Anton Maria, * Barlo 5. März 1878, Kgl. preuß. Hptm. a. D. [. . .]
8. Viktor Friedrich Alexander Hubert Maria, * Diepenbrock 19. Juni 1880, Gerichtsassessor. [Bocholt.]
9. Klara Paula Monika Julie Huberta Maria, * Diepenbrock 24. Mai 1883.

## Gravenitz.

Evangelisch und griechisch-orthodox. — Altmärkischer Uradel mit dem Stammhause Grevenitz im heutigen Kr. Stendal, der mit Hennekinus de Grebenitz als Zeugen 1290 urkundlich (abgedr. bei Petr. Ludewig, Rel. manuscriptorum omnis aevi Diplomatum T. I, S. 155) zuerst erscheint; mecklenb. Genehmigung zur Führung des Fürstentitels d. d. Schwerin 20. Nov. 1847; russ. Anerkennung des Baronats d. d. . . 21. März 1851 für die Nachkommen des Theodor Ernst Wilhelm Friedrich Ludwig von Gravenitz. — Der 26. Nov. 1892 gegründete Geschlechtsverband hält jährlich Familientag. Vorsitzender und Schatzm.: Hans von Gr., Oberst z. D., Dessau. — W.: In S. schrgr. ein gestümmelter r. Eichenast, aus dem 3 gr. Blätter hervorsprießen, nach oben 2, nach unten 1. Auf dem H. mit r.-s. Decke ein liegender, gestümmelter r. Baumast, auf dem vor 3 aufw. sprießenden gr. Blättern ein nat. Gevinz (Dachs) schreitet. — Erste Aufn. 1892. S. auch die gleichnamigen Artikel im Taschenbuch der Gräfl. Häuser und im Gothaischen Genealog. Taschenbuch der Adeligen Häuser (Uradel). Bd. I, 1900. (Vgl. „Mitteilungen für die Familie von Gravenitz", drei Hefte, Chemnitz 1893, 1894 und 1897.)

(S. Jahrg. 1916, S. 295; neuere Nachrichten fehlen.)

## Graff, Grainger, Grammont von Linthal, Grancy, s. Senarclens-Grancy, Graß, 1917.

## Gravenreuth.

Katholisch. — Egerländer Uradel; immatrikuliert im Kgr. Bayern bei der Freiherrnklasse 9. Aug. 1813. — Besitz: Das Fideikommiß Affing-Ober-Grießbach (ca 1300 ha), Bez.-Amt Aichach, OBayern, und in Verbindung hiermit erbl. Reichsrat der Krone Bayern. — W.: In B. ein aus s. Felsengestein wachsendes s. Einhorn. Auf dem H. mit b.-s. Decke und Wulst das Einhorn. — Erste Aufn. und geschichtl. Übersicht im Jahrg. 1853, S. 157. Wegen der erloschenen Linie (I. Schlammersdorf) s. Jahrg. 1916, S. 297.

† Maximilian Joseph Freiherr von Gravenreuth, * Vilseck 16. April 1770, † Regensburg 19. Marz 1840, Kgl. bayer. Km. und Reg.-Rat; ⚔ I) Runding 1. Dez. 1792 mit Maria Freiin Notthafft von Weißenstein, * Friedenfels 5. Aug. 1772, † Amberg 10. Mai 1806; II) Augsburg 11. Okt. 1806 mit Karoline Katharine Freiin von Gravenreuth, * Bamberg 26. Febr. 1775, † Ingolstadt 30. Jan. 1850.

**Söhne 2r Ehe:** 1. † Kasimir, * Amberg 22. Dez. 1808, † Augsburg 28. April 1881, Kgl. bayer. Kmr.; ⚔ I) Stuttgart 22. Febr. 1849 mit Emilie Gfin von Joner-Tettenweiß, * Nürnberg 15. Okt. 1822, † Germersheim 20. Sept. 1863, FD. des Kgl. bayer. Theresien-O.; II) Regensburg 15. Mai 1867 mit Josephine Freiin von Branca, * Ansbach 18. Juli 1815, † München 6. Nov. 1896, FD. des Kgl. bayer. Theresien-O.

**Kinder 1r Ehe:** 1) † Maximir Maximilian, * Landshut 3. Jan. 1850,

† Kempten 24. Okt. 1881, Kgl. bayer. Obl. a. D.; ⚭ Kempten 11. Juni 1878 mit — Marie Gfin von Bullion, * Kempten 16. Okt. 1854. [Schloß Ober-Griesbach bei Aichach und München.]

Söhne: (1) Maximilian Kasimir, * Kempten 17. Sept. 1879, Frherr und erbl. Reichsrat der Krone Bayern, Kgl. bayer. Km., Kgl. württemb. Rittm. der Ref. des Drag.-Rgts Nr. 26; ⚭ Lichtenegg bei Oberndorf a. N. 27. Sept. 1902 mit — Anna Josephine Frieda Amalie Bertha von Neubronner, * Stuttgart 26. Febr. 1880. [Schloß Affing bei Augsburg und München.]

Söhne: a. Ulrich Maximilian Kasimir Karl Maria, * Affing 4. Sept. 1904.

b. Werner Max Casimir Arthur Rudolf Georg Maria, * Affing 24. Juli 1906.

c. Sigmund Kasimir Artur Karl Maria, * München 21. Okt. 1909.

(2) Arthur, * Kempten 11. Febr. 1881, Kgl. bayer. Kftr. [München.]

2) Maria Amalia Antoinette, * Freising 28. Juni 1853, ED. des Kgl. bayer. Theresien-O. [München.]

2. † Ludwig, * Augsburg 4. Aug. 1817, † München 30. April 1884, Kgl. bayer. Major a. D.; ⚭ Regensburg 3. Sept. 1846 mit Euphemia Regnier, * Nieder-Altaich 6. Dez. 1827, † München 5. Sept. 1863.

Söhne: 1) † Ferdinand, * Neumarkt 28. Juli 1848, † München 14. Nov. 1893, Kgl. bayer. Bahnoffizial bei der Gen.-Direktion der Verkehrsanstalten; ⚭ Höchstätt a. d. D. 6. Okt. 1890 mit — Anna Schuler, * Höchstätt a. d. D. 24. Juli 1862. [München.]

Tochter: Euphemia (Emmy) Ida Anna, * München 30. Okt. 1891.

2) Maximilian, * Zweibrücken 3. Nov. 1851, Kgl. bayer. Km. und Bez.-Amtsassessor a. D. [Gravenreuthsruhe bei Bregenz und München.]

## Gregory, Gremp von Freudenstein, Grenus, Griesinger, 1917.

## Grießenbeck von Grießenbach.

Katholisch. — Niederbayerischer Uradel, der mit Ludolf 1124 auf der Burg Hochenreuth (Hohnreuth) bei Griesenbach zuerst erscheint; die Schreibweise wechselt zwischen Griesbeck von Griesbach, Griesbeck von Griesbach, Griezenbeck von Griezenbach, Griessenpoeth ꝛc.; Bestätigung des alten Ritterstandes mit dem Prädikat „zu Hahnreit" d. d. Wien 4. April 1708; kurbayer. Anerkennung 27. Mai 1709; kurbayer. Frhr. d. d. München 22. April 1739; immatrikuliert im Kgr. Bayern bei der Frhrnklasse 19. Nov. 1812. — Besitz: Das Fideikommiß Grießenbach (450 ha), MBayern. — W.: Gev. mit von G. und Schw. get. Herzschild, darin ein r. Greif. 1 und 4 in G. auf gr. Hügel ein schreit., r.-bew. schw. Hahn; 2 und 3 in R. ein mit einer r. Rose bel. s. Balken. 3 gekr. H. mit rechts schw.-g., links r.-s. Decken. Auf dem mittleren der Greif zw. offenem, mit dem Balken wie im Schilde bel. r. Flug; auf den beiden äußeren H. der Hahn. — Erste Aufn. 1849; geschichtl. Übersicht im Jahrg. 1856, S. 248.

† Karl Ernst Freiherr Grießenbeck von Grießenbach, * Amberg 25. Sept. 1787, † München 3. Jan. 1863, Kgl. bayer. Km. und Gen.-Major; ⚭ Amberg 25. März 1809 mit Magdalena Karoline Freiin Du Prel, * Amberg 30. Mai 1784, † München 22. Jan. 1850.

Söhne: 1. † Christian Adam Karl, * Amberg 19. Nov. 1809, † München 16. Mai 1853, Herr des (16. Jan. 1871 zum Fideikommiß konstituierten) Stammgutes Grießenbach (nach dem am 11. Dez. 1835 erfolgten Tode des Frhrn Sigmund, letzten Besitzers aus der altbayerischen Linie), Kgl. bayer. Km. und ORechnungsrat;

⚔ I) . . 1. Mai 1838 mit Anna Arnold, * . . 5. Aug. 1808, † Grießenbach 2. April 1839; II) . . 8. März 1842 mit Josepha Karoline von Kobell, * München 17. Aug. 1809, † daſ. 9. Dez. 1899.

Kinder 2r Ehe: 1) † Karl Sigmund Chriſtian, * Regensburg 14. Juni 1844, † München 28. März 1881, Fkherr, Kgl. bayer. Km. und Amtsrichter; ⚔ Koblenz 20. Sept. 1870 mit — Thereſia Freiin von Solemacher-Antweiler, * Koblenz 25. Jan. 1848. [Schloß Teisbach, NBayern.]

Töchter: (1) Maria Thereſia Karoline Huberta, * München 5. Mai 1873, unter dem Namen Maria Mechthildis im Kloſter der Salesianerinnen in Zangberg.

(2) Gabriele Karoline Huberta, * München 26. Juni 1874.

(3) Eliſabeth Thereſia Karoline Huberta, * Landshut 19. Juni 1876, unter dem Namen Frau Maria Agnes in der Abtei Frauen-Chiemſee.

(4) Mathilde Marie Huberta, * Landshut 9. Febr. 1879 [Schloß Teisbach]; ⚔ München 1. Dez. 1900 mit Egolf von Solemacher (geſch. 1910).

2) Amalie, * München 6. Okt. 1847; ⚔ daſ. 14. Aug. 1872 mit Erhard Frhrn von Perfall zu Perfall, † München 7. Juni 1909, Fkherrn auf Greifenberg, OBayern, Kgl. bayer. Km. [Schloß Greifenberg.]

2. † Maximilian Joſeph, * Paſſau 24. Juli 1817, † Eichſtätt 29. Aug. 1886, Kgl. bayer. Poſtverwalter a. D.; ⚔ Regensburg 4. Mai 1853 mit Benigna Pfretzſchner, * Speyer 12. März 1832, † Stuttgart 29. Okt. 1889.

Kinder: 1) Karl Ernſt, * Regensburg 29. Sept. 1854, Fkherr, Kgl. bayer. Km. und OReg.-Rat, Direktor des OVerſ.-Amtes Regensburg, Hptm. der Ldw.; ⚔ München 22. Sept. 1885 mit — Friederike von Horſtig gen. d'Aubigny von Engelbrunner, * Amorbach 12. Juli 1864.

Kinder: (1) Frieda-Maria, * Vilshofen 26. Juli 1886; ⚔ Hammer-Gänlas 19. April 1909 mit Dr. jur. Adolf von Grafenſtein, Rechtsanwalt, Direktor der bayer. Vereinsbank, Kgl. bayer. Rittm. der Reſ. des 8. Chev.-leg.-Rgts. [Augsburg.]

(2) Maximilian Robert Ernſt, * Regensburg 12. Febr. 1891, Kgl. bayer. OLt. der Reſ. des 2. Chev.-leg.-Rgts. [. . .]

(3) Carl Maximilian, * Regensburg 7. Jan. 1900.

2) Maria Joſephine, * Regensburg 1. Juni 1859. [Stuttgart.]

## Grimſchitz.

Im Mannesſtamme erloſchen.

Katholiſch. — Krainer Uradel, der mit Otto von Grimſchitz, Ritter, 937 zuerſt erſcheint; erbländ.-öſterr. Frhr. d. d. Ebersdorf 1. Okt. 1701. — Erſte Aufn. 1849; Beſchreibung des Wappens im Jahrg. 1862, S. 317; geſchichtl. Überſicht im Jahrg. 1853, S. 161, Ergänzung dazu und Stammreihe im Jahrg. 1874, S. 228. (S. auch: Die Freiherren von Grimſchitz. Eine geſchichtl. Studie. Von B. von Radics. Wien 1871.)

(S. Jahrg. 1902, S. 263; neuere Nachrichten fehlen.)

## Groedel von Gyulafalva und Bogdán, Groll, Groote, Groß, 1917.

# Groß von Trockau.

Römisch-katholisch. — Uradel der fränkischen Reichsritterschaft, Orts Gebürg, mit gleichnamigem Stammhause in OFranken, der mit Friedrich Groß von Trockau 996 zuerst erscheint; immatrikuliert im Kgr. Bayern bei der Frhrnklasse 23. Juni 1813. — Besitz: A. als Kondominat: 1) Trockau (Stammgut), 2) Tüchersfeld (seit 1422 im Bes. der Fam.), 3) Kohlstein (seit 1608 im Bes. der Fam.), sämtlich in OFranken, 4) Gleisenau in UFranken (aus dem Privatbes. des † Domdechanten Otto Philipp Frhrn Groß von Trockau durch Testament d. d. . . 20. Nov. 1779 in Familienbes. übergegangen), 5) der in der Nähe von Würzburg gelegene Grundbes. des † Reg.-Präs. Otto Philipp Frhrn Groß von Trockau sowie dessen Grundbes. in der Nähe von Zeil a. M. und Waldungen bei Trockau (durch Testament d. d. . . 17. Nov. 1830 in Familienbes. übergegangen); B. als Seniorat: der Domherrenhof Ussigheim in Würzburg (durch Testament des Domdechanten Anselm d. d. . . 15. März 1815 in Familienbes. übergegangen). — W.: Im S. und B. gesp. Schilde ein r. Balken. Auf dem H. mit r.-s. Decke 2 Büffelhörner, das rechte ſ., das linke b., jedes bel. mit einem r. Balken und best. oben mit einer und nach außen mit je 3 Pfauenfedern. — Erste Aufn. und geschichtl. Übersicht im Jahrg. 1866, S. 334.

† Christoph Franz Freiherr Groß von Trockau, * Bamberg 19. Dez. 1763, † Würzburg 14. Okt. 1816, Fürstbischöfl. würzb. Lodesdirektionsrat; ⚭ Würzburg . . mit Johanna Aloysia Freiin von Wolffskeel, * . . 14. Sept. 1776, † . . 3. Dez. 1835.

Söhne: 1. † Anselm, * Würzburg 1. Nov. 1795, † das. 24. Mai 1863; ⚭ Regensburg 14. April 1817 mit Mathilde Freiin von Imhof a. d. H. Spielsberg, * . . 7. Okt. 1797, † Bamberg 28. April 1861.

Sohn: † Adam Friedrich Maximilian Anselm Maria, * Regensburg 9. April 1819, † Würzburg 31. März 1901; ⚭ I) Würzburg 28. Aug. 1844 mit Amalia Freiin Groß von Trockau, * Würzburg 30. Mai 1827, † das. 4. Dez. 1855; II) Steinbach 29. April 1857 mit Sophia Freiin von Hutten zum Stolzenberg, * Würzburg 6. Dez. 1825, † das. 11. Febr. 1893.

Tochter 1r Ehe: Maria Theresia Friederika Thekla Gabriele, * Würzburg 23. Sept. 1851, präbend. DD. des Kgl. bayer. St. Anna D. in Würzburg und StiftsD. des ehemal. Ritterkantons Gebürg. [Würzburg.]

2. † Johann Philipp, * Würzburg 12. Febr. 1798, † das. 22. Jan. 1867, Kgl. bayer. Km.; ⚭ Würzburg 24. Sept. 1820 mit Auguſtine Freiin von Redwitz a. d. H. Küps, * Würzburg 23. Sept. 1800, † das. 4. Okt. 1868.

Söhne: 1) † Otto, * Würzburg 10. Febr. 1829, † das. 5. März 1880, Kgl. bayer. Km.; ⚭ Würzburg 26. Juli 1851 mit Johanna Freiin von und zu Rhein, * München 16. Okt. 1831, † Würzburg 6. März 1872.

Töchter: (1) Anna Maria, * Würzburg 23. Sept. 1855; ⚭ Mühlheim a. d. D. 24. Febr. 1880 mit Rudolf Frhrn von Cnzberg, † Mühlheim a. d. D. 13. Mai 1901, Fkherrn auf Mühlheim, Kgl. württemb. Kbrn. [Schloß Mühlheim a. d. D. bei Tuttlingen.]

(2) Maria Theresia, * Würzburg 11. Febr. 1860; ⚭ Trockau 9. Aug. 1884 mit Berthold Gfn Schenk von Stauffenberg, erbl. Reichsrat der Krone Bayern, Kgl. bayer. Kmr. und Oberstlt. à l. s. d. A. [Jettingen und Schloß Greifenstein, OFranken.]

2) † Karl, * Würzburg 1. Okt. 1838, † das. 23. April 1908, Kgl. bayer. Km. und Lger.-Rat a. D., Komtur ad hon. des Kgl. bayer. St. Georg-O.; ⚭ München 11. Nov. 1874 mit — Eleonore Freiin von Magerl, * Zweibrücken 19. Aug. 1855. [Würzburg.]

Kinder: (1) Gabriele Anna Maria Auguste Adele, * Würzburg 11. Dez. 1885; ⚭ das. 19. Juni 1907 mit Eugen Frhrn von Lotzbeck, Kgl. bayer. Rittm. im 1. Ul.-Rgt. [Bamberg.]

(2) Adele Eleonore Charlotte Maria Franziska, * Würzburg 10. Sept. 1888; ⚔ das. 27. Sept. 1915 mit Karl Frhrn von Loßbeck, Kgl. bayer. Rm. [München.]
(3) Charlotte Marie Elisabeth Amalia, * Würzburg 10. Okt. 1889.
(4) Otto Philipp Joseph Heinrich, * Würzburg 10. Nov. 1890, Kgl. bayer. OLt. im 1. Ul.-Rgt. [Bamberg.]

# Großschedel, 1917.

# Grote.

Lutherisch. — Lüneburger Uradel, der mit Henricus, advocatus de Linneburch, 1162 bis 1172, urkundlich zuerst erscheint; preuß. Bestätigung der Berechtigung zur Führung des Frhrntitels d. d. Berlin 22. Jan. 1912. — Der „Familienrat" der Hannover 1857 gegründeten „Gräflich und Freiherrlich Groteschen Familienstiftung" hält jährlich das. Familientag. Senior der Familie und Vorsitzender des Familienrats ist Frhr Louis, Herr auf Ober-Lichtenau; Mitgl.: 1. Frhr Emmo, Hofmarschall, auf Klein-Todtshorn. 2. Gf Adolf, Herr auf Breese; 3. Gf Otto, Herr auf Deven; 4. Frhr Otto, Herr auf Schnega. — Erste Aufn. 1860; geschichtl. Übersicht und Abstammung der verschiedenen Linien im Jahrg. 1861, S. 229. Vgl. auch den gleichnamigen Artikel im Taschenbuch der Gräfl. Häuser. (S. „Geschichte des Gräflich und Freiherrl. Groteschen Geschlechts" von Emmo Frhrn Grote und Dr. W. Grotefend, Hannover, Jänecke, 1891.)

## I. Linie: Schauen.

Erbschenk des Fstt. Halberstadt d. d. Königsberg 18. Okt. 1861. — Besitz: a) Die ehemal. freie Reichslehnschaft Schauen (685,62 ha; seit 1689 im Bes. der Fam.), Kr. Halberstadt; b) das Neuhofer Fkapital von ca 2½ Million Mark; c) die Burglehen in Bleckede (24,46 ha; seit dem XIII. Jahrh. im Bes.); d) das „hannoversche Fideikommiß" (ca 165 000 Mark; gestiftet 24. Okt. 1732), sowie Anteile am „Stillhorner Lehenskapital" (ca 525 000 Mark; seit 1672). — W. (1912): Unter s. Schildbeshaupt mit r. Ordenskreuz in S. ein r.-gezäumtes schw. Roß. Frhrnkr. und 2 gekr. H. mit schw.-s. Decken. Auf beiden ein Busch schw. Birkhahnfedern, der auf dem linken bel. mit dem r. Ordenskreuz. Schildhalter: 2 barhäuptige weißgell. Mönche. Wahlspruch: Ut fert divina voluntas. — Die ältere Genealogie im Jahrg. 1862, S. 318.

† Georg Ernst Karl Grote Freiherr zu Schauen, * Nienburg 10. März 1764, † Hannover 15. Dez. 1850, Kgl. hannov. GLeg.-Rat; ⚔ Bemerode 29. Mai 1792 mit Luise Gfin von Deynhausen, * . . 17. März 1771, † . . 4. Mäz 1823.

**Sohn:** † Julius, * Hannover 5. April 1808, † Schauen 4. März 1872, Herr auf Schauen und Bleckede, Erbschenk, MR des Joh.-O.; ⚔ . . 12. März 1837 mit Thekla Freiin von Hammerstein-Equord, * . . 25. Okt. 1819, † Hildesheim 23. Sept. 1896.

**Kinder:** 1) † Gernand, * Hannover 7. Jan. 1838, † Schauen 30. Jan. 1913, Fkherr auf Schauen und Bleckede, Nutzn. des Neuhofer Fkapitals, Erbschenk des Fstt. Halberstadt, MR des Joh.-O.; ⚔ Deersheim 25. Juni 1874 mit Elsbeth Emilie Cäcilie von Gustedt, * Deersheim 9. Aug. 1850, † Schauen 21. Nov. 1914.

**Kinder:** (1) Thomas Ludwig Werner Philipp Otto, * Schauen 20. Mai 1877, Fkherr auf Schauen und Bleckede, Erbschenk des Fstt. Halberstadt, Kgl. preuß. OFörster und Hptm. der Res. des Inf.-Rgts Nr. 153.

(2) Thekla Henriette Cäcilie Helene Agnes, * Schauen 3. Okt. 1878, Schwester. [Magdeburg.]
(3) Elma Sophie Elisabeth Ida, * Schauen 18. Febr. 1880, Schwester. [Magdeburg.]
(4) Eberhard Johannes, * Schauen 30. Juni 1882. [Schauen.]
(5) Gudela Antonie Klara, * Schauen 21. Mai 1886; ⚭ das. . . Mai 1910 mit Dr. jur. Ferdinand Heine, † (gefallen bei) . . Aug. 1915, OAmtmann, Kgl. preuß. Rittm. der Res. des Hus.-Rgts Nr. 12. [Burg Zilly, Prov. Sachsen.]
(6) Gernand, * Schauen 3. Okt. 1888. [Farm Huttenstein bei Okahandja, Deutsch-SWAfrika.]
(7) Hilmar Julius, * Schauen 7. März 1890. [Fazenda Hanha do Norte bei Lobito, Angola.]
(8) Thusnelde Elsbeth, * Schauen 9. Dez. 1891; ⚭ das. 13. Febr. 1915 mit Ernst Neckleben, Rittergutspächter. [Schauen.]

2) Elisabeth Bertha Adelheid Charlotte, * Schauen 18. Sept. 1839; ⚭ Halberstadt 8. März 1866 mit Werner von Bose, † Wernigerode 28. März 1878, Kgl. preuß. Rittm. a. D. (s. den gleichnamigen Artikel im Taschenbuch der Gräfl. Häuser). [Hasserode a. H.]

3) Otto (XXII.), * Schauen 13. März 1813, † Göttingen 12. Mai 1904, Kgl. preuß. Lt. a. D.; ⚭ München 15. April 1873 mit — Gertrud Karoline Amalie von Retberg a. d. H. Wettbergen, * München 23. Nov. 1848. [Blankenburg a. H.]
**Kinder:** (1) Else Thekla Davide Amalie Gernande, * Ober-Zeismering, Bayern, 18. Febr. 1874.
(2) Irmgard Cäcilie Agnes Elisabeth Auguste, * Hildesheim 24. Juli 1875, Klosterfrau von Ebstorf.
(3) Gertrud Helene Agnes Gabriele, * Schauen 6. März 1877; ⚭ Blankenburg a. H. 9. Jan. 1906 mit Friedrich-August Gfn Neidhardt von Gneisenau, Fherrn auf Sommerschenburg, Kgl. preuß. OLt. der GWdw.-Kav. a. D.
(4) Otto (XXIV.), * Schauen 13. Okt. 1878, Kgl. preuß. Hptm. und Adj. einer Inf.-Brig.; ⚭ Dessau 24. Sept. 1901 mit — Marie von Brunn, * Bernburg 18. Juni 1882. [Danzig.]
**Kinder:** a. Thekla, * Zerbst 19. Aug. 1902.
b. Otto (XXV.), * Dessau 25. Nov. 1903, Kgl. preuß. Kadett.
c. Karl-Werner Thomas, * Dessau 1. Aug. 1907.
d. Marie Elisabeth, * Dessau 2. März 1913.
(5) Jutta Elisabeth, * Schauen 18. Aug. 1880.

4) † Julius, * Schauen 16. Jan. 1848, † Berlin 4. Jan. 1901, Kgl. preuß. Major a. D., EKr des Joh.-O.; ⚭ Altona 5. Nov. 1874 mit — Agnes Luise Hermine Fanny von Borries, * Hamburg 15. Aug. 1854. [Berlin.]
**Söhne:** (1) Theodor, * Altona 15. Sept. 1875, Kais. deutscher Konsul, Kgl. preuß. Hptm. der Res. des 2. GRgts z. F. [. . .]
(2) † Julius, * Altona 21. Aug. 1889, † (gefallen bei) . . 2. Sept. 1914, Kgl. preuß. OLt. im Inf.-Rgt Nr. 22; ⚭ Koblenz 7. April 1911 mit — Margarethe von Böttticher, * Bonn 15. Dez. 1887. [Hannover.]
**Söhne:** a. Horst Julius Traugott, * Gleiwitz 12. Mai 1912.
b. Werner Louis Emmo, * Gleiwitz 14. Mai 1914.

## II. Linie: Breese-Jühnde.

**Besitz: Das Fideikommiß Breese; s. Taschenb. der Gräfl. Häuser; das „Wedesbüttler Familienkapital", das Stammgut Jühnde (1405 ha; seit 1864 im Bes. der Fam.), das Lehensgut Schnega (746 ha), sowie Anteile an dem Stillhorner Lehenskapital von ca 525 000 Mark**

(seit 1672) und dem Vermögen der Familienstiftung (seit 1857). — W. (1912): In S. ein r.-gezäumtes schw. Roß. Frhrnkr. Auf dem gekr. H. mit schw.-s. Decke ein Busch schw. Federn.

### 1. Ast: Breese.

(S. Taschenbuch der Gräfl. Häuser.)

### 2. Ast: Wedesbüttel.

† Wilhelm Andreas Heinrich Freiherr Grote, * Hannover 1. März 1785, † Braunschweig 14. Jan. 1850, Ghzgl. oldenb. Khr und GRat; ⚭ . . 26. März 1810 mit Julie Dorothea Luise Baronin von Rahden, * Seemuppen, Kurland, 31. Jan. 1790, † Wedesbüttel 26. Dez. 1858.

Söhne: 1. † Karl Friedrich August Ferdinand, * Göttingen 29. Juni 1813, † Wedesbüttel 5. März 1868, Kgl. hannov. Khr; ⚭ Korschwitz 24. Okt. 1860 mit — Ida von Chappuis, * Korschwitz 29. Dez. 1840. [Braunschweig.]

Söhne: 1) Karl, * Wedesbüttel 31. Jan. 1861, vorm. Herr auf Wedesbüttel und Martinsbüttel, Nutzn. des „Wedesbüttler Familienkapitals", Kgl. preuß. Lt. der Res. a. D.; ⚭ I) Hildesheim 6. Mai 1884 mit Paula Knippenberg (gesch. 1890 [. . .]); II) Berlin-Lichterfelde 15. Juli 1891 mit Julie Bertha Emma Engelke, * . . (gesch. 1898 [. . .]); III) Berlin 22. Mai 1901 mit — Minnie Caroline Flora Julie Farquharson, * Hannover 5. Nov. 1876. [Kirchrode bei Hannover.]

Kinder: a) 1r Ehe: (1) Ingeborg, * Wedesbüttel 5. Juli 1886.
— b) 2r Ehe: (2) Herbord Otto Hugo, * Berlin 9. Juli 1892. [. . .]
— c) 3r Ehe: (3) Karl Sidney Frank Thomas, * Wedesbüttel 5. Aug. 1905.

2) † Wilhelm, * Wedesbüttel 12. Nov. 1863, † das. 2. Nov. 1902, Herr auf Wedesbüttel, Kgl. preuß. Rittm. der Res. des Hus.-Rgts Nr. 14, ERr des Joh.-O.; ⚭ Himmelsthür 23. April 1885 mit — Charlotte Freiin Grote, * Fallersleben 23. Juli 1858 (s. unten). [Hannover.]

Tochter: Feodora Maria Ida Margarete, * Cassel 6. Mai 1886.

2. † Feodor Peter Ludwig, * Bremen 6. April 1820, † Hildesheim 8. März 1878, Kgl. hannov. OFörster; ⚭ Bremervörde 20. Juni 1847 mit Adolfine von Bodecker, * Narsefeld 26. Okt. 1825, † Hannover 9. Sept. 1868.

Töchter: 1) Marie Karoline, * Fallersleben 7. Juli 1856; ⚭ Hildesheim 7. März 1878 mit Karl von Rocheid, † Marin 9. Aug. 1908, Herrn auf Marin, Mecklenb.-Schw., RRr des Joh.-O. [Marin.]

2) Charlotte Johanne, * Fallersleben 23. Juli 1858; ⚭ Himmelsthür 23. April 1885 mit Wilhelm Frhrn Grote, † Wedesbüttel 2. Nov. 1902, Kgl. preuß. Rittm. der Res. des Hus.-Rgts Nr. 14 (s. oben). [Hannover.]

### 3. Ast: Jühnde.

† August Ludwig Otto Freiherr Grote, * Grabow 3. Juli 1787, † Hannover 5. Mai 1831, Herr auf Jühnde und Horn, Kgl. hannov. GRat; ⚭ . . mit . ., * . ., † . . .

Söhne: 1. † Eduard Konrad Wilhelm Ernst Friedrich, * Göttingen 5. Juli 1811, † Jühnde 4. Dez. 1884, Herr auf Jühnde, Kgl. hannov. Lt. a. D.; ⚭ . . 14. Sept. 1835 mit Emilie Groux, * . . 24. Sept. 1812, † Cassel 30. Dez. 1885.

Kinder: 1) † August Karl Otto Alfred, * Kannstein 30. Mai 1837, † Jühnde 23. April 1913, Herr auf Jühnde, Dr. phil., vorm. Kgl. hannov. OLt.; ⚭ Osnabrück 10. Dez. 1863 mit — Elise Dorothea Marschalck von Bachtenbrock, * Stade 3. Sept. 1841. [Jühnde bei Dransfeld.]

Kinder: (1) Karl Wilhelm, * Göttingen 24. April 1870, Herr auf Jühnde. [Jühnde.]

(2) Eugenie Emma Auguste, * Göttingen 19. Febr. 1873; ⚭ Jühnde

16. Okt. 1898 mit Kaspar von Bose (s. diesen Artikel im Taschenbuch der Gräfl. Häuser). [Bückeburg.]

(3) Olga Charlotte Mimi, * Göttingen 26. Nov. 1878; ⚭ Cassel 15. Jan. 1910 mit Emil von Blum, Kgl. sächs. Olt. a. D. [Hannover.]

2) Therese Nanny, * Zühnde 20. Juli 1843. [München.]

3) Louis Karl Ferdinand, * Zühnde 7. März 1854, Herr auf Ober-Lichtenau (ca 200 ha), Kgl. sächs. Oberstlt. z. D., Mitr des Joh.-O., Geschlechtssenior; ⚭ Leipzig 20. Okt. 1881 mit — Helene Antonie Schmidt, * Leipzig 4. Aug. 1861. [Schloß Ober-Lichtenau bei Pulsnitz.]

**Kinder:** (1) Erna Antonie Therese, * Grimma 11. Aug. 1882.

(2) Eduard Wilhelm Gustav August, * Grimma 12. März 1885, Kgl. sächs. Rittm. im 1. Hus.-Rgt Nr. 18. [. . .]

(3) Hertha Amelie Else, * Grimma 28. Nov. 1887; ⚭ Ober-Lichtenau 10. Juli 1909 mit Benno von Minckwitz, † (an der 9. Mai erh. Verwundung) Görlitz 11. Mai 1915, Kgl. sächs. Olt. a. D. in einem Ref.-Jägerbat. [Dresden.]

2. † Karl Georg Otto, * Hannover 12. Aug. 1820, † Dresden 6. Febr. 1895; ⚭ I) Brechelshof 17. Sept. 1845 mit Charlotte von Frankenberg und Ludwigsdorff, * Barzdorf 29. Dez. 1816, † Kohlhöhe 3. Juni 1879; II) . . mit — Luise Bertha Steininger, * . . . [. . .]

**Kinder Ir Ehe:** 1) Elfriede Wilhelmine Klara Therese Emilie Emma, * Breslau 21. Febr. 1848; ⚭ I) Berlin 27. Dez. 1879 mit Dr. jur. et phil. Karl Frhrn von Richthofen, † Damsdorf 6. März 1885, Herrn auf Damsdorf, Kohlhöhe 2c.; II) Breslau 17. April 1895 mit Arwed Frhrn von Richthofen, † Ols 24. Juli 1910, Kgl. preuß. Major a. D., Mitr des Joh.-O. [Barsinghausen bei Hannover.]

2) Alfred Wolf Ulrich, * Kohlhöhe 29. Juni 1849, Fstl. schaumb.-lipp. Khr und Domänendirektor a. D.; ⚭ Groß-Pomeiske 18. April 1879 mit — Agnes Johanna Wilhelmine Becker, * . . . [Barsinghausen bei Hannover.]

**Kinder:** (1) Irmgard Karola Frieda Gabriele Eva, * Warküll 2. Juni 1882.

(2) Georg Ernst Adam, * Warküll 30. März 1884. [. . .]

(3) Gebhard Otto Ulrich, * Sandhoff 23. Jan. 1890. [. . .]

(4) Thomas Ernst Joachim, * Sandhoff 26. Okt. 1891, Kais. deutscher Lt. z. See. [. . .]

(5) Margarete, * Damerkow 5. Jan. 1893, erspekt. auf Kloster Ebstorf.

(6) Elsbeth Klaudine Olga, * Damerkow 3. März 1894.

3) Emmo Alexander August Gustav, * Drubbel, Prov. Hannover, 7. Juli 1857, Herr auf Klein-Totshorn (167 ha; zum Teil 1330—1810 im Bes. der Fam.; 1912 wieder erworben), Kr. Harburg, Hofmarschall Sr. K. H. des Hzgs von Cumberland, Hzg zu Braunschweig und Lüneburg, Kgl. preuß. Oberstlt. a. D., Ghzgl. mecklenb. Flügeladj. a. D., Mitr des Joh.-O.; ⚭ Verden 9. Juni 1881 mit — Olga Luise Wilhelmine Elisabeth von der Decken, * Celle 31. März 1860. [Klein-Totshorn und Wien.]

**Kinder:** (1) Werner Karl Theresius Hieronymus Waldbrand, * Verden 13. April 1885, Kgl. preuß. Rittm. im Kür.-Rgt Nr. 7; ⚭ Potsdam 9. Febr. 1912 mit — Adelheid von Ribbeck, * Ribbeck 13. Dez. 1890. [Halberstadt.]

**Kinder:** a. Ernestine Olga Marie Adelheid Anna, * Halberstadt 16. Febr. 1913.

b. Emmo Hans Georg Henning Werner, * Halberstadt 7. März 1915.

(2) Thomas August Johann Ernst Eberhard Emmo, * St. Avold, Lothringen, 18. Nov. 1886, Kgl. preuß. Olt. im Ul.-Rgt Nr. 1. [Militärsch.]

(3) Ilse Marie-Charlotte Olga Thoma, * Trier 9. März 1889.

(4) Marie, * Neustrelitz 9. Nov. 1897.

3. † Alfred August Ferdinand Ludwig, * Hannover 18. Sept. 1822, † Nort-

heim 10. Dez. 1889, Kgl. preuß. GOReg.-Rat und Ldrat; ⚔ Göttingen 30. Dez. 1848 mit Amalie Langenbeck, * . . 4. Mai 1825, † Goslar 26. Mai 1893.

Kinder: 1) Adelheid Wilhelmine Karoline Therese, * . . 21. Mai 1850; ⚔ Northeim 19. Juli 1882 mit Lothar Heinzel, Kgl. preuß. Gen.-Lt. z. D. [Rostock.]

2) † Eduard Maximilian Georg Karl, * Nienburg 3. Jan. 1852, † Straßburg i. E. 4. Mai 1909, Kgl. preuß. Major à l. s. des Ul.-Rgts Nr. 11, kmdt zur Dienstl. bei dem Kais. Statth. von Elsaß-Lothringen, CHr des Joh.-O.; ⚔ Münster i. W. 18. Nov. 1874 mit — Hedwig Freiin von Buddenbrock a. d. H. Ottlau, * Pasewalk 28. Juni 1855, † Baden-Baden 12. Mai 1917.

Töchter: (1) Katharina Antonie Anna Herta, * Münster i. W. 11. Dez. 1881; ⚔ Stuttgart 11. Juni 1908 mit Felix Frhrn von Brusselle-Schaubeck, † Heutingsheim 6. März 1914, Herrn auf Schaubeck ꝛc., Kgl. württemb. Kbrn und OZeremonienm. [Schaubeck.]

(2) Ulrike Maximiliane Adelheid, * Düsseldorf 4. Mai 1884; ⚔ Seebach 29. Sept. 1906 mit Ferdinand-Wolf von Tümpling, Kgl. sächs. Major z. D. und Kmdr der Soldaten-Knabenerz.-Anstalt in Klein-Struppen.

3) Emilie Charlotte Mathilde, * Nienburg a. d. W. 2. Nov. 1855. [Rostock.]

4) Auguste Elise Emma Wilhelmine, * Nienburg a. d. W. 3. Febr. 1858; ⚔ Northeim 26. Juli 1881 mit Anton Runde, Kgl. preuß. Lger.-Präs. in Görlitz, Schles.

5) Karl Oskar August, * Nienburg a. d. W. 15. Sept. 1865, Kgl. preuß. Oberstlt. im Inf.-Rgt Nr. 72; ⚔ Görlitz 6. Juni 1895 mit — Frieda von Petery, * . . 16. Aug. 1875. [Bernburg.]

Kinder: (1) Hans-Henning Alfred August, * Charlottenburg 7. Sept. 1896, Kgl. preuß. Lt. im GGren.-Rgt Nr. 3.

(2) Liese-Lotte, * Charlottenburg 6. Okt. 1901.

4. † Wilhelm Georg Karl, * Hannover 5. Sept. 1825, † Eisenach 20. Febr. 1908, Kgl. preuß. Ldrat a. D.; ⚔ . . 8. Okt. 1850 mit Auguste Freiin von Münchhausen, * Harsefeld 29. Aug. 1832, † Eisenach 1. Mai 1893.

Söhne: 1) † August Georg Otto Eduard, * Neustadt, Prov. Hannover, 28. Juni 1851, † Jühnde 27. Juni 1913, Kgl. preuß. OAmtm. und Lt. der Ldw.-Kav.; ⚔ Reinhausen 8. Okt. 1876 mit — Idaline Sophie Luise Friederike von Rantzau, * Hagen 12. Febr. 1858. [Göttingen.]

Kinder: (1) Woldemar, * Trendelburg 2. Juli 1877, Kgl. preuß. Rittm. und Esk.-Chef im Drag.-Rgt Nr. 11; ⚔ Cassel 5. April 1906 mit — Edith Freiin von Berschner, * Homburg v. d. H. 27. Jan. 1880. [Lyck.]

Kinder: a. Gudela Edith Idaline Sophie Else Leonie, * Hofgeismar 7. Febr. 1907, erspekt. auf Kloster Isenhagen.

b. Ernst-August Woldemar Emmo Georg Ludwig Wilhelm Hans-Joachim, * Hannover 2. Febr. 1908.

c. Woldemar Hans-Eckebrecht Otto-Christoph Arnold Günther, * Hofgeismar 18. Febr. 1909.

d. Gerhard Friedrich Ebertus, * Frankfurt a. d. O. 22. Juli 1910.

(2) Sophie Auguste Idaline, * Trendelburg 26. Dez. 1878; ⚔ daf. 8. Okt. 1898 mit Friedrich Frhrn von Lindelof, Kgl. preuß. Major im Kür.-Rgt Nr. 2. [Pasewalk.]

(3) Irmgard Fanny Karola Anna, * Trendelburg 7. Jan. 1880; ⚔ daf. 12. Aug. 1899 mit Ludwig von der Wense, Herrn auf Morse, Kgl. preuß. Khrn, Ddeshptm. der Prov. Hannover und OLt. a. D. [Hannover.]

(4) Gudela Elisabeth Margarete, * Trendelburg 6. Juni 1884; ⚔ Baden-

Baden 27. Juni 1901 mit Eberhard Wilko von Wintzingerode, † Cassel 4. Nov. 1911, Kgl. preuß. Olt. im Drag.-Rgt Nr. 5. [Hofgestmar.]

(5) Elfe, * Trendelburg 11. Okt. 1882.

(6) Jutta, * Trendelburg 17. Dez. 1883; ⚔ Hannover 30. Jan. 1907 mit Arnold Löbbecke, Herrn auf Hedwigsburg, Braunschweig, Kgl. preuß. Lt. der Res. des G.-Jägerbat.

(7) Erika, * Trendelburg 2. Dez. 1886, exspekt. auf Kloster Medingen. [Göttingen.]

(8) † Hans-Joachim Ernst Otto Georg Woldemar, * Trendelburg 27. Sept. 1890, † (gefallen bei) . . 23. März 1916, Kais. Olt. in der Schutztruppe für Deutsch-Südafrika.

(9) Ernst-Günther, * Trendelburg 28. Juli 1894, Kgl. preuß. Lt. und Adj. im Inf.-Rgt Nr. 92. [Braunschweig.]

2) † Emil Georg Karl, * Hildesheim 18. Okt. 1854, † Hannover 8. Juni 1903; ⚔ . . 23. Sept. 1888 mit — Hedwig Haase, * Groß-Werther 5. Dez. 1860. [Hannover.]

Söhne: (1) Otto Eduard Wilhelm, * Vacha 15. Juli 1889, Kgl. preuß. Lt. a. D. [Königsberg i. Pr.]

(2) Egon Hans Eckebrecht August, * Vacha 19. Okt. 1890, Kgl. preuß. Olt. im Inf.-Rgt Nr. 172. [Neubreisach i. E.]

3) Adolf Fritz Dittmar, * Hildesheim 2. Jan. 1859, vorm. Herr auf Lehnstedt; ⚔ . . 28. Juni 1887 mit — Marie Panse, * . . 5. März 1862. [Weimar.]

Kinder: (1) Wilhelm Ernst Albert, * Vacha 23. Juni 1888, Kgl. preuß. Olt. der Res. [. . .]

(2) Alfred Georg Gernand, * Philippsthal, Hessen, 25. Aug. 1889, Kais. deutscher Olt. z. See. [Kiel.]

(3) Erika Idaline Julia, * Lehnstedt 16. Juli 1891; ⚔ Weimar 11. Mai 1915 mit Max von Sichart, Herrn auf Klinga und Staudnitz, Kgr. Sachsen. [. . .]

(4) Elisabeth Therese Sophie, * Lehnstedt 8. Mai 1897.

4) † Georg, * Hildesheim 18. Okt. 1865, † Stuttgart . . Nov. 1914, Kgl. württemb. Hptm. a. D.; ⚔ Eisenach 25. Sept. 1902 mit — Carla Grosse, * Hall, Württemb., 18. Febr. 1884. [Ober-Türkheim bei Stuttgart.]

### 4. Ast: Schnega.

† Otto Adolf Freiherr Grote, * Zellerfeld 11. Juni 1835, † Celle 21. Juli 1891, Herr auf Schnega, Lbschaftsdirektor des Fstt. Lüneburg, Kgl. preuß. Reg.-Assessor a. D., EMr des Joh.-O.; ⚔ Jühnde 23. Nov. 1863 mit Emma Freiin Grote, * Jühnde 25. Nov. 1838, † Schnega 15. Okt. 1911.

Kinder: 1. Ada Emilie Elisabeth, * Vienenburg 5. Sept. 1864; ⚔ Schnega 20. Sept. 1885 mit Traugott Frhrn Leuckart von Weißdorf, Kgl. sächs. Gen.-Lt. und Gen. à l. s., Mil.-Bevollm., stellvertr. Bevollm. zum Bundesrat des Deutschen Reichs, Mitgl. der Reichsrayonkomm. [Berlin.]

2. Otto, * Dannenberg 10. Febr. 1866, Herr auf Schnega, Kgl. preuß. Referendar a. D., Kgl. sächs. Olt. der Ldw. a. D.

3. † Karl, * Breslau 9. Febr. 1869, † Tauentzienhof 11. Jan. 1913, Herr auf Tauentzienhof; ⚔ Teyendorf 18. April 1901 mit Sofie Agnes Mathilde Jane Irmgardt verw. (Hans, † Winsen a. d. A. 3. Febr. 1899) von Kalckstein, geb. von Estorff, * Teyendorf 26. Dez. 1868, † Tauentzienhof bei Fürstenberg a. d. O. 6. Dez. 1914.

Kinder: 1) Helene Arabella Emma Elsa, * Schnega 4. Jan. 1903, exspekt. auf Kloster Ebstorf.

2) Rosa Anna Carola, * Schnega 26. Mai 1904.

3) Ulrich Otto Mangold Traugott, * Schnega 16. Juli 1905.

4. † Ulrich, * Schnega 20. Nov. 1871, † (gefallen bei) . . 17. Sept. 1914, Kgl. preuß. Hptm. und Komp.-Chef im Jägerbat. Nr. 11; ⚔ Hamburg 21. Febr. 1896 mit Rosa Hartmann, * Havre, Frankr., 14. Nov. 1877 (gesch. . . [. . .]).

**Kinder:** 1) † Otto Oskar Ludwig Karl Ernst Kurt, * Bückeburg 7. Dez. 1896, † (gefallen bei) . . 18. Sept. 1914, Kgl. preuß. Fahnenjkr im Jägerbat. Nr. 10.

2) Ulrich Ernst Traugott, * Schnega 21. Sept. 1898, Kgl. preuß. Lt. in einem Ers.-Bat.

3) Eugenia Irmgardt Else Minna Ilse, * Bitsch i. Lothr. 25. März 1902.

5. † Hugo, * Schnega 12. Juni 1876, † . . 10. Juli 1908, Plantagenbes., Kgl. preuß. Lt. der Res. des Inf.-Rgts Nr. 20; ⚔ New York 21. Jan. 1900 mit — Elsie Rath, * New York 1. Okt. 1876. [Plantage Playa Grande, Gualan, Guatemala.]

## Grotthuß (Grotthusen).

Evangelisch. — Westfälischer Uradel mit gleichnamigem Stammhause, jetzt Grotenhusen, bei Nordkirchen, von dem Mitglieder mit dem Deutschen H. nach Kurland kamen. Die Schreibweise wechselt zwischen Groithus, Grotthus, Grothaus und Grothus. Der Kurländischen Linie entstammt der hier folgende Geschlechtszweig. Preuß. Genehmigung zur Führung des Frhrntitels mit A. K.-O. d. d. Berlin 16. März 1844 (für Ludwig, s. unten); preuß. Genehmigung zur Führung des ihm zustehenden Frhrntitels mittels A. K.-O. d. d. Berlin 14. Nov. 1867 (für Victor Hugo). — W.: In S. ein unten 4mal gezinnter schw. Schrägrechtsbalken. Auf dem H. ein offener schw.-s. Flug, je nach auswärts mit dem Schrägbalken verwechs. Farbe bel. — Erste Aufn. 1902.

† Ludwig Ferdinand Friedrich Wilhelm Carl Eduard Freiherr von Grotthuß, * Rawitsch 28. Jan. 1805, † Posen 28. Jan. 1857, Kgl. preuß. Major a. D.; ⚔ . . mit Klementine von Grotkowska, * Gnesen 2. Okt. 1827, † Charlottenburg 12. März 1901 (wiederverm. . . mit Hans Dallmer, † Charlottenburg 15. März 1901, Kgl. preuß. Oberstlt. z. D.).

**Sohn:** † Victor Hugo, * Posen 2. Dez. 1848, † Gröbersdorf 3. Juli 1885, Kgl. preuß. Hptm. à l. s. des Inf.-Rgts Nr. 70; ⚔ I) Wiesbaden 19. Sept. 1874 mit Maria von Reichenau, * Wiesbaden 9. April 1855, † Liegnitz 26. Jan. 1878; II) Glogau 25. Sept. 1879 mit Erna von Horn, * Berlin 28. Nov. 1851, † Charlottenburg 5. Okt. 1908.

**Kinder:** a) 1r Ehe: 1) Wanda Antonie Karoline Klementine Klodilde Franziska, * Berlin 6. Febr. 1877; ⚔ I) München 23. Febr. 1906 mit Wilhelm Ritter von Rumpler-Doenniges, † Frankfurt a. M. 9. Okt. 1907, Kgl. bayer. Lt. a. D.; II) Berlin 19. Juli 1913 mit Victor Keller, Kgl. preuß. Major im Großen Gen.-Stab, Lehrer an der Kriegsakad. [Charlottenburg.]

2) † Victor Carl Ludwig Maria, * Liegnitz 18. Jan. 1878, † (gefallen bei) . . 10. Sept. 1914, Kgl. preuß. Oblt. der Res. des GGren.-Rgts Nr. 1; ⚔ Heidelberg 25. Mai 1908 mit — Annie Margarethe Rood, * Beginderlijn, Transvaal, 10. Jan. 1889. [Charlottenburg.]

**Kinder:** (1) Carl Ludwig Victor Arwed, * Dresden 15. März 1909.

(2) Vera Maria Alexandrine Wanda, * Wilmersdorf 29. Aug. 1910.

— b) 2r Ehe: 3) † Arwed Lothar Heinrich Hans, * Venedig 13. Febr. 1881, † (gefallen bei) . . 30. Nov. 1914, Dr. rer. pol., Kgl. preuß. Oblt. a. D.

# Gruben (1805), Gruben (1867), Grünau. 1917.

## (Diepenbroick-) Grüter

(a. d. H. der Herren von Grüter).

Evangelisch. — Westfälischer Uradel der Grafschaft Mark, der mit Bernhardus dictus Grütere 1336 urkundlich (vgl. Fahne, Geschichte der westphälischen Geschlechter, S. 184) zuerst erscheint und dessen Stammreihe mit Hermann, 1483, Herrn auf Werdringen, beginnt; preuß. Namen- und Wappenvereinigung „Diepenbroick-Grüter" 29. Jan. 1824 (für die Nachkommen des † Johann Adolf Gustav Adam von Grüter, dessen 1. Gemahlin Wilhelmine geb. Freiin von Diepenbroick die Letzte ihrer Linie gewesen war; preuß. Frhr (primog.) d. d. Berlin 15. Okt. 1840 (für den 19. März 1870 † Kgl. preuß. Ldrat Ludwig) und d. d. Erdmannsdorf 24. Sept. 1841 (für dessen fünf Brüder); laut preuß. Diplom d. d. Baden-Baden 2. Aug. 1861 wurde der Frhrnstand auf die gesamte eheliche Nachkommenschaft dieser sechs Brüder ausgedehnt (vgl. Jahrg. 1858, S. 212). — W.: Gev.; 1 und 4 in R. 2 abw. geschr. Schwerter mit schw. Griff, a. Stichblatt und Knopf (Diepenbroick); 2 und 3 in S. 2 r. Schildchen nebeneinander (Grüter). 2 H. mit r.-s. Decken. Auf dem rechten die Schwerter; auf dem gekr. linken ein ein r. Schildchen einschließendes nat. Hirschgeweih. — Erste Aufn. und geschichtl. Notiz im Jahrg. 1855, S. 118. Vgl. auch den Artikel Gronsfeld im Taschenbuch der Gräfl. Häuser und Grüter im Gothaischen Genealog. Taschenbuch der Adeligen Häuser (Uradel), Bd. VI, 1905.

† Johann Adolf Gustav Adam von Grüter, * . . 27. Jan. 1779, † Haus Marck 20. Febr. 1822, Herr auf Marck und Nahe; ⚔ 1) Lüneburg 26. Juni 1803 mit Wilhelmine Eleonore Luise Charlotte Freiin von Diepenbroick, * . . 9. Juni 1778, † Marck 23. Jan. 1809; II) Untrop 6. Juni 1811 mit Karoline Henriette Freiin von der Reck, * Untrop 9. Febr. 1790, † Hamm, Westf., 17. Sept. 1846.

**Söhne, Freiherren von Diepenbroick-Grüter:** a) **1r Ehe:** 1. † Ludwig Kaspar August Albert Adam, * Marck 28. April 1804, † das. 19. März 1870, Herr auf Marck und Nahe, Kgl. preuß. Ldrat; ⚔ 1) Groß-Goltern 27. Aug. 1832 mit Franziska Georgine Alexandrine von Alten, * Groß-Goltern 15. Febr. 1814, † Tecklenburg 8. April 1838; II) Linden 3. Juni 1840 mit deren Schwester Elise Hermine Karoline von Alten, * Groß-Goltern 27. Nov. 1818, † Marck 15. März 1842.

**Söhne:** a) **1r Ehe:** 1) † Adam Karl Hermann Fritz Rudolf, * Tecklenburg 11. Nov. 1835, † Goslar 15. Jan. 1890, Herr auf Marck, Kgl. preuß. Reg.-Referendar a. D.; ⚔ Bremerhaven 14. Aug. 1863 mit — Dorothea Rickmers, * Bremerhaven 24. Nov. 1841. [Haus Marck.]

**Kinder:** (1) Georg Ludwig Edmund Theodor Gustav Adam, * Münster i. W. 19. Jan. 1865, Kgl. preuß. Major a. D., Kr.-Dep. des Kr. Tecklenburg, NMr des Joh.-O.; ⚔ Dresden 5. April 1893 mit Wilma Margarete Marie Luise von Bar, * Zittau 21. Febr. 1874, † Düsseldorf 24. Sept. 1915. [Haus Marck bei Tecklenburg, Westf.]

**Söhne:** a. Gert Rudolf Karl Otto Ulrich Viktor Adam, * Hannover 28. Mai 1894, Kgl. preuß. Oblt. im Drag.-Rgt Nr. 16. [Lüneburg.]

b. Jürgen Günther Axel Adam, * Düsseldorf 9. Juni 1899, Kgl. preuß. Fahnenjnkr im Inf.-Rgt Nr. 92. [Braunschweig.]

c. Hans-Dietrich Heinz Otto Adam, * Düsseldorf 27. Juli 1902, Kgl. preuß. Kadett in Bensberg.

(2) Etha Viktoria Eva, * Geesthelle bei Geestemünde 29. Aug. 1866; ⚔ . . 28. Sept. 1892 mit Günther von Pappritz, Kgl. preuß. Gen.-Lt. und Gouv. von Königsberg i. Pr.

(3) Richard Otto Adam, * Marck 4. Jan. 1869, Herr auf Sotanaes bei Fegen, Schweden, Kais. deutscher Kord.-Kpt. a. D., RR des Joh.-O.; ⚔ Hamburg 15. April 1901 mit — Ines Hengstenberg, * Valparaiso 1. Jan. 1881.

Töchter: a. Ingeborg Dodo Ines Eva, * Tecklenburg 24. Juli 1904. b. Marie-Ines Eva, * Berlin 3. Aug. 1906.

(4) † Viktor Wilhelm Adam, * Marck 11. Sept. 1870, † Rotthof 16. Dez. 1916; ⚔ Tecklenburg 9. Aug. 1901 mit — Hildegard Fisch, * Tecklenburg 18. Juli 1881. [Haus Rotthof bei Lienen, Kr. Tecklenburg.]

Söhne: a. Helmut Adolf Georg Wilhelm Adam, * Krusauhof 14. Mai 1902, Kgl. preuß. Kadett in Bensberg. b. Eric Heinz Ernst Günther Adam, * Krusauhof 15. Jan. 1905. c. Hans Wilhelm Richard Adam, * Krusauhof 19. Okt. 1906.

(5) Wilhelm Andreas Karl Adam, * Marck 4. Nov. 1871. [Limpio, Paraguay.]

(6) Elsa Eva, * Marck 24. Juni 1874; ⚔ . . 27. Juni 1917 mit Otto Kayser, Kgl. preuß. Major a. D. [Berlin.]

(7) Asta Alona Johanna Eva, * Marck 22. Nov. 1875; ⚔ das. 29. Okt. 1895 mit Hermann von Hofmann, Kgl. preuß. Obersten und Kmdr der 41. Kav.-Brig. [Deutsch-Eylau.]

(8) Magda Maria Elsa Eva, * Marck 29. Sept. 1878; ⚔ das. 29. Jan. 1908 mit Hermann von Flottwell, † (gefallen bei) . . 4. Sept. 1914, Kgl. preuß. Oberstlt. und Kmdr eines Ref.-Inf.-Rgts. [Detmold.]

— b) 2r Ehe: 2) Florenz Guido Karl Otto Adam, * Marck 22. März 1841, Kgl. preuß. Oberstlt. a. D.; ⚔ Berlin 18. April 1879 mit Henriette Franziska Ida Klara Georgine Bernhardine Elise von Arnim a. d. H. Nechlin, * Angermünde 15. Sept. 1857, † Westend 19. Nov. 1899. [Charlottenburg.]

Kinder: (1) Else-Eva Ludovika Ida, * Potsdam 23. Febr. 1880; ⚔ Charlottenburg 22. Juni 1898 mit Rulof von Bismarck, Kgl. preuß. Hptm. und Komp.-Chef im Inf.-Rgt Nr. 92. [Braunschweig.]

(2) Eva Alone Lita, * Potsdam 8. Nov. 1882; ⚔ Charlottenburg 17. Febr. 1911 mit Max von List, Kgl. preuß. Hptm. und Batt.-Chef im Feldart.-Rgt Nr. 71. [Graudenz.]

(3) Erika Eva, * Köln 12. März 1885; ⚔ Westend 6. Juni 1906 mit Gerhard Frhrn von Meerscheidt-Hüllessem, Kgl. preuß. Major beim Stabe des Inf.-Rgts Nr. 136. [Straßburg i. E.]

(4) † Otto Ludwig Gustav Adam, * Charlottenburg 15. Okt. 1896, † (gefallen bei) . . 23. Okt. 1914, Kgl. preuß. Fähnr. im GGren.-Rgt Nr. 5.

2. † Friedrich Adam, * Marck 29. Dez. 1808, † Merseburg 24. Febr. 1887, Kgl. preuß. GReg.-Rat a. D.; ⚔ Flatow 21. Mai 1834 mit Auguste von Gerhardt, * Flatow 17. Juli 1798, † Merseburg 6. Sept. 1886.

Kinder: 1) Eva Elisabeth Anna, * Koblenz 4. Juni 1836. [Merseburg.]

2) † Adam Friedrich Ernst Karl, * Koblenz 19. Aug. 1837, † Norderney 27. Juli 1899, Kgl. preuß. Gen.-Major z. D.; ⚔ Potsdam 1. Juni 1867 mit Marie Elisabeth Ottilie Marianne von Arnim, * Potsdam 16. Aug. 1845, † Berlin 22. Juli 1903.

Kinder: (1) Eva Auguste Marie Adelheid, * Potsdam 1. Mai 1868; ⚔ Hagenau 5. Okt. 1889 mit Otto Gurabze, Kgl. preuß. Rittm. a. D. [Westend.]

(2) † Adam Ferdinand Karl Friedrich, * Wilhelmshöhe 8. Okt. 1869, † (an der 25. Febr. 1915 erh. Verwundung im Lazarett) Königsberg 16. März 1915, Kgl. preuß. Major im 2. GRgt z. F., EMr des Joh.-O.

(3) Anna Karoline Luise Eva, * Wilhelmshöhe 2. Mai 1872; ⚔ Colmar

i. E. 11. Juni 1892 mit Dr. jur. Theodor Böninger, Kgl. preuß. Reg.-Rat a. D. [Berlin.]

— b) 2r Ehe: 3. † Friedrich Wilhelm Otto Adam, * Marck 21. März 1819, † Wiesbaden 30. Sept. 1870, Kgl. preuß. Gen.-Major und Kmdr der 14. Kav.-Brig., CMr des Joh.-O.; ⚔ Kruckow 30. Sept. 1854 mit — Anna Freiin von Sobeck, * Kruckow 5. Sept. 1832. [Berlin.]

Töchter: 1) Eva Wilhelmine Karoline Luise Marie, * Potsdam 12. April 1856; ⚔ Berlin 24. Mai 1881 mit Georg von Alten, † Nicklingen 17. April 1904, Kgl. preuß. Gen.-Major z. D. [Nicklingen, Prov. Hannover.]

2) Eva Maria Wilhelmine Gustave Theodore Franziska Frieda, * Kruckow 9. Okt. 1858; ⚔ Berlin 9. Okt. 1878 mit Günther von Werder, † Berlin 4. Juli 1912, Kgl. preuß. Gen.-Lt. z. D. [Berlin-Wilmersdorf.]

4. † Ernst Alexander Julius Adam, * Marck 7. Mai 1821, † Wesel 7. April 1878, Kgl. preuß. Rittm. z. D.; ⚔ Soest 21. Nov. 1848 mit Luise von Viebahn, * Soest 22. Febr. 1827, † das. 23. Dez. 1862.

Kinder: 1) Helene Konradine Sophie Karoline Luise, * Soest 21. Sept. 1849; ⚔ das. 22. April 1871 mit Ernst Frhrn von Werthern, † Lippstadt 5. Sept. 1916, Kgl. preuß. GReg.-Rat und Lorat. [Lippstadt.]

2) Marie Auguste Sophie, * Düsseldorf 4. Okt. 1852; ⚔ 1) Soest 22. Okt. 1871 mit Walther Frhrn von Plettenberg, † Wesel 23. Mai 1878, Kgl. preuß. Hptm. und Komp.-Chef im Inf.-Rgt Nr. 56; 11) Berlin 19. März 1880 mit Klaus von Stülpnagel-Dargitz, † Stettin 2. Juli 1907, Fkherrn auf Lübbenow, Herrn auf Grünberg und Wussow, Kgl. preuß. Rittm. a. D. [Stettin.]

3) Anna Franziska, * Düsseldorf 24. Aug. 1854. [Lippstadt.]

4) Otto Adam Bertram Theodor Karl, * Düsseldorf 18. Juli 1860, Kgl. preuß. Gen.-Major; ⚔ Metz 5. Juni 1888 mit — Elisabeth von Goetze, * Luxemburg 12. Juli 1867. [Mannheim.]

Töchter: (1) Wilhelmine Marie Pauline Eva Ilse, * Berlin 10. Okt. 1892. (2) Dorothee Anna Hedwig Bertha Eva, * Wiesbaden 6. Nov. 1894.

5) Klara Alona Henriette, * Düsseldorf 12. Mai 1862. [Stettin.]

---

**Grunelius, 1917. Gruttschreiber, 1917, resp. 1905. Gudenau, s. Vorst von Gudenau. Gudenus, 1917.**

---

## Gültlingen (Gültlingen-Schlepegrell).

Evangelisch. — Uradel der schwäbischen Reichsritterschaft, Kantons Neckarschwarzwald, der mit Reginboto und Friedrich von Gildelingen 1100 zuerst erscheint und dessen Stammreihe mit Johann von Gültlingen 1165 beginnt. Die Schreibweise wechselt zwischen Gildelingen, Gildelingen, Gültlingen und Gültlingen. Im württemb. Schwarzwaldkr. mit Berneck, OAmt Nagold, seit Ende des XIV. Jahrh. grundherrlich angesessen und im Kgr. Württemberg bei der Frhrnklasse des ritterschaftlichen Adels immatrikuliert. Erbkm. von Württemberg seit 1515. — W.: In S. 3 (2, 1) g. bew. schw. Adler. Frhrnkr.: Auf dem H. mit schw.-s. Decke ein wachsender schw. Adler mit s. Kopf und Hals, dessen Flügel je mit einem g. Kleeblattstengel bel. sind. — Erste Aufn. 1860; geschichtl. Übersicht im Jahrg. 1877, S. 293.

† Ernst Ludwig Adam Daniel Freiherr von Gültlingen, * Wetzlar 28. März 1772, † Stuttgart 21. März 1813, Kgl. württemb. Khr und Hptm.

a. D.; ⚔ Auenheim, Baden, 28. Aug. 1803 mit Karoline Christiane Henriette gesch. Gfin von Sponeck, geb. von Heigelin, * Heilbronn 19. Sept. 1778, † Stuttgart 26. Febr. 1853.

**Sohn:** † Wilhelm Ernst, * Stuttgart 18. Sept. 1806, † das. 30. Jan. 1850, Kgl. württemb. Forstm. a. D.; ⚔ Kilchberg 11. Okt. 1833 mit Fanny Freiin von Tessin, * Kilchberg 11. Okt. 1814, † Stuttgart 20. April 1885.

**Söhne:** 1) † Wilhelm Friedrich Balthasar, * Wildbad 20. Sept. 1834, † Stuttgart 19. Jan. 1898, Erbkm., Kgl. württemb. Khr und Loger.-Direktor, NKr des Joh.-O.; ⚔ Ludwigsburg 14. Juli 1870 mit Luise Alexandrine von Neubronn, * Unter-Boihingen 1. Okt. 1843, † Stuttgart 4. Jan. 1907.

**Söhne:** (1) Konrad Franz Balthasar, * Stuttgart 15. Juni 1871, Mitbes. von Berneck, Kgl. württemb. Khr. Leg.-Rat und Kabinettsfekr., Ordensfekr., Rittm. der Res. a. D., EKr des Joh.-O.; ⚔ Stuttgart 30. Sept. 1908 mit — Marie Erika Berta Mathilde Jane von Löwenfels, * Stuttgart 4. Juni 1883. [Stuttgart.]

**Töchter:** a. . . .

b. . . .

(2) Georg Franz Max Friedrich Alfred, * Stuttgart 31. Jan. 1873, Kgl. württemb. Major im Gren.-Rgt Nr. 119, EKr des Joh.-O.; ⚔ Ulm 4. März 1905 mit — Frida Julie Ida von Weidenbach, * Buttenhausen, OAmt Münsingen, 14. Nov. 1884. [Stuttgart.]

**Söhne:** a. Wilhelm Gustav Konrad Balthasar Max, * Schwäb.-Gmünd 10. Febr. 1906.

b. Gustav Konrad Franz Erich Wilhelm, * Schwäb.-Gmünd 11. Jan. 1907.

2) † Ernst Ferdinand, * Crailsheim 7. Okt. 1839, † Stuttgart 9. März 1895, Kgl. württemb. Oberst a. D.; ⚔ Ludwigsburg 11. Okt. 1864 mit Charlotte Freiin von Linden, * Reutlingen 28. Mai 1844, † das. 8. Sept. 1903.

**Kinder:** (1) Charlotte Amalie Fanny Mathilde Henriette Karoline, * Ludwigsburg 2. Okt. 1865; ⚔ Stuttgart 17. Dez. 1902 mit Emil Ruoff, Bankier. [Reutlingen.]

(2) Eberhard Karl Wilhelm Ernst, * Stuttgart 2. Okt. 1866, Mitbes. von Berneck, Kgl. württemb. Major a. D.; ⚔ Heilbronn 17. Dez. 1899 mit — Elsa von Wegerer, * Dessau 31. Jan. 1880. [Heilbronn.]

(3) Paul Eberhard Karl Wilhelm Konstantin Ernst, * Ludwigsburg 26. Okt. 1868, Kgl. württemb. Major im Inf.-Rgt Nr. 125, kmdt nach Preußen als Mitgl. der Gew.-Prüfungskomm.; ⚔ Erfurt 17. Okt. 1899 mit — Nanny Bertha Ernestine von Tschirschky und Bögendorf, * Montabaur, Kr. Unter-Westerwald, 22. Aug. 1875. [Spandau.]

**Kinder:** a. Lonny Charlotte Gertrud, * Stuttgart 20. März 1901.

b. Charlotte Luise Elfriede, * Spandau 4. Aug. 1902.

c. Ernst-Paul, * Stuttgart 3. Okt. 1904.

d. Fanny, * Stuttgart 8. Jan. 1908.

(4) Emil Karl Konstantin Eugen Gustav Hugo, * Ludwigsburg 12. Okt. 1873, Kgl. württemb. Rittm. und Komp.-Chef in der Trainabt. Nr. 13, EKr des Joh.-O.; ⚔ Wiesbaden 24. Juni 1905 mit — Amanda verw. Lezius, geb. Nettpohl, * Barmen 27. Mai 1867. [Ludwigsburg.]

**Söhne:** a. Regimboto Hans Ernst Hugo Konrad Edmund, * Ludwigsburg 24. März 1906.

b. Wolf Hans Eberhard Roland, * Ludwigsburg 21. Febr. 1908.

3) † Konstantin, * Berneck 17. Juli 1817, † Stuttgart 14. Jan. 1883, Kgl. württemb. Hptm. und Komp.-Chef im Inf.-Rgt Nr. 126; ⚔ Stuttgart 7. Jan. 1873 mit Justine Klementine Locke, geb. von Römer, * Clapham, England, 10. Dez. 1852 (gesch. [. . .]).

**Tochter:** Klementine Juſtine Fanny, * Stuttgart 17. Dez. 1873; ⚭ Paris 12. Mai 1891 mit Dr. jur. Reginald Raoul Lamprière. [Jerſey.]

**Bruder.**

† Chriſtian Karl, * Wetzlar 2. Jan. 1776, † Stuttgart 10. Sept. 1851, Erbkm. und Rittm. a. D.; ⚭ Stuttgart 10. Nov. 1803 mit Sophie Auguſte von Heigelin, * . . 10. Nov. 1786, † . . (geſch. 29. Mai 1823).

**Söhne:** 1. † Wilhelm Karl, * Stuttgart 26. Jan. 1808, † Ulm 31. Dez. 1850, Kgl. württemb. Rittm. im 1. Reiterregt; ⚭ Ludwigsburg 24. Sept. 1833 mit Luiſe Körner, * Ludwigsburg 15. Juli 1812, † Wiesbaden 20. Okt. 1893.

**Kinder:** 1) Anna Karoline Eliſabeth Luiſe, * Ludwigsburg 26. Mai 1834; ⚭ daſ. 26. Nov. 1856 mit Sigmund von Baldinger, † Tübingen 18. April 1901, Kgl. württemb. Oberſtlt. a. D. [Tübingen.]

2) † Wilhelm Karl Balthaſar, * Eßlingen 5. Nov. 1839, † Stuttgart 31. Mai 1871, Kgl. württemb. Hptm. im Feldart.-Rgt; ⚭ Ludwigsburg 28. März 1865 mit Julie Thekla Groß, * Ludwigsburg 18. Okt. 1840, † Stuttgart 4. Jan. 1875.

**Kinder:** (1) Helene, * Ludwigsburg 18. Jan. 1866, StiftsD. des adel. Fräuleinſtifts in Oberſtenfeld, dienende Schweſter des Joh.-O. [Ludwigsburg.]

(2) † Wilhelm Friedrich, * Ludwigsburg 9. Jan. 1867, † (an der 22. Aug. 1914 erh. Verwundung) . . Sept. 1914, Mitbeſ. von Berneck, Kgl. württemb. Oberſtlt. und Kmdr des Ul.-Rgts Nr. 19, Erbkm. von Württemberg, EMr des Joh.-O.; ⚭ Barmen 2. Juni 1892 mit — Elſe Büren, * Barmen 28. Juli 1873. [Ludwigsburg.]

**Kinder:** a. Konſtanze Franziska, * Ludwigsburg 27. Sept. 1896. b. Wilhelm Karl Balthaſar, * Ludwigsburg 20. Febr. 1899.

(3) Alfred, * Ludwigsburg 22. Mai 1868, Mitbeſ. von Berneck, Kgl. württemb. Major und Kmdr des Drag.-Rgts Nr. 26. [Stuttgart.]

(4) Friedrich Wilhelm Freiherr von Gültlingen-Schlepegrell [württemb. Namen- und Wappenvereinigung mit denen durch Beſitz von Rethem I und II den Ritterſchaften des Hzgt. Lüneburg und des Fſtnt. Verden zugehörigen von Schlepegrell lt. A. E. vom 29. Okt. bzw. 17. Nov. 1908 (ſ. Gothaiſches Genealog. Taſchenbuch der Uradel. Häuſer). — W.: Gev.; 1 und 4 in S. 3 (2, 1) g. bew. ſchw. Adler, deren Flügel mit g. Kleeblattſtengeln bel. ſind (Gültlingen); 2 und 3 in S. eine nach rechts gekehrte, g. bew. ſchw. Bärentatze (Schlepegrell). 2 H. mit ſchw.-ſ. Decken. Auf dem rechten der Adler des Schildes wachſend, Kopf, Sachſen und Bruſt aber ſ.; auf dem linken H. eine mit 3 Pfauenfedern beſt. ſ. Säule zwiſchen 7 g. geſchafteten, mit der Bärentatze belegten ſ. Fähnchen, von denen 4 nach rechts, 3 nach links gewendet ſind], * Ludwigsburg 29. Aug. 1870, Mitbeſ. von Berneck, Kgl. württemb. Major, Kmdt nach Preußen als Esk.-Chef im Huſ.-Rgt Nr. 15, EMr des Joh.-O.; ⚭ Hannover 3. Aug. 1898 mit — Nancy Parma Maria Anna Eliſabeth von Schlepegrell, * Donnerhorſt 7. Juni 1876, Herrin auf Rethem I und II a. d. A., Kr. Fallingboſtel. [Wandsbek.]

**Sohn:** Parm-Otto Alfred Auguſt Stephan Ulrich, * Neu-Ulm 8. April 1901.

3) Helene, * Eßlingen 1. April 1843. [Wiesbaden.]

2. † Adolf Wilhelm Balthaſar, * Berneck 23. März 1818, † Stuttgart 29. Dez. 1893, Erbkm.; ⚭ Bönningheim 24. Nov. 1846 mit Sophie Luiſe Finckh, * Bönningheim 1. März 1829, † Stuttgart 1. Aug. 1858.

**Tochter:** Sophie, * Stuttgart 10. Juli 1858; ⚭ daſ. 29. Nov. 1883 mit Dr. med. Philipp Paulus, OAmtsarzt in Heidenheim a. B.

# Günderrode.

Lutherisch. — Thüringischer Uradel. Die Stammreihe beginnt mit Jonas d. G., † 1500. — Zur adeligen Ganerbschaft des Hauses Alten-Limpurg in Frankfurt a. M. gehörig seit 1587. — Besitz: a) Das 1. Fideikommiß Höchst bei Altenstadt im Ghzgt. Hessen; b) das 2. Fideikommiß zwei Hofgüter (140 ha) in Frankfurt a. M. — W.: In B. auf einem schrgr. liegenden nat. Baumast eine rechtsgewendete, vorw. sehende, g.-gekr. weiße Eule, begl. im rechten Obereck von einem s. Stern. Auf dem*gekr. H mit b.-g. Decke der Schildfigur. — Erste Aufn. und geschichtl. Übersicht im Jahrg. 1848, S. 144.

## I. Linie (Günderrode genannt von Kellner).

Stammvater: Frhr Johann Maximilian, * 4. Febr. 1713, † 29. Nov. 1784. — Immatrikuliert im Kgr. Bayern bei der Frhrnklasse 19. Dez. 1859.

† Maximilian Ferdinand Ludwig Freiherr von Günderrode gen. von Kellner, * . . 28. April 1824, † Klingenmünster 28. April 1867, Herr auf Gern und Helsberg, Kgl. bayer. Km., Ghzgl. bad. Hptm. a. D.; ⚔ . . 17. Dez. 1853 mit Konstanze Wilhelmine Ottilia von Jägerschmid, * . . 27. Dez. 1827, † . . 8. Aug. 1863.

Kinder: 1. Charlotte Marie Auguste, * . . 13. April 1855. [. . .]

2. Hektor Karl Eduard Freiherr von Glosen-Günderrode, * . . 25. Juli 1856 (s. den Artikel Glosen-Günderrode in diesem Taschenbuch).

3. Amalie Karoline Ida Maria, * . . 6. Juli 1863; ⚔ Bayreuth 11. Febr 1890 mit Richard Kolb, Kaufmann. [Frankfurt a. M.]

## II. Linie (Günderrode).

Stammvater: Frhr Justinian, * 13. Febr. 1721, † 31. März 1802, Bruder des Stammv. der I. Linie.

### 1. Ast.

Immatrikuliert im Kgr. Bayern bei der Frhrnklasse 6. März 1863. — Besitz: Das 3. Fideikommiß in Frankfurt a. M. und das Fideikommiß in Darmstadt.

† Justinian Maximilian Freiherr von Günderrode, * Frankfurt a. M. 21. Febr. 1813, † das. 27. Mai 1891 (Enkel des obigen Frhrn Justinian), Kgl. bayer. Km. und Leg.-Sekr. a. D., EhR des Joh.-O.; ⚔ Moskau 10. Nov. 1843 mit Sophia Schelaschnikoff, * Jöskala, Rußld, 29. Mai 1819, † Frankfurt a. M. 23. April 1882.

Söhne: 1. † Justinian Kuno Hektor, * Frankfurt a. M. 1. Juli 1847, † San Remo 13. Nov. 1913, Fherr; ⚔ Neapel 1. Sept. 1883 mit — Alexandrine von Hederstjerna, * Wiesbaden 8. Okt. 1864. [Florenz.]

Sohn: Maximilian Alexander Gustav, * Florenz 1. Jan. 1885, Fherr, Kgl. preuß. Lt. der Res. des LeibGHus.-Rgts; ⚔ Neapel 12. Jan. 1914 mit — Maria Luisa Gfin de la Feld, * . . . [Florenz.]

2. † Waldemar Konrad Eduard, * Frankfurt a. M. 26. Febr. 1854, † das. 10. Jan. 1913; ⚔ Amberg 21. Juli 1886 mit — Eugenie Bernatz, * Landau a. d. J. 2. Febr. 1859. [Frankfurt a. M.]

Kinder: 1) Justinian Maximilian Franz Waldemar, * Lehrbach 29. Sept. 1887. [. . .]

2) Sophie Johanna Marie, * Lehrbach 11. Juli 1890; ⚔ Frankfurt a. M. 8. Okt. 1912 mit Georg Müller. [. . .]

3) Adele Alexandra, * Frankfurt a. M. 15. Dez. 1896; ⚔ Wiesbaden 19. Jan. 1916 mit Heinrich von Kries, Kais. Oblt. z. See a. D., zurzeit Kmdt zur II. Marine-Insp.

### 2. Ast.

Im Mannesstamme erloschen.

† Karl Ludwig Ferdinand Freiherr von Günderrode, * Darmstadt

11. April 1805, † Falkenhof 23. Aug. 1859 (Enkel des obigen Frhrn Justinian), Gbzgl. hess. Khr; ⚔ .. 21. Mai 1840 mit Luise Auguste Wilhelmine Freiin von Bellersheim gen. Stürzelsheim, * Frankfurt a. M. 15. Sept. 1809, † Falkenhof bei Bensheim 24. Okt. 1873.

**Tochter:** Karoline Josephine Sophie, * Darmstadt 4. April 1841; ⚔ Falkenhof 21. Mai 1874 mit Friedrich Frhrn von Bellersheim gen. Stürzelsheim. [Darmstadt.]

## Günzburg, 1917, resp. 1915. Gugel von Brandt und Diepoltsdorf, Guilleaume, 1917. Gumoëns, s. Goumoëns.

## Gumppenberg.

Katholisch. — Oberbayerischer Uradel, der mit Hiltprant von Bohburg, 1279 Erwerber von Pöttmes, den Namen Gumppenberg annimmt und mit dem auch die Stammreihe beginnt; Erbldmarschall von OBayern 1411 (bis zur Auflösung der ständischen Verfassung 1806); Reichsfrhr. und Wappen „Seeberg" d. d. Prag 16. Jan. 1571; immatrikuliert im Kgr. Bayern bei der Frhrnklasse 24. Jan. 1814. — Besitz: a) Die Ehfschaft Gumppenberg mit Pöttmes (seit 1279 im Bes. der Fam.), OBayern, mit erbl. Siz in der Kammer der Reichsräte; b) das Kronlehen Deining (seit 1844), OPfalz; c) Fideikommiß Feuerbach (seit 1680), NBayern. — W.: Gev.; 1 und 4. in R. ein mit 3 gr. Lindenblättern bel. s. Schrägrechtsbalken; 2 und 3 in R. ein mit 3 gr. Seeblättern bel. s. Schrägrechtsbalken. 2 H. mit r.-s. Decken. Auf dem gekr. rechten einw. ein mit dem Balken des 1. und 4. Feldes bel. r. Flug; auf dem linken H. 2 s. gesprenkelte schw. Büffelhörner mit r. Ohren. — Erste Aufn. und geschichtl. Übersicht im Jahrg. 1853, S. 167. (S. auch: Geschichte der Familie von Gumppenberg von Ludwig Albert Frhrn v. G. 2. Aufl. 1881.)

### I. Linie: Pöttmes.

#### 1. Ast.

Im Mannesstamme erloschen.

Stammvater: Frhr Franz, * 12. Okt. 1750, † 25. Juni 1797.

† Adolf Eberhard Freiherr von Gumppenberg, * München 24. Febr. 1804, † das. 16. Dez. 1877 (Enkel des Stammv.), Herr auf Pöttmes und erbl. Reichsrat der Krone Bayern, Kgl. bayer. Km., Großkomtur des Kgl. bayer. St. Georg-O.; ⚔ München 1. Mai 1834 mit Karoline Sophie Gfin von Bayrstorff, * München 17. Okt. 1816, † das. 25. Mai 1889, Dame des Kgl. bayer. St. Elisabethen-O. und (Stifts-D. des St. Anna-O.

**Tochter:** Maximiliane, * München 14. Mai 1850, Kgl. bayer. PD., Erz., und ED. des Kgl. bayer. Theresien-O.; ⚔ München 18. Mai 1867 mit Max Gfn von Holnstein aus Bayern, † Schwarzenfeld 1. Febr. 1895, Kgl. bayer. Km., Oberststallm. a. D. und Gen.-Major à l. s. d. A., erbl. Reichsrat ꝛc. [Lindenloh bei Schwandorf, OPfalz.]

#### 2. Ast.

Stammvater: Frhr Kajetan, * 27. Juni 1760, † 22. Dez. 1824, Bruder des Stammv. des 1. Astes.

† Wilhelm Erhard Freiherr von Gumppenberg, * Landshut 28. Dez. 1795, † Wallenburg 27. März 1847 (Sohn des Stammv.), Kgl. bayer. Major à l. s.; ⚔ Pöttmes 27. Jan. 1829 mit Sophie Freiin von Gumppen-

berg, * München 30. Mai 1807, † Wallenburg 19. März 1874 (wiederverm. 5. Mai 1849 mit Georg Bermühler).

**Kinder:** 1. † **Karl**, * Wallenburg 9. Nov. 1833, † Bamberg 2. Juni 1893, Kgl. bayer. OPostm. und Vorstand des OPostamts in Bamberg; ⚔ München 26. Aug. 1863 mit — Engelberta Sommer, * . . 26. Aug. 1839. [München.]

**Kinder:** 1) Hedwig Sophia, * München 22. Mai 1865; ⚔ Pancsova, Ungarn, 14. Mai 1895 mit Max Eckl. [München.]

2) Hanns Theodor Karl Wilhelm, * Landshut 4. Dez. 1866; ⚔ I) Berlin 28. April 1894 mit Charlotte Donnerstag, * . . 11. Mai 1870, † Schöneberg bei Berlin 27. März 1895; II) Wien 6. Jan. 1897 mit — Helene Bondy, * . . 28. März 1868. [München.]

**Kinder:** a) **1r Ehe:** (1) Charlotte Hedwig, * Schöneberg bei Berlin 27. März 1895.

— b) **2r Ehe:** (2) Hertha Schwanhilde, * Bamberg 13. Okt. 1897.

(3) Irmgard Bertha, * München 27. März 1899.

(4) Otto Ferdinand Karl Wilhelm, * München 4. Aug. 1901.

(5) Anna Elisabeth, * München 30. Juli 1909.

2. Therese, * München 27. Okt. 1842; ⚔ Miesbach 25. Juli 1865 mit Dr. med. Hermann Albrecht, † . . 15. Jan. 1880, Kgl. bayer. Bez.-Arzt. [Miesbach.]

## II. Linie: Pöttmes-Oberbrennberg.

† **Maximilian Freiherr von Gumppenberg**, * München 27. Dez. 1746, † daf. 30. April 1803, Kurbayer. Km., GRat und Oberstthofm., Komtur des Kgl. bayer. St. Georg-O.; ⚔ I) München 12. Aug. 1769 mit Franziska Freiin von Lerchenfeld a. d. H. Oberbrennberg, * . ., † Praitenbrunn 10. Jan. 1775; II) Regensburg 4. Juni 1778 mit Marianna Freiin von Werneck, * Ludwigsburg 23. Aug. 1759, † München 17. Febr. 1800.

**Söhne:** a) **1r Ehe:** 1. † Maximilian, * München 29. Juli 1770, † daf. 8. Aug. 1808, Kgl. bayer. Km. und Hofrat, Rr des Kgl. bayer. St. Georg-O.; ⚔ . . 29. Sept. 1802 mit Walpurga Gfin von und zu Sandizell, * . . 29. Sept. 1785, † Augsburg 2. März 1855 (wiederverm. . . mit August Frhrn von Hornstein a. d. H. Bußmannshausen).

**Sohn:** † Kajetan, * München 14. Jan. 1807, † daf. 24. April 1886, Kgl. bayer. Hptm. a. D.; ⚔ Paris 7. Sept. 1835 mit Therese Gfin von Holnstein aus Bayern, * . . 12. Sept. 1817, † München 23. März 1865.

**Kinder:** (1) Amalie, * Regensburg 23. Juli 1845, im Kloster zu St. Sion in Jerusalem.

(2) Theodor, * Regensburg 25. Aug. 1846. [. ., Amerika.]

— b) **2r Ehe:** 2. † Franz Seraph, * Regensburg 3. Dez. 1780, † München 16. Juli 1857, Kgl. bayer. OBerg- und Salinenrat; ⚔ Rothholz 12. Aug. 1811 mit Maria Theresia Gfin von Tannenberg, * Innsbruck 15. April 1787, † München 2. Nov. 1836.

**Kinder:** 1) † Ludwig Albert, * Schwaz 8. Dez. 1812, † Meran 18. Febr. 1876, Kgl. bayer. Km. und Reg.-Rat a. D.; ⚔ Nettenstein 12. Aug. 1848 mit Maria Gfin von Taxis-Bordogna, * Prag 31. Jan. 1828, † Pöttmes 17. April 1881.

**Söhne:** (1) Hans Georg Maria, * Brückenau 21. Mai 1852, Frherr auf Pöttmes, OBayern, und erbl. Reichsrat der Krone Bayern, Kgl. bayer. Km., Kapitularkomtur des Kgl. bayer. St. Georg-O; ⚔ Wissen 2. Aug. 1887 mit — Mathilde Freiin von Loë, * Wissen 22. Febr. 1865, Dame des Kgl. bayer. St. Elisabethen-O. (s. Taschenbuch der Gräfl. Häuser). [Pöttmes.]

**Kinder:** a. Maria-Theresia Huberta Alonsia Johanna, * Pöttmes 7. Juli 1888, Dame des Kgl. bayer. St. Elisabethen O.; ⚔ Pöttmes 10. Sept. 1907 mit Maximilian Joseph Gfn von Deym, Frhrn von

Střitež, Fkherrn auf Arnstorf und erbl. Reichsrat der Krone Bayern, Kgl. bayer. Rittm. der Res. des 1. Schweren Reiterrgts. [Arnstorf.]

b. Elisabeth Maria Dominika Josepha Huberta Friederika Magdalena, * Pöttmes 27. Mai 1889. [Pöttmes.]

c. Johannes Heinrich Maria Ludwig Hubert Joseph Aloys, * Pöttmes 26. Juni 1891, Kgl. bayer. Lt. der Res. der Kraftfahr-Truppen. [Pöttmes.]

(2) Hans Heinrich Maria, * Würzburg 29. Juli 1855, Kgl. bayer. Km. und Rittm. a. D., Komtur ad hon. des Kgl. bayer. St. Georg-O.; ⚭ Rettenstein . . mit — Elisabeth Josepha Alexandrine Geltz, * Dombiratos 26. Nov. 1855. [Rettenstein und München.]

Tochter: Irma Friederike Leopoldine Theresia, * München 22. Aug. 1885; ⚭ Rettenstein bei Jenbach 12. Aug. 1908 mit Nikolaus Frhrn Bossi-Fedrigott von Belmonte, K. K. Bez.-Hptm. a. D. [Sacco und Bruneck, Tirol.]

2) † Rudolf, * Aschaffenburg 28. April 1816, † Traunstein 27. Aug. 1875, Kgl. bayer. Km. und Oberst a. D.; ⚭ Augsburg 3. Nov. 1846 mit Luitgarde von Göritz, * Augsburg 22. April 1827, † Friedrichroda 12. Aug. 1891.

Kinder: (1) Ludwig, * Augsburg 16. Jan. 1848, Kgl. bayer. Km., Hofmarschall a. D. und Oberstlt. a. D.; ⚭ Würzburg 26. Juli 1873 mit — Maria Adelmann, * . . 23. Febr. 1850. [München und Partenkirchen.]

Kinder: a. Rudolf Hubert Leofrid, * Würzburg 26. Juni 1875, Kgl. bayer. Kjkr; ⚭ St. Gilla 17. Juli 1900 mit — Friederike Gfin von und zu Lerchenfeld auf Köfering, * Tetschen 26. Aug. 1881. [Traunstein.]

Söhne: a) Ludwig Maximilian Hubert Hildebrand Leopold Maria, * Ebersberg 18. Aug. 1901.

b) Maximilian Leopold Hubert, * Prösels 25. Juli 1902.

c) Karl Joseph Leopold Hubert, * Bozen 10. März 1904.

d) Johann Ev. Martin Karl Maria Leopold Hubert, * Berg ob Landshut 11. Nov. 1908.

b. Elisabeth, * München 14. Febr. 1877; ⚭ das. 22. Juni 1897 mit Ludwig Gfn von Holnstein aus Bayern, Kgl. bayer. Km. und Major im Gen.-Stab der 2. Div. [Augsburg.]

(2) Maria Theresia, * Würzburg 7. Mai 1859, StiftsD. des Kgl. bayer. St. Anna-O. in Würzburg. [Freiburg i. Br.]

3) † Friederike, * München 3. Aug. 1823, † das. 21. Jan. 1916, ED. des Kgl. bayer. Theresien- und Dame des St. Elisabethen O.; ⚭ München 16. Mai 1857 mit Ludwig Frhrn von Gumppenberg, † Regensburg 18. Mai 1883, Kgl. bayer. Major a. D. (s. unten).

4) † Maximilian, * München 1. Mai 1825, † das. 11. Dez. 1916, Kgl. bayer. Gen.-Lt. z. D.; ⚭ Landau, Pfalz, 1. Jan. 1853 mit Theresia Freiin von Brand zu Neidstein, * München 21. Aug. 1831, † das. 9. Mai 1914.

Kinder: (1) Hubert Freiherr von Gumppenberg-Peuerbach [bayer. Bewilligung zu dieser Namensführung d. d. München 13. Jan. 1912], * München 26. Okt. 1855, Fkherr, Kgl. bayer. Km. und Reg.-Direktor der Reg. von NBayern, Kammer des Innern; ⚭ Münster i. W. 5. Nov. 1898 mit — Elisabeth Freiin von Loë, * Schinnen 6. Juli 1872. [Landshut.]

Töchter: a. Therese Sophie Maria Josepha Anna Huberta, * Würzburg 16. Dez. 1899, StiftsD. des St. Anna-O.

b. Eugenie Irene Marie Josepha Aloysia Huberta, * Würzburg 3. Juni 1901.

c. Maria Elisabeth Johanna Josefa Huberta, * Würzburg 16. Nov. 1902.

(2) Hans Philipp Albrecht, * München 13. Nov. 1860, Kgl. bayer. Km., Oberstlt. z. D.; ✕ Arcen 26. Juli 1904 mit — Hedwig Gfin Wolff-Metternich zur Gracht, * Arcen bei Venloo, Niederl., 1. Juli 1876. [. . .]

Söhne: a. Max Hildebrand Georg Paul Hubert Maria, * Arcen 24. Aug. 1906.

b. Levin Emanuel Irenäus Sylvester Hubert Maria, * Regensburg 31. Dez. 1908.

c. Huberta Paula Irene Hildegarde Marie, * Regensburg 17. Febr. 1910.

3. † Anton, * Praitenbrunn 10. Jan. 1787, † München 5. April 1855, Herr auf Deining, Kgl. bayer. Gen. der Inf.; ✕ Salzburg 11. Dez. 1815 mit Franziska Freiin von Perfall, * . . 5. Aug. 1789, † München 11. Nov. 1861, WD. und GD. des Kgl. bayer. Theresien-, St. Anna- und St. Elisabethen-O.

Sohn: † Ludwig, * Würzburg 1. März 1818, † Regensburg 18. Mai 1883, Herr auf Deining, Kgl. bayer. Major a. D.; ✕ München 16. Mai 1857 mit Friederike Freiin von Gumppenberg, * München 3. Aug. 1823, † das. 21. Jan. 1916, GD. des Kgl. bayer. Theresien- und Dame des St. Elisabethen O. (s. oben).

Sohn: † Maximilian, * München 18. März 1858, † Nervi 10. Jan. 1889; ✕ München 20. Okt. 1885 mit — Marie Buchl, * . . . [München.]

Sohn: Ottmar Hubert Ludwig Sebastian, * München 21. Okt. 1888, Herr auf Deining, OPfalz.

## III. Linie: Peuerbach.

† Ferdinand Freiherr von Gumppenberg, * Bayerbach 22. Okt. 1752, † . . 19. Nov. 1812, Kgl. bayer. Km.; ✕ München 6. Febr. 1783 mit Elisabetha Auguste Walburga Agnes Freiin von Ruffin, * München 5. Febr. 1766, † Landshut 2. Juli 1832.

Söhne: 1. † Joseph, * München 15. Mai 1788, † Bayerbach 15. Sept. 1845, Kgl. bayer. Km. und Oberstlt. a. D.; ✕ I) München 26. Juni 1816 mit Hyacintha Gfin von Tauffkirchen, * . ., † . . 17. Juli 1822; II) Oberkolnbach 18. Juli 1827 mit Philippine Freiin von Trauner, * Ulm 15. März 1806, † München 19. Mai 1884.

Söhne 2r Ehe: 1) † Ludwig, * Bayerbach 6. Aug. 1828, † das. 26. Sept. 1893, Kgl. bayer. Km.; ✕ I) Arnstorf 13. Juni 1856 mit Olga Agnes Natalie Ida Gfin von Deym Freiin von Stritež, * Arnstorf 29. April 1832, † Bayerbach 11. Okt. 1863; II) München 27. Dez. 1865 mit Therese Freiin von Gumppenberg a. d. H. Pöttmes, * München 9. Sept. 1846, † Regensburg 2. Febr. 1891.

Kinder: a) 1r Ehe: (1) † Robert, * Bayerbach 19. Aug. 1858, † München 12. März 1911, Fkherr auf Bayerbach, Kgl. bayer. Km.; ✕ München 14. Juli 1894 mit — Anna Freiin von Gumppenberg, * Straubing 28. Juni 1853, GD. des Kgl. bayer. St. Anna-O. (s. unten). [Reichenhall.]

— b) 2r Ehe: (2) Maria Karoline Adolfine, * München 19. Sept. 1870, GD. des Kgl. bayer. Theresien-O. [Reichenhall.]

2) † Maximilian, * Bayerbach 10. Juli 1831, † München 22. Juli 1884; ✕ Regensburg 24. Nov. 1856 mit Christine von Ritter, * . ., † München 2. Aug. 1867.

Sohn: Ludwig Philipp, * Weil 25. Jan. 1859. [. ., Amerika.]

2. † Karl Anselm, * München 28. Juni 1791, † das. 14. Dez. 1863, Kgl. bayer. Km., Staatsrat und OAppell.-Ger.-Präs.; ✕ I) Augsburg 22. Mai 1820 mit Symphorosa Rüber, * . ., † München 6. Sept. 1826; II) Neuburg a. d. D. 14. Febr. 1839 mit Amalie Gfin Verri della Bosia,

* . . 7. Okt. 1794, † München 24. Nov. 1871, Dame des Kgl. bayer. St. Elisabethen- und EStiftsD. des St. Anna-O.

**Sohn 1r Ehe:** † Joseph Anton Otto Karl, * Straubing 1. Febr. 1822, † München 27. Sept. 1892, Kgl. bayer. Km. und Senatspräs. des Obersten Gerichtshofs a. D.; ⚔ Weilbach 26. Juni 1852 mit Franziska Theresia Bertha Freiin von Ruffin, * Weyhern a. d. G. 13. Okt. 1825, † München 13. Juni 1886.

**Kinder:** (1) Anna Maria Antonie Karoline, * Straubing 28. Juni 1853, EStiftsD. des Kgl. bayer. St. Anna-O. in München; ⚔ München 14. Juli 1894 mit Robert Frhrn von Gumppenberg, † München 12. März 1911, Fkherrn auf Bayerbach, Kgl. bayer. Km. (s. oben). [Reichenhall.]

(2) Julius, * Freysing 22. Mai 1856. [. ., Amerika.]

(3) Anton Joseph Maria, * München 11. Aug. 1863, Dr. jur., Kgl. bayer. stellvertr. Lger.-Direktor in Weiden; ⚔ I) München 20. Juli 1897 mit Josephine Freiin von Eichthal, * Lindau 18. Okt. 1871, † München 2. März 1910 (Ehe durch Urteil des Lger. München vom 14. März 1902 und des bischöfl. Konsistoriums Augsburg vom 9. Aug. 1902 nichtig erklärt); II) Aichach 28. Okt. 1903 mit — Ida Edler von Stubenrauch, * Aichach 27. Juni 1881.

**Kinder 2r Ehe:** a. Franziska Rosa Anna Maria Josefa, * Fürth 22. Sept. 1904.

b. Anna Maria Karoline Josefa Antonie, * Fürth 20. Mai 1906.

c. Carl Robert Adalbert Maria Ida Rosa, * Fürth 10. Juni 1908.

d. Wilhelma Maria Ida, * Weiden 15. Jan. 1915.

**Bruder.**

† Franz Ignaz Freiherr von Gumppenberg, * Regensburg 7. April 1757, † München 4. April 1818, Kgl. bayer. Km. und Fstl. Thurn- und Taxischer Hofkavalier; ⚔ München 4. Mai 1790 mit Antonia Gfin von Spreti, * . ., † Kempten 12. Juli 1832, StkrD.

**Sohn:** † Aloys, * Regensburg 8. Jan. 1792, † Nymphenburg 8. Nov. 1871, Kgl. bayer. Km.; ⚔ München 19. Dez. 1817 mit Barbara Freiin von Holzing, * . ., † München 8. Dez. 1842.

**Sohn:** † Maximilian, * Kempten 27. Juni 1818, † München 13. Sept. 1872, Kgl. bayer. Km. und Oberstlt., Kornett in der Kgl. Leibgarde der Hartschiere; ⚔ München 18. Jan. 1848 mit Maria Eugenia Farmer. * . ., † Traunstein 11. Juli 1882.

**Kinder:** (1) † Karl Aloys William, * München 12. Juni 1849, † . . Rumänien, 21. April 1917, Kgl. bayer. Rittm. a. D.; ⚔ . . 22. Dez. 1883 mit — Anna Maria Aigner, * . . . [. . .]

**Kinder:** a. Maria Henriette Karoline Emilie, * München 17. Okt. 1884.

b. Ernst Georg Maximilian Karl, * München 2. Febr. 1891. [. . .]

(2) Emilie Mathilde Franziska, * München 2. Sept. 1857. [München.]

## Gussich, Gutschmid, 1917.

## Guttenberg.

**Katholisch. — Uradel der fränkischen Reichsritterschaft, Kantons Gebürg, der mit Gundeloh von Blassenberg 1149 zuerst erscheint, mit dem auch die beurkundete Stammreihe beginnt. Mit der Erbauung des castrum Gutenberg im Frankenwald durch Heinrich von Blassenberg um 1310 wechselt der Geschlechtsname; Reichsfrhr. d. d. Wien 23. April 1700. — W.: In B. eine 5blätt. g. Rose. Auf dem H. mit r.-s. Decke ein mit 5 nat.**

Mooskolben best. gestulpter Turnierhut. — Erste Aufn. und geschichtl. Übersicht im Jahrg. 1849, S. 166.

## I. Linie: Guttenberg.

Immatrikuliert im Kgr. Bayern bei der Frhrnklasse 24. Febr. 1814. — Besitz: Das im Jahre 1893 gestiftete Fideikommiß (Majorat), bestehend aus den Rittergütern Guttenberg-Oberhaus und mittl. Schloß, sogen. Steinenhäuser Schlößlein, Meierhof, Streichenreuth, Breitenreuth und Unter-Steinach, Wall in Triebenreuth, dem Burggut Humendorf, Sauerhof, Weisendorf und Schmiedelberg, Neuhaus mit der Veste Salzburg, sowie dem Familienhaus in Würzburg; erbl. Reicherat der Krone Bayern seit 30. Mai 1894.

† Hermann Freiherr von und zu Guttenberg, * Würzburg 28. März 1816, † das. 25. April 1882, Herr auf Guttenberg und Weisendorf, Mitbes. von Schackau und Eckweißbach, Kgl. bayer. Km. ꝛc., Kapitularkomtur des Kgl. bayer. St. Georg-O.; ⚔ München 8. Juni 1853 mit Luise Sophie Maria Amalia Prinzessin von Thurn und Taxis, * Ansbach 21. Dez. 1828, † Würzburg 7. Jan. 1916.

Kinder (die Söhne sind Mitbes. von Schackau und Eckweißbach): 1. † Karl Theodor Maria, * Würzburg 31. Mai 1854, † Neuhaus 28. Juli 1904, Frherr und erbl. Reichsrat der Krone Bayern, Kgl. bayer. Km., Major der Res. a. D. und Kapitularkomtur des Kgl. bayer. St. Georg-O.; ⚔ Mitwitz 2. Aug. 1888 mit — Maria verw. Freifrau von und zu Brenken, geb. Gfin von Rottenhan, * Bamberg 11. März 1860. [München.]

Kinder: 1) † Maximilian Hermann Ludwig, * Guttenberg 14. Juli 1889, † (gefallen bei) . . 19. Sept. 1914, Frherr ꝛc., Dr. jur., Kgl. bayer. Lt. der Res. des 1. Ul.-Rgts.

2) Elisabeth Luise Maria, * Würzburg 20. April 1891; ⚔ Guttenberg 25. Mai 1911 mit Klemens Schenk Gfn von Stauffenberg, Kgl. bayer. Km. und Rittm. im 1. Ul.-Rgt, Nr des Kgl. bayer. St. Georg-O. [München.]

3) Georg Enoch Philipp Hermann, * Würzburg 11. Nov. 1893, Frherr und erbl. Reichsrat der Krone Bayern, Kais. Lt. z. See. [Guttenberg und Weisendorf.]

4) Karl Ludwig Hermann, * Würzburg 22. Mai 1902.

2. Marie Therese Julie, * Würzburg 27. Sept. 1855, präbend. OD. des Kgl. bayer. St. Anna-O. in Würzburg und des vorm. Ritterkantons Gebürg.

3. Georg Enoch Philipp, * Würzburg 12. Febr. 1858, Kgl. bayer. Km., GLeg.-Rat und a. o. G. u. b. M. a. D. und Rittm. der Ldw.-Kav. a. D., Kapitularkomtur des Kgl. bayer. St. Georg-O. [Florenz und Würzburg.]

4. Franz Ludwig, * Würzburg 24. März 1861, Kgl. bayer. Km. und Oberst à l. s. d. A., Direktor der Kgl. Pagerie a. D., Kapitularkomtur des Kgl. bayer. St. Georg-O. [München.]

5. Sophie Henriette Viktoria, * Würzburg 27. Jan. 1871; ⚔ Weisendorf 2. Aug. 1894 mit Franz Frhrn von Mauchenheim gen. Bechtolsheim, † Mainsondheim 7. Nov. 1902, Kgl. bayer. Km. und Bez.-Amtmann a. D. [Würzburg.]

## II. Linie: Steinenhausen.

Erb-OMarschall des Fstl. Hochstifts Würzburg (Seniorat) 13. Juli 1699. — Über die Abstammung s. Jahrg. 1886, S. 344.

### 1. Fränzischer Ast, vorm. Sternberg.

Stammvater: Frhr Franz Philipp, * 13. Mai 1754, † 26. Febr. 1838. — Immatrikuliert im Kgr. Bayern bei der Frhrnklasse 9. Juli 1817.

† Franz Philipp Ernst Ludwig Johannes de Deo Maria Walpurgis Freiherr von Guttenberg, * Bamberg 13. Mai 1754, † Sternberg 26. Febr. 1838

(Stammv.), Herr auf Sternberg mit Zimmerau, Schwanhausen, Sulzdorf und Kühlenfels, Erb-OMarschall ꝛc., Fstbi.hofl. bamberg. Khr, Hofrat, GRat und Amtmann in Zeil; ⚔ 1) Bamberg 13. April 1780 mit Maria Margareta von Beust, * Bamberg 12. Febr. 1762, † das. 1. Juni 1806; II) Amberg 14. Sept. 1807 mit Maria Karoline Franziska Crescentia Freiin von Reischach, * Holzheim, OPfalz, 3. März 1782, † Bamberg 14. Febr. 1860.

Söhne: a) 1r Ehe: 1. † Georg Wilhelm Theodor Christoph Adam, * Steinenhausen 19. Febr. 1785, † Bamberg 20. Jan. 1864, Herr auf Kühlenfels, Erb-OMarschall, Kgl. bayer. Km. und Oberst a. D.; ⚔ Bamberg 26. Juli 1808 mit Maria Anna Freiin von Schrottenberg, * Bamberg 18. Okt. 1786, † das. 31. Dez. 1857.

Sohn: † Franz Karl Joseph Sebastian Konrad, * Bamberg 21. Aug. 1816, † München 15. Jan. 1883, Kgl. bayer. Major a. D.; ⚔ Bamberg 28. Mai 1846 mit Maria Magdalena Friederike Bauernfeind, * Landau, Pfalz, 26. Dez. 1820, † Bamberg 9. Dez. 1871.

Söhne: (1) † Wilhelm Gaudenz, * Landau 22. April 1848, † Nürnberg . . Jan. 1915, Kgl. bayer. OBahnverwalter; ⚔ . . mit — Margaretha Klein, * Nördlingen 27. Aug. 1858. [Nürnberg.]

Kinder: a. Sofie Anna, * Würzburg 12. Jan. 1884.

b. Irene Else Theresia, * Nürnberg 22. Febr. 1889; ⚔ München . . 1909 mit Friedrich Schreck, Kgl. bayer. Bez.-Amtsassessor. [Regen, NBayern.]

c. Kurt Georg, * Landau a. J. 7. Sept. 1890. [. . .]

d. Melanie Maria, * Landau a. J. 5. Okt. 1892; ⚔ Nürnberg . . 1916 mit . . . [. . .]

e. Wilhelm Georg, * Landau a. J. 14. Nov. 1895. [. . .]

f. Rudolf Ferdinand, * Landau a. J. 10. April 1898.

(2) Georg Franz, * Zweibrücken 6. Sept. 1851, Kgl. bayer. Bahnverwalter a. D.; ⚔ München . . mit — Magdalena Maria Donner, * München 8. Juli 1867. [München.]

Sohn: Hans Georg, * Schaftlach 6. Jan. 1890. [. . .]

2. † Friedrich Wilhelm Julius Johann Joseph Aloys, * Steinenhausen 11. Aug 1789, † Ziegelhütte bei Kulmbach 11. März 1842, Herr auf Kühlenfels, Kgl. bayer. Revierförster; ⚔ Kulmbach 1. Okt. 1816 mit Christine Friederike Wilhelmine von Wessenig, * Niedernberg bei Regnitzlosau 17. Okt. 1794, † Bayreuth 18. April 1857, ED. des Kgl. bayer. Theresien-O.

Söhne: 1) † Albert Karl, * Schwaningen 24. Febr. 1818, † München 7. Sept. 1882, Kgl. bayer. Km. und Gen.-Major z. D.; ⚔ Aschaffenburg 12. Aug. 1854 mit Isabella Freiin von Fechenbach, * Sommerau 17. Juli 1835, † München 21. Sept. 1901.

Sohn: Gustav Karl Friedrich, * Kulmbach 2. Sept. 1858, Kgl. bayer. Okt. a. D.; ⚔ Helgoland 31. Aug. 1897 mit — Natalie Caroline Basel, * Straubing 3. April 1872. [München.]

2) † Ottmar Franz Rudolf Wilhelm, * Gunzenhausen 21. Dez. 1819, † Roßdorf 6. Juli 1866, Kgl. bayer. Major und Bat.-Kmdr im 9. Inf.-Rgt; ⚔ Bayreuth 22. Sept. 1846 mit Hedwig Amalie Wilhelmine Hagen von Hagenfels, * Bayreuth 4. Sept. 1825, † München 9. Aug. 1880.

Kinder: (1) Rudolf Erhard Wilhelm Christian, * Bayreuth 13. Sept. 1847, Kgl. bayer. Km. und Oberstlt. a. D.; ⚔ 1) Mitterau, NOsterr., 9. Okt. 1872 mit Therese Gfin Montecuccoli-Laderchi, * Wien 29. Juli 1837, † Bamberg 27. Febr. 1887; II) Bamberg 13. Juni 1889 mit — Marie Sophie Michel, * Bamberg 22. Sept. 1868. [München.]

Töchter 2r Ehe: a. Marie Sophie Agnes, * Bamberg 31. März 1890; ⚔ München 13. Juni 1914 mit Curt Gfn Seyffel d'Air, Kgl. bayer. Rittm. im 1. Ul.-Rgt. [Bamberg.]

b. Sophie Marie, * Bamberg 28. Febr. 1892.

(2) Emilie Friederike, * Bayreuth 19. April 1849; ⚭ das. 21. Nov. 1871 mit Egon Frhrn von Berchem, † Ruhpolding 28. Mai 1913, Kgl. bayer. Oberstlt z. D. [Ruhpolding.]

(3) Franz-Karl Ottmar, * München 2. Okt. 1855, Kgl. bayer. Oberst a. D.; ⚭ Wernstein 28. April 1887 mit — Julie Freiin von Künßberg, * Wernstein 20. Juni 1857 (evang.). [Schloß Steinenhausen bei Kulmbach.]

**Söhne:** a. Erich Theodor Max Rudolf Philipp Karl Ottmar, * Augsburg 27. Febr. 1888, Kgl. bayer. Hptm. der Ldw.-Feldart.; ⚭ Berlin 12. Okt. 1912 mit — Eva-Maria Freiin von Motenhan, * Zweibrücken 19. März 1889 (evang.). [Würzburg.]

**Sohn** (evang.): Wolf-Gerhard Ludwig Franz Karl Rudolf, * München 14. Aug. 1913.

b. Siegfried Wilhelm Max Maria, * Augsburg 21. Jan. 1894. [Steinenhausen.]

(4) † Ottmar Guido Albert, * München 2. Aug. 1859, † das. 14. Febr. 1911, Kgl. bayer. Km. und Hptm. a. D.; ⚭ . . mit — . . . [München.]

(5) Wilhelm Christoph Rudolf Franz, * Bayreuth 14. Sept. 1864, Kgl. bayer. Km. und Major a. D.; ⚭ München 14. Juni 1902 mit — Johanna von Graevenitz, * Weingarten 26. April 1878. [München.]

**Töchter:** a. Hildegard Hedwig Mathilde Agnes Marianne, * München 14. Juli 1903.

b. Hedwig Emilie Julie Elisabeth Irene, * München 4. April 1905.

c. Mathilde Johanna Clara Lina Elisabeth Marianna Erika, * München 14. Juni 1910.

3) † Guido Christian Franz Friedrich, * Gunzenhausen 6. April 1824, † Aschaffenburg 8. Okt. 1870, Kgl. bayer. Km. und Hptm. a. D., Kgl. württemb. Khr in Dienstl. bei J. Durchl. der verw. Hgin von Urach, Gfin von Württemberg, EMr des souv. Malt.-RrO.; ⚭ Sommerau 17. Juli 1852 mit Maria Katharine Charlotte Freiin von Fechenbach, * Sommerau 4. Febr. 1833, † München 16. Dez. 1897, Schwester seiner Schwägerin.

**Kinder:** (1) Alida Friederike Josephine Maria Christine, * Bayreuth 8. Aug. 1854; ⚭ München 12. Aug. 1875 mit Julius Heimpel, Gutsbes. [. . .]

(2) Arthur Moritz Karl Maria, * Frankfurt a. M. 29. Nov. 1856, Kgl. bayer. Bahnverwalter bei der Betriebswerkstätte I München; ⚭ München 30. Okt. 1886 mit — Wally Maria Theresia Sommer, * Moosburg 10. Sept. 1854. [München.]

(3) Hildegard Emma Friederike Maria, * Aschaffenburg 26. April 1861, StiftsD. des Markgräfl. bayreuth. Fräuleinstifts. [Werneck.]

(4) Sophie Anna Maria Luise, * Burghausen 3. Juni 1862. [Budapest.]

(5) Karoline Leopoldine Maria, * Frankfurt a. M. 30. Nov. 1864. [München.]

(6) Maria Johanna Pauline, * Aschaffenburg 26. Juni 1869; ⚭ München 20. März 1902 mit Emil Küster, Vers.-Bevollm. [Pasing bei München.]

4) † Otto Franz Wilhelm Ferdinand, * Eltmann 21. Nov. 1834, † Nordhampton 23. Febr. 1874, Kgl. bayer. Lt. a. D.; ⚭ Sachsenhausen 26. März 1857 mit Katharina Louis, * . ., † Heidelberg . . Juni 1869.

**Kinder:** (1) Maude Effi Effendie, * Bromley 12. März 1865; ⚭ Purse Caundle, Dorsetshire, 14. April 1887 mit Robert Hildjard Stenly Eden. [Sherborne, Dorset.]

(2) Thomas Louis, * Mecheln, Belgien, 4. Okt. 1867. [Johannesburg, Transvaal-Kolonie.]

— b) **2r Ehe:** 3. † Leopold Christoph Philipp Friedrich Ludwig, * Bamberg 30. Jan.

1811, † das. 2. Juni 1854; ⚔ Baunach 10. Mai 1841 mit Franziska Rosina Simony, * Bamberg 13. Okt. 1817, † . . .

Sohn: † Karl Joseph Amand, * Gobelhof bei Baunach 5. April 1842, † Bamberg . . Febr. 1917, Kgl. bayer. Lt. a. D., Erb-OMarschall.

### 2. Friedrichscher Ast.

Stammvater: Frhr Adam Friedrich Georg Wilhelm Maria Walpurgis, * 5. Sept. 1765, † 4. Sept. 1815, Bruder des Stammv. des 1. Astes. — Immatrikuliert im Kgr. Bayern bei der Frhrnklasse 23. Juni 1809. — Besitz: Das im Jahre 1888 gestiftete Fideikommiß (Majorat) Steinenhausen und Kirchlauter mit Hermannsberg.

† Friedrich Karl Freiherr von Guttenberg, * Bamberg 24. Aug. 1817, † Kirchlauter 16. Juli 1880, Herr auf Steinenhausen und Kirchlauter mit Hermannsberg, Kgl. bayer. Km.; ⚔ Bamberg 16. Aug. 1841 mit Mathilde Anna Theresia Pauline von Stetten, * Bamberg 7. Febr. 1821, † Loosdorf 28. März 1905, GD. des Kgl. bayer. Theresien-O.

Kinder: 1. Hermann Amand Paul Felix, * Bamberg 17. Sept. 1842, Frherr, Erb-OMarschall, Kgl. bayer. Km. und Major a. D.; ⚔ Wien 6. Mai 1873 mit Margarete Gfin Montecuccoli-Laderchi, * Josefstadt 6. Dez. 1846, † Mauer bei Wien 11. Aug. 1889, StkrD. [Loosdorf bei Wien.]

Kinder: 1) † Raimund Friedrich Karl Hermann, * Eichstätt 18. April 1874, † (an der 21. Aug. 1914 erh. Verwundung) . . 28. Aug. 1914, Kgl. preuß. Hptm. und Komp.-Chef im Königsinf.-Rgt Nr. 145; ⚔ Saarbrücken 26. Sept. 1903 mit — Elisabeth Henrich, * Solingen 24. Aug. 1880. [Sablon, Kr. Metz.]

Kinder: (1) Maximilian Ludwig Raimund, * Völklingen a. d. S. 31. Juli 1904.

(2) Franz Josef Gustav Hermann Maria, * Sablon 27. Sept. 1905.

(3) Rudolf Stefan Maria, * Sablon 14. Juni 1907.

(4) Renata, * . . .

2) Franz Philipp, * Amberg 7. Febr. 1876. [. . .]

3) Maria Mathilde Margarethe, * Amberg 24. Nov. 1877, StkrD., FD. des Kgl. bayer. Theresien-O.; ⚔ Wien 23. Okt. 1905 mit Stephan Frhrn Reichlin von Meldegg, Kgl. bayer. Km. und Major, persönl. Adj. Sr. K. H. des Pr. Franz von Bayern. [München.]

4) Sophie Marie Karoline, * Wien 27. März 1885.

2. Sophie Ludovica Karoline, * Bamberg 9. Nov. 1843, K. u. K. PD. und StkrD., FD. des souv. Malt.-RrD. und Dame des Kgl. bayer. St. Elisabethen-O.; ⚔ Bamberg 23. Okt. 1869 mit Maximilian Gfn Montecuccoli-Laderchi, Fkherrn, K. u. K. Km. und GMaj ꝛc. [Schloß Mitterau bei Prinzersdorf und Wien.]

---

**Guttenberg** (in Österreich), **Gyurits von Vitesz-Sokolgrada, Haan, Haan (von Haanendahl), Haas von Hasenfels, Haas von Teichen, Haber von Linsberg, Haberler, Habermann, Habermann von Haberfeld, Habrda, 1917.**

---

## Hacke.

Katholisch. — Thüringischer Uradel (Stammhaus Pfüffel, das heutige Hackpfüffel bei Sondershausen); kurpfälz. Frhr. d. d. Düsseldorf 20. Sept. 1692 (s. Jahrg. 1877, S. 318). — Die Freiherren von Hacke haben sich mit den Grafen von Hacke, den Frei-

herren von Hake, den Herren von Hake und denen von Hagke d. d. Erfurt 27. Sept. 1901 zu einem Verbande zusammengeschlossen. — W.: In S. pfahlweise 2 einander abgewendete Regenbogen. Auf dem gekr. H. mit r.-s. Decke ein Busch von Hahnenfedern zwischen den beiden Regenbogen. — Erste Aufn. und geschichtl. Übersicht im Jahrg. 1849, S. 173; Stammreihe im Jahrg. 1898, S. 364; Berichtigung dazu im Jahrg. 1898, S. 369.

## I. Linie.

Stammvater: Frhr Joseph Ignaz, * 1679, † 1738. — Immatrikuliert im Kgr. Bayern bei der Frhrnklasse 5. Jan. 1809.

† Theodor Thaddäus Wolfgang Freiherr von Hacke, * Passau 31. Juli 1846, † München 30. Nov. 1891; ⚔ Passau 10. Aug. 1869 mit — Anna Sophie Erk, * Amberg 15. Aug. 1849. [. . .]

Kinder: 1. † Karl August Theodor, * Passau 25. Dez. 1876, † (gefallen bei) . . 21. März 1916, Kgl. bayer. Hptm. und Komp.-Chef im 3. Inf.-Rgt; ⚔ I) München 7. Febr. 1898 mit Charlotte Karoline Wilhelmine Elisabeth Steinitzer, * München 28. Okt. 1877 (gesch. 14. Febr. 1902 [. . .]); II) München 29. Jan. 1907 mit — Valentine Sophie von Gube, * Mentone 24. März 1879. [Augsburg.]

Kinder 2r Ehe: 1) Anna Sophie Karin, * München 16. Dez. 1907.
2) Mar Gotthard, * Tegernsee 3. Sept. 1912.

2. Ludwig Wolfgang Theodor, * Passau 18. Juli 1878, Kgl. bayer. Rittm. und Esk.-Chef im 2. Chev.-leg.-Rgt; ⚔ München 18. Juli 1906 mit — Emmy Meyn, * Cuxhaven 15. Okt. 1886. [Regensburg.]

Sohn: Ludwig Wolfgang Karl August Theodor, * Dillingen 1. Juni 1907.

3. Fritz Maria, * Passau 22. Sept. 1879, Kgl. bayer. Rittm. und Esk.-Chef im 8. Chev.-leg.-Rgt. [Dillingen.]

4. Mathilde Anna Elisabeth, * Passau 22. Juni 1881; ⚔ München 29. Sept. 1906 mit Dr. phil. Wilhelm Schlenk, Privatdozenten. [München.]

## II. Linie.

Stammvater: Frhr Ludwig Anton, * 1682, † . ., Bruder des Stammv. der I. Linie.

(S. Jahrg. 1910, S. 294; neuere Nachrichten fehlen.)

# Hackelberg-Landau, 1917.

# Hadeln.

Friesischer Uradel, der 1106 aus Ostfriesland ins Land Hadeln kam und mit Kr Gerhard von Hadeln 4. Okt. 1250 als Zeugen in einer Urkunde des Erzbischofs Gerhard von Bremen für das Kloster Lilienthal (Angabe des Kgl. StArchivs Hannover) zuerst erscheint. — W.: In R. nebeneinander 3 ʃ Kesseleisen. Auf dem H. mit r.-s. Wulst und Decke 5 nat. Pfauenfedern. — Erste Aufn. 1859; geschichtl. Übersicht und Stammreihe im Jahrg. 1864, S. 315. Näheres über die Standeserhebung im Jahrg. 1870, S. 310. S. auch den gleichnamigen Artikel im Gothaischen Genealog. Taschenbuch der Adeligen Häuser (Uradel), Bd. VI, 1905.

## A. (Evangelisch und katholisch.)

Stammvater: Heinrich Helmuth von Hadeln, † 1757. — Nassauischer Frhr. 1. Sept. 1839.

† Heinrich Helmut Freiherr von Hadeln, * Landau, Waldeck, 22. Juli 1797, † Wiesbaden 18. März 1867, Hzgl. nass. Khr, WGRat, Gen.-Lt. z. D.

und Gen.-Adj.; ⚔ Landau 20. Aug. 1819 mit Franziska Wallpurga Poll, * Bonn 29. Nov. 1797 (kath.), † Wiesbaden 22. Juli 1860.

**Söhne:** 1. † Moritz Adolf, * Biebrich 2. März 1835, † Vernéville 19. Aug. 1870, Kgl. preuß. Hptm. in der Art.-Brig. Nr. 8; ⚔ Wiesbaden 10. Nov. 1863 mit Sophie Strauß, * Karlsruhe i. B. 18. Mai 1842, † Koblenz 9. Mai 1865.

**Sohn** (kath.): Heinrich, * Koblenz 13. April 1865, Fstl. waldeck. Kbr, Kgl. preuß. Major der Res. a. D.; ⚔ Berlin 8. Okt. 1906 mit — Clara Wilhelmine Katharine geſch. von Norman, geb. von Livonius, * Wendiſch-Carſtnitz 22. März 1880. [. . .]

2. † Heinrich Friedrich Detlev, * Wiesbaden 11. Febr. 1837, † Biebrich 4. Okt. 1901, Fstl. waldeck. Khr, Ghzgl. luremb. WGRat, Präſ. der Finanzkammer und OKhr, Kgl. preuß. Major a. D.; ⚔ Schönweide 7. März 1869 mit Ida Freiin von Hollen, * Schönweide, Holſtein, 23. Juli 1848, † Wiesbaden 16. Febr. 1916.

**Kinder:** 1) Sophie Julie Kornelie, * Treuenbrietzen 23. Dez. 1869, Diakoniſſin im Paulinenſtift in Wiesbaden.

2) Heinrich Friedrich Moritz Detlev, * Treuenbrietzen 21. Febr. 1871, Kgl. preuß. Major und Kmdr des GGren.-Rgts Nr. 3; ⚔ Groß-Wilkau 30. Sept. 1901 mit — Eleonore Emma Ida von Chappuis, * Groß-Wilkau 4. Febr. 1878. [Charlottenburg.]

3) Kornelie Luiſe Georgine Ida, * Treuenbrietzen 29. Mai 1872; ⚔ Weimar 24. Mai 1894 mit Max von Hopffgarten gen. Heidler, Kgl. preuß. Gen.-Lt. a. D. [Straßburg i. E.]

4) Marie Margarete Guſtave, * Arolſen 25. Aug. 1873. [. . .]

5) Karl Moritz Wilhelm, * Arolſen 7. Dez. 1876, Kgl. preuß. Hptm. und Komp.-Chef im GJägerbat.; ⚔ Trebendorf 24./25. Juni 1907 mit — Georgine Thereſe Wanda Charlotte von Natzmer, * Trebendorf 18. Okt. 1884. [Potsdam.]

**Kinder:** (1) Ingeborg Charlotte Thereſe Ida, * Berlin 24. Aug. 1908. (2) Heinrich-Hajo Wilhelm, * Berlin 6. März 1910. (3) Sohn . ., * Potsdam 4. Aug. 1916.

6) Detlev Moritz Georg Heinrich Wilhelm, * Arolſen 26. Mai 1878, Dr. phil., Kgl. preuß. Lt. der Ldw. [. . .]

7) Leopold Georg Albrecht Ludwig, * Arolſen 28. Dez. 1881, Kgl. preuß. Rittm. im bad. Leibdrag.-Rgt Nr. 20. [Karlsruhe i. B.]

8) Fritz Werner Oskar Johannes, * Weimar 14. Mai 1885, OLt. in der Schutztruppe für Deutſch-SWAfrika.

3. † Friedrich Heinrich, * Wiesbaden 11. Febr. 1837, † Hannover 17. März 1909, Zwillingsbruder des Frhrn Heinrich, Ziv.-Ing.; ⚔ . . 27. Okt. 1867 mit — Nancy Fontaine, * Wülffel 2. April 1847. [Hannover.]

**Kinder:** 1) Ottilie Marie, * . . 27. Juli 1868; ⚔ Hannover 18. Sept. 1889 mit Karl Kaphengſt, † Königsberg i. Pr. . . Dez. 1908, Kgl. preuß. Major beim Stabe des Fußart.-Rgts Nr. 1. [. . .]

2) Moritz Heinrich, * Eſſen 30. Aug. 1872, Kgl. preuß. Lt. a. D. [. . .]

## B.

## Linie Kohlgrund. (Evangeliſch.)

Stammvater: Wilhelm Adolf von Hadeln, Gen.-Lt., Bruder des Stammv. von A.

† Karl Chriſtian Wilhelm von Hadeln, * Arolſen 5. Mai 1760, † Kohlgrund 2. Febr. 1833, Herr auf Kohlgrund, holländ.-waldeck. Hptm.; ⚔ . . 1783 mit Sophie Charlotte Konkordia Freiin von Schorlemer a. d. H. Hellinghauſen, * . ., † . . 29. April 1814.

**Söhne:** 1. † Wilhelm, * . . 12. Juli 1793, † . . 29. April 1864, Herr auf Kohl-

grund, Fstl. waldeck. OJägerm.; ⚭ . . mit Jeannette von Hadeln, * . . 1793, † Arolsen . . 1859.

**Sohn:** † Helmuth, * . . 1. Mai 1825, † . . 12. Juli 1874, Fstl. waldeck. OJägerm.; ⚭ Arolsen 26. Juli 1862 mit — Pauline von Stockhausen, Freifrau von Hadeln [waldeck. Anerkennung der Berechtigung zur Führung des Frhrntitels d. d. Arolsen 14. April 1896 (für sie und ihre Töchter)], * Arolsen 12. Aug. 1829. [Arolsen.]

**Töchter,** Freiinnen von Hadeln: (1) Kornelie, * Arolsen 7. Mai 1863; ⚭ das. . . Okt. 1892 mit Otto Dunker, Kgl. preuß. Major z. D. [Crossen.]

(2) Helene, * Arolsen 17. Jan. 1865.

2. † Klemens von Hadeln, * Kohlgrund 29. Sept. 1796, † Corbach 8. April 1881, Herr auf Kohlgrund, Fstl. waldeck. OGer.-Rat; ⚭ Corbach 7. Febr. 1845 mit Karoline Rube, * Corbach 23. Nov. 1803, † das. 29. April 1878.

**Sohn:** Wilhelm Helmuth Ludwig Richard Freiherr von Hadeln [waldeck. Anerkennung der Berechtigung zur Führung des Frhrntitels d. d. Arolsen 14. April 1896], * Corbach 18. April 1846, D. theol., Fstl. waldeck. Kammer- und Konsistorial-Präs. a. D.; ⚭ Frankfurt a. M. 16. Febr. 1875 mit Emilie Drescher, * Frankfurt a. M. 25. Jan. 1854, † Arolsen 7. Nov. 1914. [Arolsen.]

**Tochter:** Elsa, * Neustettin 6. Juni 1876; ⚭ Arolsen 22. April 1904 mit Ferdinand Neuhof, Kgl. preuß. Major beim Stabe des Inf.-Rgts Nr. 65. [Köln.]

---

**Haerdtl,** 1917. **Häring,** 1917, resp. 1901. **Hafenbraedl,** 1917, resp. 1899.

---

## Hagen.

Evangelisch. — Mecklenburgischer Uradel, der mit Marquardus de Haghen (de indagine) 1252 urkundlich zuerst erscheint, österr. Anerkennung des ausländ. Frhrnstandes als eines österr. lt. A. E. vom 8. Nov. 1845 (Plakat 20. Juli 1867). — W.: In G. ein r.-bez. schw. Bärenkopf. Auf dem H. mit schw.-g. Decke der Bärenkopf best. mit 3 Pfauenfedern. — Erste Aufn. 1908. S. auch den gleichnamigen Artikel im Gothaischen Genealog. Taschenbuch der Uradeligen Häuser, Bd. IX, 1908.

(S. Jahrg. 1914, S. 328; neuere Nachrichten fehlen.)

---

## vom Hagen.

Im eigenen Stamme erloschen.

Evangelisch. — Eichsfeldischer Uradel mit dem Stammhause (obere und niedere) Burg zu dem Hagen (Hain, das jetzige Rüdigershagen im Eichsfeld), der mit den Rittern Hermann, Rüdigers Sohn, und Günther vom Hagen (de indagine) 1266, bzw. 1228 urkundlich zuerst erscheint und dessen Stammreihe mit Hans, † 1549, Herrn auf Deuna, beginnt; preuß. Anerkennung des Frhrnstandes durch Min.-Reskr. vom 2. Juni 1826. — Erste Aufn. 1910. S. den gleichnamigen Artikel im Gothaischen Genealog. Taschenbuch der Uradeligen Häuser, Bd. V, 1904.

† Friedrich Adolf August Freiherr vom Hagen, * Aschaffenburg 27. März 1809, † Berlin 9. April 1870, Polizeiwachtm., Kgl. preuß. Lt. a. D.; ⚭ I) . .

mit Luise Küster, * . . (gesch. 1841); II) . . 1849 mit Emilie Auguste Schneider, * . . , † . . 7. März 1863; III) Berlin 19. Mai 1866 mit — Marie Friederike Henriette gesch. Benecke, geb. Grieben, * Berlin 15. Febr. 1834. [Britz bei Rixdorf.]

## von dem Hagen.

Evangelisch und katholisch. — Eichsfeldischer Uradel, der mit Henricus de Hagen, miles, 22. Juni 1206 urkundlich zuerst erscheint; österr. Genehmigung, sich des bisher geführten Fehrnstandes in der Eigenschaft eines österr. Adels zu bedienen, mit A. H. d. d. Wien 20. Mai (Best.-Urkunde des Min. des Innern vom 4. Okt.) 1907. — W. (XIV. Jahrh.): In S. ein nat. Helm, best. mit 7 r. Hahnenfedern. Auf dem H. mit r.-s. Decke die 7 Federn der Schildfigur. — Erste Aufn. 1908. Stammreihe und ältere Genealogie im Gothaischen Genealog. Taschenbuch der Uradeligen Häuser, Bd. VIII, 1907.

Ernst Friedrich Dietrich Freiherr von dem Hagen, * Vollenborn 2. Dez. 1848 (luth.), K. u. K. FML. a. D.; ✕ Krakau 20. Aug. 1890 mit Maria Honorata Viktoria Gfin Poninska, * Kolomea 26. Febr. 1859 (kath.), † Tarnów 13. Aug. 1907. [Wien.]

Sohn (kath.): Alfred Dietrich Robert, * Wien 3. April 1892, K. u. K. OLt. im Ul.-Rgt Nr. 2, zuget. der Gestütsbranche, Dpt. Lublin, Polen; ✕ Wien 30. Juni 1917 mit — Elisabeth Freiin Korb von Weidenheim, * Jószáshely 23. Aug. 1900. [. . .]

## Haimberger, 1917.

## Hake.

Evangelisch-lutherisch und katholisch. — Niedersächsischer Uradel, der mit Burchard und Hermann Hake 1256 im Wesertale urkundlich zuerst erscheint; waldeck. Anerkennung der Berechtigung zur Führung des Fehntitels laut Reskr. d. d. Arolsen 24. Okt. 1891 (für die Nachkommen des 21. Jan. 1865 † Fehrn Georg Ernst Adolf, s. unten). — Wegen des von verschiedenen namensähnl. Familien geschlossenen Verbandes s. die Bemerkung bei Hacke. — W.: In S. 2 abgewendete schw. Haken. Auf dem gekr. H. mit schw.-s. Decke die Haken des Schildes zw. offenem von S. über Schw. get. Flug. — Erste Aufn. 1892. S. auch den gleichnamigen Artikel im Gothaischen Genealog. Taschenbuch der Adeligen Häuser (Uradel), Bd. I, 1900. (S. auch: Geschichte der Freiherrlichen Familie von Hake in Niedersachsen. Hameln.)

† Georg Ernst Adolf Freiherr von Hake, * Hameln 29. Nov. 1786, † Ohr 21. Jan. 1865, Herr auf Ohr, Hasperde, Diedersen, Buchhagen, Tastel, Bodenwerder und Nienburg, Kgl. hannov. Drost des Amtes Grohnde-Ohsen; ✕ Neustadt a. R. 4. Juli 1820 mit Luise Karoline Amalie Viktorine von Reden a. d. H. Hastenbeck, * Breslau 7. Jan. 1799, † Hameln 22. März 1880.

Söhne (besitzen gemeinsam Buchenhagen — verein. 1310 im Bes. der Fam. —, Hzgt. Braunschweig): 1. † Friedrich August Gustav Adolf, * Siedenburg 30. Nov. 1827, † Ohr 28. Mai 1900, Herr auf Ohr und Nienburg, Kgl. hannov. Rittm. a. D.; ✕ Hannover 10. Okt. 1861 mit — Wilhelmine Luise Marie von Hedemann, * Hannover 2. Okt. 1841. [Hannover.]

Kinder: 1) Luise Karoline Charlotte Eleonore Renate, * Diedersen 5. Aug. 1863; ✕ Ohr 6. Mai 1893 mit Erwin von Kleist, † Lieguitz 23. März 1910, Kgl. preuß. Gen.-Major und Kmdr der 71. Inf.-Brig. [Göttingen.]

2) Adolf Karl Otto Hermann, * Diedersen 23. Aug. 1864, Herr auf Ohr (seit 1807 im Bes. der Fam.) und Nienburg (seit 1791), Prov. Hannover; ⚭ Wellenhof, Estld, 5./18. Juni 1909 mit — Katharina Edith Baronin von Maydell, * Wiems, Estld, 14./27. Sept. 1880. [Ohr.]
Kinder: (1) Marie Dagmar Benedicta, * Ohr 21. Juni 1910.
(2) Adolph Edzard Otto Ernst, * Ohr 19. Sept. 1911.
(3) Benno Walrab Jürgen, * Ohr 26. Sept. 1915.
3) Elisabeth (Ella) Charlotte Amalie Luise, * Ohr 14. Okt. 1865, Oberin des Friedrikenstifts in Hannover.
4) Luise Klothilde Thekla Marie (Mary), * Ohr 2. April 1868; ⚭ das. 2. Mai 1891 mit Kurd von Lenthe, † Krähenbad, Schwarzw., 18. Dez. 1899, Herrn auf Lenthe (Untergut) und Luttringhausen. [Lenthe bei Hannover.]
5) Friedrich Viktor Georg Edzard, * Ohr 12. März 1870, Kgl. sächs. Major im GReiterrgt. [Dresden.]

2. † Karl Adolf Franz Ferdinand, * Siedenburg 12. Aug. 1831, † Diedersen 14. Aug. 1910, Herr auf Diedersen, Kgl. hannov. OLt. a. D.; ⚭ Cassel 8. April 1862 mit Thekla Mathilde Schmidt, * Cassel 11. Juni 1834, † Diedersen 24. April 1914.
Söhne: 1) † Adolf Friedrich Otto, * Grohnde 9. April 1863, † Buchhagen 25. Jan. 1904, Kgl. preuß. Lt. a. D. der GDrn.-Art.; ⚭ Cassel 20. Juni 1896 mit — Emily (Emmy) Luise Bertha Schmidt, * St. Thomas 29. Nov. 1866. [Hannover.]
Kinder: (1) Hildegard Emma Thekla Marie, * Buchhagen 17. April 1897.
(2) Carola Clotilde Julia Elisabeth, * Buchhagen 1. April 1899.
(3) Adolf Otto Georg Julius, * Buchhagen 14. Sept. 1900.
2) Otto Klaus Karl Friedrich, * Diedersen 28. Sept. 1870, Herr auf Diedersen (seit 1551 im Bes. der Fam.), Reg.-Bez. Hannover, Kgl. preuß. OLt. a. D. [Diedersen.]
3) Viktor Hilmar Heinrich Karl, * Diedersen 21. Nov. 1871, Kgl. preuß. Major im Mil.-Kabinett, EMr des Joh.-O. [Berlin.]
4) Hermann Maria Chlodwig Friedrich, * Diedersen 16. März 1874, Kgl. preuß. Major im Kriegsmin., GMr des Joh.-O. [Berlin.]

3. † Otto Friedrich Ludwig, * Grohnde 6. Okt. 1833, † Hasperde 19. Sept. 1891 (braunschw. Anerkennung des Frhrnstandes durch Restr. d. d. 31. Mai 1859 und demgemäß erteilte Bescheinigung der Berechtigung zur Führung des Frhrntitels laut Herolds-amtsrestr. d. d. Berlin 3. März 1879), Herr auf Hasperde (seit 1779) und Flegessen (seit 1869), K. u. K. Major a. D.; ⚭ Wien 29. Mai 1866 mit Maria Freiin von Brentano, * Triest 23. Juli 1846 (kath.), † Hasperde 5. April 1915.
Kinder (kath.): 1) Otto Friedrich Adolf Karl Hermann, * Hasperde 25. Sept. 1882, Kgl. bayer. OLt. der Res. des 1. Ul.-Rgts. [Hasperde bei Springe.]
2) Maria (Irma) Therese Friederike Luise Thekla, * Hasperde 26. Sept. 1883; ⚭ das. 16. Juni 1908 mit Dr. jur. Sigismund Gfn Adelmann von Adelmannsfelden, Kgl. württemb. Rhrn, Kgl. preuß. Ldrat in Biberburg.
3) Ernst Friedrich Adolf Wilhelm, * Hasperde 5. Febr. 1885. [Hasperde.]
4) Hans Hugo Hilmar Renatus Maria, * Hasperde 10. Okt. 1886. [Hasperde.]

---

## Halbhuber von Festwill, Halkett, Hallberg zu Broich, 1917.

# Haller von Hallerstein.

Lutherisch. — Stammen aus Böhmen; Ulrich I., Kais. Münzm. in Bamberg, † 1280, beginnt die Stammreihe; sein Sohn Ulrich II. seit 1293 in Nürnberg ansässig; Wappenbesserung d. d. Rom 31. Mai 1433; Wappenbestätigung d. d. Neustadt 11. März 1463; Adelsbestätigung d. d. Graz 27. Aug. 1478; Wappenbesserung d. d. Worms 1. April 1521 (vom Kaiser Karl V.); Namen- und Wappenvereinigung „Haller von Hallerstein" d. d. Speyer 27. März 1528 (von demselben Kaiser); Reichsfhr. und bayer. Frhr. 24. Sept. 1790 (vom Kurfürsten Karl Theodor von Pfalzbayern, als Reichsvikar, für die Brüder Johann Sigmund — s. A. — und Johann Georg sowie ihre Vettern, die Brüder Christoph Joachim — s. B. 1. —, Hans Joachim und Karl Joachim — s. B. 2.); immatrikuliert im Kgr. Bayern bei der Frhrnklasse 3. März 1813 und 23. Okt. 1840. — W.: Gev. mit g. Herzschild, darin ein schw. Doppeladler mit über ihm schweb. Reichskrone. 1 und 4 in R. ein s. bordierter schw. Ständer vom rechten Ober- zum linken Untereck; 2 und 3 get., oben in R. eine gestürzte, eingebogene g. Spitze, unten in S. ein schreit., zweischw. schw. Löwe. 3 H. mit rechts r.-s., links r.-g. Decken. Auf dem gekr. mittleren H. der Adler des Herzschildes; auf dem gekr. rechten der nach links gewendete Rumpf einer r. gekl. Mohrin mit langem Zopf zwischen 2 in den Mündungen mit Pfauenfedern best. r. Büffelhörnern; auf dem linken H. mit schw.-s. Wulst eine 5endige g. Hirschgeweihstange und ein von R. und S. get. Flügel. Schildhalter: 2 Löwen. — Erste Aufn. und geschichtl. Übersicht im Jahrg. 1858, S. 234; ältere Genealogie im Jahrg. 1860, S. 296.

## A. Sigismundische Linie.

† Johann Sigmund Freiherr Haller von Hallerstein, * . . 22. März 1723, † . . 16. Jan. 1805, Kriegsoberst und Schultheiß der Reichsstadt Nürnberg; ⚔ . . 27. Aug. 1754 mit Maria Helene Ebner von Eschenbach, * . . 8. Sept. 1734, † . . 12. Sept. 1799.

**Söhne:** 1. † Johann Sigmund, * . . 19. Aug. 1756, † Erlangen 12. Nov. 1820, Kgl. bayer. Oberförster; ⚔ . . 19. Aug. 1783 mit Charlotte Amalie Friederike Luise Freiin von Buttlar, * . . 22. April 1757, † . . 17. Mai 1825.

**Söhne:** 1) † Johann Sigmund, * . . 12. Juni 1785, † . . 29. Nov. 1839, Kgl. bayer. Forstm.; ⚔ . . 12. Okt. 1818 mit Marie Karoline Euphrosyne Freiin von Tröltsch, * . . 25. Aug. 1786, † Nürnberg 14. April 1874.

**Söhne:** (1) † Johann Sigmund Karl, * Geiersnest 7. Aug. 1819, † Nürnberg 21. Jan. 1897, rechtskundiger Magistratsrat a. D.; ⚔ . . 28. Nov. 1852 mit Karoline Freiin von Holzschuher, * Nürnberg 19. April 1829, † das. 23. Juli 1909.

**Töchter:** a. Sophie Marie Karoline Elisabeth, * Nürnberg 4. Jan. 1858; ⚔ das. 2. März 1886 mit Sigmund von Praun, Kgl. bayer. OLdger.-Rat a. D. [Nürnberg.]

b. Flora Kathinka Emma Sigismunda, * Nürnberg 4. März 1859. [Nürnberg.]

(2) † Friedrich Christian Sigmund, * Geiersnest 16. Okt. 1820, † München 27. Dez. 1893, Kgl. bayer. Forstrat a. D.; ⚔ 1) München 5. Sept. 1850 mit Eleonore Christiane Barbara von Niethammer, * München 4. Dez. 1826, † Herzogenaurach 5. Aug. 1853; II) München 4. Juni 1855 mit Wilhelmine Kattina Helene Edler von Loefsl, * Nürnberg 9. Aug. 1829, † München 17. Dez. 1899.

**Söhne 1r Ehe:** a. † Julius Karl Maria Immanuel Sigmund, * Ober-Otterbach 12. Mai 1852, † München 12. Dez. 1901, Kgl. bayer. Kmr. und Major a. D., EMr des Joh.-O.; ⚔ Hamburg 16. Okt. 1880 mit — Ricarda Hermine Ida Fraeb, * Porto Alegre, Brasilien, 16. April 1860. [München.]

**Kinder:** a) **Kurt Julius Friedrich Karl Anton Sigmund**, * Augsburg 23. Juli 1881, Bankdirektor. [Mainz.]

b) **Erhart Sigmund Karl Ludwig**, * Augsburg 24. Mai 1882, Dipl.-Ing.; ⚭ München 18. März 1912 mit — **Erna Wittmer**, * .. (kath.). [Elberfeld.]

**Söhne:** (a) **Kurt Sigmund**, * Elberfeld 24. Jan. 1913.

(b) **Hellmut Sigmund**, * München 7. Juni 1916.

c) **Eleonore Ludwiga Katharina Olga**, * München 15. Aug. 1885; ⚭ München 15. Dez. 1903 mit Alfred **Rütschi**, Großindustriellem. [Zürich.]

d) † **Hans Richard Erich Sigmund**, * München 3. März 1889, † (verunglückt auf dem Flugplatz) Friedrichshafen 13. Nov. 1916, Kgl. bayer. Mjtr und Obt., Führer einer Fliegerabt.

b. **Karl Friedrich Emil Adolf Sigmund**, * Herzogenaurach 30. Juli 1853 Kgl. bayer. Forstrat in Garmisch und Obt. der Ldw. a. D., Admin. des Geschlechts; ⚭ Augsburg 21. Juli 1886 mit — **Emilie Mantel**, * Winnweiler 8. Nov. 1866.

**Söhne:** a) **Eduard Friedrich Julius Karl Sigmund**, * Mönchberg 5. Mai 1887, stud. arch., VFeldwebel der Rej. [München.]

b) † **Richard Maximilian Sigmund**, * Garmisch 26. Mai 1895, † (gefallen bei) .. 14. Juni 1916, Kgl. bayer. Lt. im Inf.-Leibrgt.

(3) † **Thomas Christian Karl Sigmund**, * Neustadt a. d. S. 1. Nov. 1830, † Nürnberg 26. April 1888, Kgl. bayer. Major a. D.; ⚭ I) Gmünderichshofen 8. Okt. 1860 mit Kornelia Freiin **Waitz von Eschen**, * Hanau 12. März 1838, † Aschaffenburg 26. Jan. 1868; II) .. 24. April 1869 mit deren Schwester Emilie Freiin **Waitz von Eschen**, * Hanau 15. Juli 1832, † Nürnberg 10. Sept. 1886.

**Söhne:** a) **1r Ehe:** a. **August Sigmund Karl Ulrich**, * Speyer 22. Okt. 1861, Dr. med., approb. Arzt, Mitgl. der Abg.-Kammer des bayer. Ldtags; ⚭ München 22. Okt. 1888 mit — **Marie Freiin Haller von Hallerstein**, * Tunzenberg 27. Aug. 1860 (s. unten). [München.]

b. **Maximilian Georg Sigmund**, * Frankfurt a. M. 16. März 1866, Kgl. bayer. Major a. D.; ⚭ Nürnberg 29. Sept. 1892 mit — **Elise Angelika Lydia Puscher** (s. Jahrg. 1900), * Nürnberg 16. Juli 1870. [St. Alban bei Dießen und München.]

— b) **2r Ehe:** c. **Friedrich Ulrich Christian Sigmund**, * Bamberg 29. Febr. 1872, Kais. deutscher Reg.-Rat in Metz.

d. **Ulrich Julius Sigmund**, * Bamberg 15. März 1874, Kgl. preuß. Rittm. a. D.; ⚭ Hamburg 24. März 1907 mit — **Edla Agnes Edler von Loefsl** (welchen Namen sie nach der Scheidung vom Frhrn von Büsing-Orville wieder angenommen hatte), geb. Edlen von **Loefsl**, * Hamburg 30. Juni 1873. [Groß-Flottbek, Holstein.]

2) † **Johann Georg**, * .. 24. Okt. 1786, † .. 1. Sept. 1854, Kgl. bayer. Gen.-Major und Brigadier der 3. Armeediv.; ⚭ .. 2. Nov. 1814 mit Christiane **Elisabeth von Sommerlatt**, * .. 6. Nov. 1790, † .. 17. Jan. 1861.

**Sohn:** † **Amand Friedrich Christian Karl Georg Sigmund**, * Bamberg 26. Sept. 1817, † Neu-Lauterburg 13. Juni 1844, Kgl. bayer. Lt. a. D.; ⚭ .. 26. Nov. 1842 mit Katharina **Barbara** verw. Blättner, geb. **Domek**, * Landau 23. Sept. 1807, † Baden-Baden 20. Jan. 1885.

**Sohn:** † **Georg Sigmund Anton**, * Baden-Baden 22. Aug. 1843, † .. 8. Juni 1895; ⚭ .. 6. Nov. 1867 mit — **Elisabeth Marie Gillespie**, * Allondale, Kanada, 14. Dez. 1849 (wiederverm. [Sioux City, Staat Jowa, NAm.]).

**Kinder:** a) **Elisabeth Josephine**, * Sandusky, Staat Ohio, NAm.,

7. April 1869; ✕ . . 23. Jan. 1893 mit W. Edunicliffe, † Omaha 3. Juli 1897. [Sioux City.]

b) Emma Johanna, * Sandusky 3. Nov. 1870; ✕ . . 7. Nov. 1893 mit John Willett, † Omaha 27. Juni 1897. [Omaha, Staat Nebraska.]

c) Laura Marie, * Sandusky 20. Sept. 1872; ✕ . . 27. Mai 1893 mit Henry B. Davis. [Sioux City.]

d) Sigmund Georg, * Sandusky 28. Jan. 1875, Kaufmann. [Omaha.]

e) Walfried Sigmund, * Sandusky 19. Okt. 1876. [. ., Amerika.]

3) † Gustav Karl Wilhelm Sigmund, * . . 27. Juni 1793, † . . 8. Jan. 1871, Kgl. bayer. Regierförster a. D.; ✕ . . 11. Sept. 1829 mit Eusebia Heindel, * . . 9. Febr. 1806 (kath.), † . . 8. Jan. 1871.

Kinder: (1) Elisabethe Margarete Eusebia Karoline, * Pillenhofen 30. Sept. 1832 (kath.). - [Regensburg.]

(2) † Friedrich Sigmund Sebastian, * Pillenhofen 25. Okt. 1833, † München 28. Dez. 1911, Kgl. bayer. Major a. D.; ✕ . . 6. Juli 1871 mit Johanna Lisette Katharine Holz, * . . 17. Juli 1849, † Teichhof . . Sept. 1915.

Töchter: a. Johanne Regine Karoline, * Metz 27. Juli 1872. [Graz.]

b. Karoline Auguste Ida, * Metz 26. April 1877; ✕ Wien 16. Okt. 1905 mit Viktor von Pokorny. [Wien.]

(3) † Sigmund Sebastian Eusebius, * Pillenhofen 18. Mai 1835, † Rückersdorf 23. Aug. 1892, Kgl. bayer. Förster; ✕ I) . . 21. Mai 1868 mit Kunigunde Babette Sophie Muschler, * Nürnberg 22. Nov. 1846, † Erbendorf 5. Aug. 1878; II) . . 3. Juni 1879 mit — Elise Thoma, * . . 14. Jan. 1850 (kath.). [München.]

Kinder: a) 1r Ehe: a. Eusebia Karoline Marie, * Altersberg 11. Dez. 1868 (kath.); ✕ . . 18. Okt. 1891 mit Max Albert Reitz, Buchhalter. [Nürnberg.]

b. Gustav Christoph Sigmund, * Burglengenfeld 25. Juni 1873, Kaufmann. [. ., Amerika.]

— b) 2r Ehe: c. Charlotte Anna Cäcilie, * Lauf 29. Jan. 1882 (kath.).

(4) † Georg Sigmund, * Pillenhofen 25. Okt. 1843, † Regensburg 3. März 1899, Kgl. bayer. Lt. a. D.; ✕ . . 4. Okt. 1877 mit — Anna Warmberg, * Amberg 21. Dez. 1842. [Regensburg.]

2. † Karl Christoph Samuel, * . . 10. Okt. 1761, † . . 7. Febr. 1825, Kgl. bayer. Kommunal-Administrator; ✕ . . 13. Mai 1788 mit Susanne Freiin Löffelholz von Colberg, * . . 7. Juli 1764, † Gründlach 26. Febr. 1837.

Sohn: † Johann Sigmund Samuel, * . . 5. Jan. 1794, † Nürnberg 20. Febr. 1873, Kgl. bayer. Oberstlt. a. D.; ✕ I) . . 24. Juli 1825 mit Luise Amalie Freiin von Reitzenstein a. d. H. Neunhöfen, * . . 17. Aug. 1799, † . . 14. März 1841; II) . . 8. Mai 1842 mit Karoline Amalie Laura verw. Oelhafen von Schoellenbach, geb. Freiin von Tröltsch, * . . 17. Okt. 1812, † Nürnberg 24. April 1872.

Töchter 2r Ehe: (1) Amalie Eleonore Magdalene, * Nürnberg 23. Juni 1845; ✕ das. 25. Mai 1869 mit Dr. phil. h. c. Georg Frhrn Kreß von Kressenstein, † Nürnberg 1. März 1911, Kgl. bayer. Justizrat und Rechtsanwalt. [Nürnberg.]

(2) Johanna Eleonore Luise, * Nürnberg 6. Jan. 1847; ✕ Neunhof 30. Sept. 1874 mit Ludwig Frhrn von Welser, Kgl. bayer. Km. und Reg.-Präs. a. D., Exz. [Neunhof und Nürnberg.]

3. † Johann Georg, * . . 23. April 1773, † . . 21. Aug. 1852, K. K. Km. und FML. a. D. [immatrikuliert im Kgr. Bayern bei der Fahnenklasse 23. Okt. 1840], ✕ . . 25. Nov. 1816 mit Elisabeth Freiin Henniger von Eberg, * . . 24. April 1789, † Linz 5. Febr. 1862.

Sohn: † Johann Georg Sigmund, * . . 26. Aug. 1817, † Mengkofen

26. Juni 1870, K. K. Oberstlt. a. D.; ⚔ I) . . 18. Okt. 1852 mit Johanna Luise von Niethammer, * . . 26. Sept. 1828, † . . 28. April 1857; II) . . 6. Nov. 1859 mit deren Schwester Klara von Niethammer, * . . 20. Okt. 1832, † München 12. Okt. 1874.

**Töchter:** a) **1r Ehe:** (1) Friederike Sophie Maria Elisabeth, * Tarnow 22. April 1854, EO. des Kgl. bayer. Theresien-O. [München.]

(2) Luise Laura Julie Maria, * Lemberg 19. April 1857; ⚔ München 22. Okt. 1877 mit Karl Ritter von Landmann, Kgl. bayer. Gen. a. D. [München.]

— b) **2r Ehe:** (3) Marie Magdalene Amalie Luise Klara, * Tunzenberg 27. Aug. 1860; ⚔ München 22. Okt. 1888 mit Dr. med. Sigmund Frhrn Haller von Hallerstein, Arzt (s. oben). [München.]

(4) Bertha Gabriele Magdalena Karolina, * Tunzenberg 11. Febr. 1864, ⚔ München 30. Sept. 1895 mit Otto von Hartlieb gen. Walsporn, † Würzburg 24. Okt. 1901, Kgl. bayer. OKriegsger.-Rat beim II. AKorps. [Mengkofen, NBayern.]

## B.

### 1. Joachimscher Ast.

Stammvater: Christoph Joachim, * 25. Sept. 1723, † 27. Dez. 1792.

† Johann Sigmund Christoph Joachim Freiherr Haller von Hallerstein, * . . 12. Febr. 1820, † Fürth 27. Jan. 1873 (Urenkel des Stammv.), rechtskundiger Magistratsrat in Fürth; ⚔ . . 24. Juli 1851 mit Julie Marie Susanne Sophie Fries, * Nürnberg 28. Febr. 1829, † München 1. Okt. 1894.

**Kinder:** 1. Marie Juliane Eleonore Wilhelmine, * Fürth 8. Febr. 1852; ⚔ . . 17. April 1895 mit Kurt Hagedorn, Versicherungsbeamtem. [. . .]

2. Sigmund Christoph Joachim Karl, * Fürth 15. Febr. 1855; ⚔ I) . . 4. Juni 1881 mit Luise Ina zur Nedden, * Nürnberg 12. Juli 1857, † München 17. Jan. 1898; II) Gräfelfing 4. Sept. 1908 mit — Margarethe Irmeier, * . . 7. März 1874. [Nürnberg.]

**Kinder 1r Ehe:** 1) Else Sophie Juliane Marie, * Zwiebelhof bei Roth, Bayern, 3. Mai 1882.

2) Kurt Julius Karl Sigmund Joachim, * Nürnberg 4. Mai 1883, Kontorist. [. ., Amerika.]

3) Gustav Karl Sigmund Joachim, * München 16. April 1887. [. . .]

4) Helene Marie Juliane Sophie, * München 2. Febr. 1890.

3. Wilhelmine Helene Marie Julie, * Fürth 22. Mai 1859; ⚔ I) . . 24. Juli 1879 mit Martin Brühlmeyer (gesch. 10. März 1881), Kgl. bayer. Bauamtmann; II) . . 22. Juli 1885 mit Max Dorsch, † . . 22. Juli 1908. [München.]

### 2. Karlscher Ast.

Im Mannesstamme erloschen.

Stammvater: Karl Joachim, * 1. Juli 1733, † 22. Mai 1793. — Ältere Genealogie im Jahrg. 1896, S. 375.

† Theodor Friedrich Karl Joachim Lebrecht Freiherr Haller von Hallerstein, * . . 3. Juni 1820, † Berlin 3. Mai 1896, Kgl. preuß. Standesbeamter und Lt. a. D.; ⚔ . . 3. Sept. 1850 mit Josepha Viktoria Thekla von Czapska, * Bromberg 29. Juni 1828, † Berlin 14. Juli 1903.

**Tochter:** Elisabeth (Ella) Adelheid Josephine Theodore, * Berlin 29. Jan. 1855; ⚔ das. 8. März 1881 mit Wolfgang Gfn von Blücher-Finken, Kgl. preuß. Rittm. der Res. a. D. [Finken bei Stuer, Mecklenb.-Schw.]

# Hammer von Remesbány, Hammer-Purgstall, 1917.

## Hammerstein.

Westfälischer Uradel mit gleichnamigem Stammhause bei Sonnborn a. d. Wupper, dessen Stammreihe mit Arnhold, † 1395, Herrn auf Hammerstein, beginnt; hannov. Genehmigung zur Fortführung des Fehntitels 19. Juni 1841; desgl. preuß. Genehmigung 12. April 1853. — Der Lehrte 29. Jan. 1854 gegründete, 13. Juni 1855 bestätigte Geschlechtsverband hält alle 4—5 Jahre in Hannover Familientag. Familienratsmitglieder: Ludwig Frhr von Hammerstein-Gesmold, Erboron in Celle, Louis Frhr von Hammerstein-Loxten, Kgl. preuß. Gen. der Inf. in Berlin, Friedrich Frhr von Hammerstein-Equord, Administrator von Sandow. — W. (seit 1816): Gesp.; rechts (das bisherige) in S. 3 (2, 1) g. bort. und befranste Kirchenfahnen; links (das der Burggrafen von Hammerstein) in R. 3 (2, 1) s. Hämmer mit g. Stielen. 2 H. mit r.-s. Decken. Auf dem rechten ein mit Hermelin verbrämter r. Kurhut mit den 3 Kirchenfahnen an g. Stäben, oben g. betreuzt; auf dem linken H. ein s. gestülpter schw. Hut beh. mit gesbl., vorn s., hinten r. Zug. Schildhalter: 2 g. Löwen. Wahlspruch: Spectemur agendo. — Erste Aufn. 1849; geschichtl. Übersicht im Jahrg. 1854, S. 211.

### I. Linie. (Lutherisch und katholisch.)

Stammvater: Christoph Ludolph, * 1646, † 1728, dessen Söhne die Stammv. der beiden Äste sind.

#### 1. Ast: Equord.

Stammvater: Hans Werner, * 1696, † 1787. — Besitz: Das im Jahre 1853 gestiftete Fideikommiß Equord mit Mehrum und Schierke (zus. 523 ha), Kr. Peine, Prov. Hannover.

† Georg August Freiherr von Hammerstein-Equord, * Osnabrück 3. Juni 1734, † Hildesheim 7. Mai 1813, K. K. Kmr.; ⚔ Osnabrück 28. Febr. 1769 mit Charlotte Sophie Henriette Wilhelmine von Münster, * Iburg 7. Juli 1752, † Hildesheim 24. Febr. 1796.

**Söhne:** 1. † Hans Georg, * Equord 17. Sept. 1771, † Hildesheim 9. Dez. 1841, Kgl. westfäl. Gen.-Lt.; ⚔ Laisahn 10. März 1824 mit Adelgunde Gfin von Bernstorff, * Braunschweig 12. Dez. 1805, † Hildesheim 23. Febr. 1875.

**Söhne:** 1) † Sigurd Friedrich Christian Ernst Ferdinand Ludwig Hans Carl Börries Wilhelm, * Equord 17. Juli 1829, † Hildesheim 31. Aug. 1901, Frherr auf Equord, Mehrum und Schierke, Lbschaftsrat der Hildesheim. Ritterschaft; ⚔ Schauen 1. März 1859 mit Cäcilie Freiin Grote, * Schauen 9. Mai 1841, † Florenz 14. Okt. 1906.

**Kinder:** (1) † Hans Georg Karl Julius Wittekind Hermann Wilhelm, * Schauen 14. Jan. 1860, † Peine 10. März 1898, Kgl. preuß. Lbrat und Lt. der Res. des Inf.-Rgts Nr. 79, EMr des Joh.-O.; ⚔ Schönfließ 24. Aug. 1897 mit — Hedwig Margarethe von Beltheim, * Schönfließ 13. Juli 1869. [Schönfließ.]

(2) † Albrecht Gernand Christoph, * Hildesheim 5. Dez. 1863, † Schierke 20. Mai 1911, Frherr auf Equord, Mehrum und Schierke, Kgl. preuß. Olt. a. D.; ⚔ Itze 25. Okt. 1901 mit — Ilse Karoline Elisabeth Antonie von Lüneburg, * Itze 1. März 1882. [Greene bei Kreiensen.]

(3) Elisabeth Wernerine Marie Thekla, * Hildesheim 11. April 1865 [Hildesheim.]

2) † Wittekind Friedrich Ludwig Hans Werner Andreas Georg Karl Heinrich Wilhelm Ferdinand, * Equord 23. Mai 1831, † (an der bei Beaumont erh. Verwundung) Monzon, Frankr., 19. Sept. 1870, Kgl.

preuß. Hptm. und Komp.-Chef im Inf.-Rgt Nr. 31; ⚔ Leyendorf 7. Nov. 1860 mit Julie Amalie von Estorff, * Leyendorf 10. Dez. 1833, † Barsinghausen 19. Sept. 1917.

**Töchter:** (1) Luise Adelgunde Thekla Friederike Julie Konstanze Cäcilie, * Celle 3. Mai 1862, Chanoinesse des Klosters Lüne. [Barsinghausen.]

(2) Agnes Anna Julie Friederike Klothilde, * Celle 6. März 1864, Konventualin des Klosters Barsinghausen. [Barsinghausen.]

3) † Helge Fridiger Thusneldius Clothar Alebrand Theodorich Ermenreich Jakob Wilhelm Hermann Albrecht Arnold Hans Ottokar, * Equord 18. Sept. 1833 (kath. seit 1848), † Sitzenthal 16. April 1893, Herr auf Sitzenthal, K. u. K. Km. und Rittm. in der Ldw.-Drag.-Esk. Nr. 1; ⚔ I) Söder 24. Sept. 1861 mit Anna Maria Julia Natalia Gfin zu Stolberg-Stolberg, * Söder 5. Juni 1841 (kath.), † Donaudorf 24. Juni 1864, StkrD.; II) Westheim 28. Nov. 1867 mit — Sophie Gfin zu Stolberg-Stolberg, * Düsseldorf 14. Nov. 1839 (kath.), StkrD. (j. Goth. Hofkalender, II. Abt.). [Kirchdorf, OOsterr.]

**Kinder 2r Ehe** (kath.): (1) † Wilhelm Emanuel Wilderich Joseph Maria Anton, * Gmunden 9. Dez. 1868, † (an der erh. Verwundung im Lazarett) Neu-Sandeck 31. März 1915, Fherr auf Equord, Mehrum und Schierke, K. u. K. Km. und Major der Res. des Ul.-Rgts Nr. 11; ⚔ London 14. Juli 1898 mit — Marie Thereje Agnes Dirkens-Drews, * Berlin 25. Sept. 1870, Herrin auf Ober-Ranna bei Mühldorf. [Schloß Ober-Ranna, NOsterr.]

(2) Karoline Maria Pia, * Sitzenthal 26. Jan. 1870, StkrD.; ⚔ Sitzenthal 21. Juni 1893 mit Franz Gfn von Walderdorff, Fherrn, Kgl. bayer. Km. und OLt. a. D. [Molsberg, Post Wallmerod, Reg.-Bez. Wiesbaden.]

(3) Joseph Arnoldus Henricus Hubertus Sigurd Bernardin Maria, * Sitzenthal 20. Mai 1876, Fherr auf Equord, Mehrum und Schierke, Herr auf Landsthal, NOsterr., Kgl. bayer. Rittm. im 2. Ul.-Rgt; ⚔ Landsthal 6. Sept. 1910 mit — Caroline Freiin von Kutschera, * Sarajevo 22. März 1891. [München.]

**Kinder:** a. Adalbert Helge Johann v. Maka Hubert Georg Maria, * Landsthal 9. Febr. 1912.

b. Irmgard Sophie Elisabeth Veranda Huberta Maria, * München 20. Aug. 1913.

c. Hermann Josef Rupprecht Hubert Georg Wilhelm Maria, * München 24. März 1915.

(4) Hans Baptist August Franz Seraph Placidus Maria, * Sitzenthal 5. Okt. 1881, K. u. K. Km., Statth.-Konzipist und Rittm. in einem Ldw.-Ul.-Rgt. [Kirchdorf, OOsterr.]

2. † Friedrich Georg Christoph Klamor, * Equord 5. Nov. 1775, † Zellerfeld 8. April 1851, Kgl. hannov. Oberst und OForstm.; ⚔ Equord 19. April 1802 mit Dorothee Louise Henriette Freiin von dem Busche a. d. H. Haddenhausen, * Osnabrück 27. Okt. 1777, † Zellerfeld 1. Nov. 1846.

**Söhne:** 1) † Arnold Hans Georg Ludwig, * Zellerfeld 29. Okt. 1805, † Lüneburg 28. Dez. 1880, Kgl. hannov. Oberstlt. a. D.; ⚔ Lüneburg 25. März 1851 mit Auguste Friederike von Einem, * Hannover 29. Nov. 1820, † Osnabrück 22. Jan. 1858.

**Kinder:** (1) Friedrich Karl Edmund Otto George, * Northeim 29. Aug. 1853, Administrator von Sandow; ⚔ Sandow 28. Sept. 1899 mit — Mathilde Klara Theodore Pauline Elisabeth Freiin Senfft von Pilsach, * Frankfurt a. d. O. 15. Sept. 1875. [Sandow, Kr. Weststernberg.]

(2) Emma Klothilde Wilhelmine, * Osnabrück 21. Juli 1855; ⚔ Lüneburg 1. Nov. 1879 mit Friedrich Frhrn von Schele, † Berlin 20. Juli

1904, Kgl. preuß. Gen.-Lt. z. D., Gouv. des Inv.-Hauses in Berlin, vorm. Gouv. von Deutsch-Südafrika. [Nibbeck.]

2) † Otto Hans Werner Friedrich Karl Wilhelm, * Rinteln 20. Dez. 1812, † Celle 4. Sept. 1891, Kgl. hannov. Forstm.; ⚔ Bassum 12. Mai 1853 mit Auguste Freiin von Buttlar-Ziegenberg, * Cassel 21. April 1825, † Celle 30. Juli 1886.

Kinder: (1) William Karl Adolf Edmund Arnold Adolf Wilhelm, * Neu-Bruchhausen 17. Juli 1854, Kgl. sächs. Oberst z. D., Chr des Joh.-O.; ⚔ Leipzig 22. Mai 1890 mit Hedwig Wilhelmine Thorey, * Leipzig 14. Juni 1865, † Kamenz 9. April 1901. [Dresden.]

Kinder: a. Sigurd Otto Georg, * Chemnitz 19. Jan. 1892, Kgl. sächs. Oblt. im Inf.-Rgt Nr. 179. [Wurzen.]

b. † Otto Werner Christoph, * Chemnitz 2. Mai 1897, † (gefallen bei) . . 28. Aug. 1914, Kgl. sächs. Fähnr. im Schützen-(Füs.-)Rgt Nr. 108.

c. Irmgard Luise Emilie Auguste Hedwig Mathilde, * Kamenz 21. Aug. 1898, eingeschr. im Kloster Ebstorf.

d. Hedwig, Hildegard Margarethe Ilse Charlotte Wilhelmine, * Kamenz 30. März 1901.

(2) Mathilde Anna Wilhelmine Klothilde Maria Friederike, * Neu-Bruchhausen 19. Febr. 1858, Kapitularin des Stifts Fischbeck. [Fischbeck.]

3) † Adolf Friedrich, * Klausthal 20. Nov. 1814, † Hannover 15. Mai 1894, Kgl. preuß. Kreisbptm. z. D.; ⚔ Elze 2. Okt. 1855 mit Klothilde Wilhelmine Emilie Bock von Wülfingen, * Verden 11. Okt. 1831, † Darmstadt 15. Febr. 1911.

Kinder: (1) Thekla Marie Georgine Julie, * Lüneburg 17. Mai 1858; ⚔ das. 23. Sept. 1881 mit Karl von Ilsemann, Kgl. preuß. Gen.-Lt. z. D. [Darmstadt.]

(2) Arnold Hermann Wilhelm Georg, * Lüneburg 24. März 1860, Kgl. preuß. Gen.-Major z. D.; ⚔ Potsdam 14. Juni 1887 mit Amelie Gfin Finck von Finckenstein, * Groß-Flotow, Mecklenb.-Schwe., 3. Sept. 1866 (gesch. . . [Berlin-Wilmersdorf]); II) Darmstadt 5. Dez. 1916 mit — Ludowika Maria Anna Mauritzia von Lern, * Steinach a. Br., Tirol, 6. Nov. 1879. [Antwerpen.]

Tochter 1r Ehe: Benita Maria Charlotte Editha, * Potsdam 2. März 1900.

3. † Karl Hans Wilhelm Ernst, * Eguord 1. Aug. 1782, † Hildesheim 29. Jan. 1867, Kgl. hannov. GMaj und OForstm., Domherr von Osnabrück; ⚔ I) Cassel 3. Nov. 1809 mit Adelheid Sophie Karoline von Heister, * Cassel 8. Nov. 1790, † Hildesheim 4. Juni 1831; II) Hameln 28. Nov. 1833 mit Adelheid Freiin von Oldershausen, * Lüneburg 20. März 1805, † Celle 27. Dez. 1886.

Kinder: a) 1r Ehe: 1) † William Bernhard Arnold Adolf, * Hildesheim 22. Okt. 1826, † Celle 25. Febr. 1896, Kgl. hannov. Hptm. d. D.; ⚔ Gestorf 14. Aug. 1873 mit Anna Karoline Emilie Auguste Ernestine Wilhelmine von Linsingen, * Hannover 16. Okt. 1838, † das. 27. Nov. 1883.

Sohn: Ernst Bernhard Sigurd George, * Hannover 18. Nov. 1874. [New York.]

— b) 2r Ehe: 2) † Ernst August, * Hasede 17. Aug. 1839, † Thärsgarten bei Celle 16. Febr. 1902, Kgl. hannov. Hptm. a. D.; ⚔ I) Leipzig 18. Jan. 1871 mit Adele Göhring, * Gohlis 19. Mai 1851, † Celle 14. Mai 1891; II) Leipzig 15. Sept. 1896 mit — Melanie Göhring, * Leipzig 10. Okt. 1854. [Celle.]

Söhne 1r Ehe: (1) Karl Oskar William, * Wien 22. Jan. 1873, Dipl.-Ing., OLehrer an der Baugewerbeschule in Stettin; ⚔ I) Celle 3. Mai 1907 mit Hilda Freiin von dem Busche-Lohe, * Südkampen 27. Jan. 1873, † Stettin 24. Juni 1914; II) Berlin 22. Juli 1916 mit —

Helene Adolfine Alice von Freeden, * Bernburg 4. Aug. 1882. [Neu-Kölln bei Berlin.]
Söhne: a. Hans Ludwig, * Stettin 14. Mai 1908.
b. Hilmar Carl, * Stettin 3. Mai 1911.

(2) Hans Rudolf, * Wien 1. März 1874, Kaufmann, Lt. der Ref.; ⚔ Celle 18. Sept. 1900 mit — Helene Emilie Elisabeth Betty Sophie Schilling, * Celle 21. Aug. 1878. [Celle.]
Kinder: a. Marie Luise, * Kobe 2. Dez. 1901.
b. Ernst August, * Kobe 9. Nov. 1902.
c. Margarethe, * Kobe 2. Nov. 1906.

3) Ida Lewine Sophie Thekla, * Hasede 30. Aug. 1840, Äbtissin des adel. Damenstifts Wallenstein in Fulda. [Fulda.]

4) † Heino Julius, * Hasede 14. Mai 1814, † Neustrelitz 11. Nov. 1914, Ghzgl. mecklenb.-str. Forstm. a. D.; ⚔ Deersheim 10. Okt. 1876 mit — Ida Adelheid Elisabeth von Gustedt, * Deersheim 18. Sept. 1857. [Neustrelitz.]
Kinder: (1) Günther Edmund Wilhelm, * Hinrichshagen 16. Sept. 1877, Kgl. preuß. Hptm. und Komp.-Chef im Gren.-Rgt Nr. 2; ⚔ Stettin 5. Juli 1902 mit — Meta Dietz, * Koblenz 1. Sept. 1877. [Stettin.]
Töchter: a. Ilse, * Stettin 6. April 1903.
b. Elisabeth, * Stettin 18. Aug. 1905.
c. Ruth, * Stettin 15. Sept. 1907.

(2) Kurt Gebhard Adolf Philipp, * Hinrichshagen 26. Sept. 1878, Kgl. preuß. Major im Gen.-Stab; ⚔ Karlsruhe 18. Aug. 1907 mit — Marie Freiin von Lüttwitz, * Schweidnitz 11. März 1886 (kath.). [Berlin-Wilmersdorf.]
Töchter (kath.): a. Marie-Luise Cäcilie, * Berlin 27. Sept. 1908.
b. Maria Therese Ilse Paula. * Berlin-Friedenau 13. Dez. 1909.
c. Helga Maria Eleonore, * Berlin-Wilmersdorf 18. März 1913.

(3) Karl-Heino Leo, * Steinförde 29. Juli 1880, Kgl. preuß. Forstassessor und Hptm. im Reit. Feldjägerkorps; ⚔ Potsdam 2. Aug. 1914 mit — Anna Julia Miedefel Freiin zu Eisenbach, * Gießen 23. April 1889. [Berlin.]
Sohn: Heino Georg Günther Philipp Hans Friedrich August, * Berlin 4. Aug. 1916.

(4) Adline Hedwig Antonie Ida Adele Anna Henriette, * Steinförde 20. Juli 1881, StiftsD. von Dobbertin, erspekt. auf Bassum. [Neustrelitz.]

## 2. Ast: Gesmold.

Stammvater: Ludwig, * 1702, † 1786, dessen Söhne Georg, * 1754, und Friedrich, * 1756, die Stammv. der beiden Zweige sind. — Besitz: Das im Jahre 1725 gestiftete Fideikommiß Gesmold (418 ha), Kr. Melle, Prov. Hannover.

### 1. Zweig.

Besitz: Das im Jahre 1840 gestiftete Fideikommiß Apelern (206 ha), Kr. Rinteln.

† Börries Ludwig Philipp Albrecht Karl Freiherr von Hammerstein-Gesmold, * Apelern 26. Aug. 1833, † das. 23. März 1891, Fkherr auf Apelern, Kgl. hannov. Khr; ⚔ Hannover 9. März 1882 mit — Dorothea Christine Sophie Rosenthal, * Hannover 9. Mai 1864 (wiederverm. Apelern 7. Okt. 1910 mit Walter Häring, Kgl. preuß. Major a. D. [Charlottenburg]).

Kinder: 1. Dorothea Sophie Louise Caroline, * Apelern 13. Febr. 1883; ⚔ das. 26. März 1913 mit Gerhard Haering, Kgl. preuß. Hptm. und Batt.-Chef im Feldart.-Rgt Nr. 1. [Gumbinnen.]

2. Börries Friedrich Hermann Ernst, * Apelern 17. Nov. 1889, Fkherr auf

Apelern, Kgl. preuß. Okt. im Drag.-Rgt Nr. 16; ⚭ Lüneburg 20. Sept. 1913 mit — Elisabeth Maria Auguste Anna Helene von Mandelsloh, * Opladen 31. Mai 1893. [Lüneburg.]
Söhne: 1) Borries Adolf Walter Ludwig. * Lüneburg 3. Jan. 1915.
2) . ., * Lüneburg 11. Juni 1917.

## 2. Zweig.

† Friedrich Werner Ludwig Freiherr von Hammerstein-Gesmold, * Hornoldendorf 3. März 1756, † Gesmold 25. Dez. 1827, Herr auf Retzow und Gesmold [in die mecklenb. Ritterschaft aufgenommen 1790], Hzgl. sachsen-meining. Reg.-Rat; ⚭ Levitzow 25. Nov. 1784 mit Christine Sophie von Lowtzow, * Alt-Sührkow 4. April 1766, † Retzow 14. Mai 1827.

Söhne: 1. † Ludwig Friedrich Ernst, * Retzow 14. Juni 1787, † Gesmold 11. Febr. 1837, Herr auf Gesmold; ⚭ Daren 20. Mai 1812 mit Friederike Karoline Antoinette Luise Freiin von Freitag, * Daren 11. Dez. 1790, † Hannover 27. Nov. 1860.

Söhne: 1) † Friedrich Georg Ernst, * Gesmold 5. März 1825, † Eisenach 24. Mai 1895, Fherr auf Gesmold, Erbdrost von Grönenberg; ⚭ Schwartow, Pomm., 12. Aug. 1857 mit Adelaide Freiin von Hammerstein, * Retzow 20. Juni 1835, † Gesmold 8. Aug. 1893.

Kinder: (1) Ludwig Ernst George Karl Emil, * Gesmold 10. Mai 1858, Fherr auf Gesmold, Erbdrost von Gronenberg, lüneburg. land- und ritterschaftlicher Syndikus; ⚭ Celle 20. Okt. 1891 mit — Gertrud Marianne Thekla Adelheid von Mandelsloh, * Celle 23. Jan. 1862. [Celle.]

Kinder: a. Elisabeth Ida Gertrud Karoline Anna, * Celle 10. Aug. 1892, erspekt. auf Dobbertin.
b. Adelaide Martha Marie Helene Auguste Dorothee Hedwig, * Celle 11. Mai 1894, erspekt. auf Malchow.
c. Gertrud Wanda Elisabeth Ingeborg, * Celle 15. Dez. 1896, erspekt. auf Ribnitz und Domizellarin des adel. Damenstifts Wallenstein in Fulda.
d. Friedrich Georg Ernst Ludwig Alexander Heino, * Celle 11. Juni 1899, Kgl. preuß. Fahnenjkr im Inf.-Rgt Nr. 17. [Braunschweig.]

(2) Friederike Sophie Luise, * Gesmold 18. April 1860; ⚭ Bremen 1. Febr. 1890 mit Ludwig Wolf, † Meran 29. Sept. 1913. [Genf.]

(3) Gertrud Wilhelmine Viktorine Karoline Friederike, * Gesmold 27. Juli 1861, StiftsD. von Malchow. [Genf.]

(4) Georg, * Dresden 11. Dez. 1868, Kgl. sächs. Major und Bat.-Kmdr im Inf.-Rgt Nr. 182; ⚭ Freiberg i. S. 17. Aug. 1914 mit — Elisabeth Freiin Treusch von Buttlar-Brandenfels, * Altona 19. Juli 1878. [Freiberg i. S.]
Sohn: . .. * Berlin 2. Nov. 1917.

2) † Emil Ferdinand Viktor, * Gesmold 30. Jan. 1827, † Hildesheim 11. Aug. 1894, Kgl. preuß. Gen.-Major z. D.; ⚭ Verden 12. Mai 1863 mit Ingeborg Freiin Marschalck von Bachtenbrock, * Aurich 13. Aug. 1845, † Hildesheim 11. Aug. 1910, Herrin auf Bockel.

Kinder: (1) Elisabeth Hildur Ida Friederike, * Hannover 24. Juli 1864, StiftsD. von Dobbertin. [Hildesheim.]

(2) Carl Wilhelm Frithjof, * Verden 30. Sept. 1866, Herr auf Bockel (348 ha), Reg.-Bez. Stade, Kgl. preuß. Lbrat des Kr. Zeven, Reg.-Bez. Stade, Kgl. sächs. Hptm. der Res. des Inf.-Rgts Nr. 105, Rr des Joh.-O.; ⚭ Hildesheim 4. März 1900 mit — Marie Sophie Freiin von Bothmer, * Schwedt a. d. O. 21. Nov. 1875. [Zeven.]
Söhne: a. Frithjof Günther Emil Ferdinand * Zeven 29. April 1902.
b. Sigurd Karl, * Zeven 25. Juli 1907.

(3) Irmgard Henriette Ottilie, * Halberstadt 23. Jan. 1868, StiftsD. von Malchow. [Hildesheim.]

(4) Frithjof Ludwig Wilhelm, * Halberstadt 20. Aug. 1870, Kgl. preuß. Major und Kmdr. des Inf.-Rgts Nr. 146, CMr des Joh.-O. [Koblenz.]

(5) Hildur Georgette Emilie, * Swinemünde 20. Juli 1873; ⚭ Hildesheim 30. Juni 1908 mit Gustav Krome, Pastor. [Horn bei Hamburg.]

3) † Karl Hans August Werner, * Gesmold 12. Aug. 1829, † Hannover 9. Mai 1893, Fstl. Solms-Braunfelsscher Hofmarschall a. D., Kgl. preuß. Major a. D.; ⚭ Gotha 4. Dez. 1864 mit Alexandrine Gfin Razumovsky, * Gotha 14. März 1845, † Hannover 30. Okt. 1911.

Kinder: (1) Hans Emil Otto Friedrich Wilhelm, * Cleve 7. Juni 1867, Kgl. preuß. Gen.-Major und QQuartierm., CMr des Joh.-O.; ⚭ Berlin 30. März 1898 mit — Erna Julie Mathilde Adele Luise Hiltrop, * Wiesbaden 29. Sept. 1877. [Stettin.]

(2) Günther Friedrich Kamillo Adolf Emil, * Bückeburg 25. Dez. 1868, Pastor; ⚭ Welsede 26. Sept. 1906 mit — Elisabeth Luise Helene Friederike Catinka Marie von Stietencron, * Welsede 9. Aug. 1879. [Rössing.]

Kinder: a. Waldtraut, * Hannover 29. Juni 1907, erspekt. auf Dobbertin.

b. Günther Friedrich Hans Ludwig, * Nahrendorf 6. Nov. 1910.

(3) † Kurt Ludwig Franz Siegbert, * Bückeburg 1. Sept. 1870, † (gefallen bei) . . 4. Okt. 1914, Kgl. preuß. Major und Bat.-Kmdr. im Inf.-Rgt Nr. 97; ⚭ Berlin 11. April 1912 mit — Agnes Marie Elisabeth Kosack, * Schweidnitz 11. Okt. 1872. [Saarburg.]

(4) Karl Georg, * Bückeburg 14. Nov. 1873, Dr. jur., Kgl. preuß. Ldrat des Kr. Kochem, CMr des Joh.-O. [Kochem.]

(5) Ernst Wilhelm Heinrich Alexander, * Düsseldorf 23. Dez. 1876, Kgl. preuß. Hptm. und Komp.-Chef im Inf.-Rgt Nr. 162, CMr des Joh.-O.; ⚭ Altona 18. Okt. 1900 mit — Caroline Susanne Baur, * Altona 27. Dez. 1878. [Eutin.]

Söhne: a. Ernst Wilhelm Alexander Ferdinand, * Altona 17. Aug. 1901.

b. Hans Werner Jasper Alexander, * Altona 23. Aug. 1902.

(6) † Friedrich Alexander Leo, * Braunfels 20. Juli 1879, † (gefallen bei) . . 26. Jan. 1915, Hptm. in der Kais. Schutztruppe für Deutsch-Südafrika, CMr des Joh.-O.

(7) Emanuela Werna Auguste Lizzie, * Braunfels 26. Sept. 1881; ⚭ Hannover 2. Okt. 1907 mit Hans-Dietrich von Holtzendorff, Kgl. preuß. Hptm. und Batt.-Chef im Feldart.-Rgt Nr. 14. [Karlsruhe i. B.]

(8) Marie Eveline Christine Johanne Günthera, * Braunfels 16. Mai 1884; ⚭ Hannover 29. Juni 1913 mit Ernst von Hirschfeld, † (gefallen bei) . . , Kgl. preuß. Hptm. und Komp.-Chef im Inf.-Rgt Nr. 87. [Hannover.]

2. † Karl Ludwig, * Malchin 21. Febr. 1791, † Dresden 7. Juli 1870, Kgl. schwed. Rittm. a. D.; ⚭ Wismar 18. Juni 1819 mit Ernestine Ottonie Dorothea Luise Wilhelmine von Vieregg, * Naumburg a. d. S. 30. Aug. 1799, † Schwerin 23. Dez. 1853.

Kinder: 1) † Adolf Friedrich Leopold Ernst, * Wismar 28. Sept. 1823, † Preßburg 18. Mai 1872, K. u. K. Kmt. und Oberst a. D., CMr des Joh.-O. ⚭ Arad 2. Nov. 1845 mit Johanna Nepomucena Josepha Freiin von Bánhidy, * Arad 28. Sept. 1824 (kath.), † Baden bei Wien 28. Aug. 1891, StkrD.

Kinder (kath.): (1) Ifalda Maria Antonia Johanna Adolfine Karoline Sophie Ernestine Julia, * Wien 30. Okt. 1847, OD. des Hzgl. Savoyenschen Damenstifts in Wien. [Baden bei Wien.]

(2) Arnold Maria Adolf Anton Johann, * Budapest 8. Juni 1854, K. u. K. Fm., a. o. G. u. b. M. z. D. und Oberst im Hus.-Rgt Nr. 6; ⚭ Breslau 22. Febr. 1900 mit Rosa Freiin Saurma von und zu der Jeltsch, * Brandenburg 15. März 1868 (kath.), † Teheran 13. Nov. 1904. [Klagenfurt.]

2) † Friedrich Konrad Gottlieb Georg, * Wismar 25. Nov. 1827, † Csúz 26. Febr. 1904, Herr auf Csúz, K. u. K. Fm. und Rittm. a. D.; ⚭ Budapest 26. Nov. 1853 mit Malwine Freiin Redl von Rottenhausen und Rasztina, * Budapest 3. Nov. 1833 (kath.), † das. 11. Dez. 1857.

Sohn (kath.): Richard Adalbert Karl Emmerich, * Budapest 14. Nov. 1857, Herr auf Csúz, Ungarn. [Budapest.]

3) Ottilie Susanne Sophie Juliane Melusine Louise, * Wismar 5. März 1832, StiftsD. von Malchow. [Dresden.]

4) † Karl Ludwig Gustav Viktor Magnus, * Dobbertin 10. Okt. 1838, † Parchau 12. Okt. 1893, Herr auf Parchau, Prov. WPr., Kgl. preuß. Major a. D., KHr des Joh.-O.; ⚭ Küstrin 23. Juli 1870 mit — Elisabeth Wilhelmine Aline Stolberg, * Körlin 18. Febr. 1851. [Berlin-Friedenau.]

Kinder: (1) Irmgard Viktoria Ernestine Aline Irene, * Küstrin 8. Juli 1871; ⚭ London 23. März 1906 mit Georg Gustav Stockmann. [Berlin-Schöneberg.]

(2) Hans Wolfgang Karl Friedrich Adam, * Charlottenburg 29. Okt. 1872, Kgl. preuß. Major und Vorstand der Mil.-Lehrschmiede in Königsberg i. Pr.; ⚭ Charlottenburg 31. Aug. 1905 mit Edith Johanne Doris Wilscheck, * Dolzig 3. Febr. 1880 (gesch. . . [. . .]).

3. † Ernst Friedrich Gustav, * Retzow 1. Dez. 1793, † das. 8. Dez. 1862, Herr auf Retzow, Leppin, Klopsow, Rechlin und Roggentin, Mecklenb., auf Schwartow, Münsterhoff und Waldhoff, Pomm.; ⚭ Grapenstieten 30. März 1832 mit Melusine Karoline Jeannette Sophie von Arenstorff, * Bietow 13. Jan. 1809, † Doberan 3. Mai 1891.

Söhne: 1) † Ernst Eduard Karl Hans, * Retzow 20. Dez. 1832, † das. 14. Sept. 1864; ⚭ Kemnitz 14. April 1857 mit Marka von Thielau, * Klein-Radmeritz 5. Jan. 1836, † Schwartow 10. Febr. 1859.

Tochter: Helene Ernestine Amalie Melusine Auguste, * Schwartow 16. Jan 1858, Konventualin des Klosters Dobbertin. [Dobbertin.]

2) † Maximilian Wilhelm Friedrich Georg, * Retzow 12. März 1834, † das. 10. Sept. 1870, Majoratsherr auf Retzow c. p., Kgl. preuß. Rittm. a. D., KHr des Joh.-O.; ⚭ Prassen, OPr., 17. Aug. 1864 mit — Wanda Gfin zu Eulenburg, * Rastenburg 13. Sept. 1845. [Seebad Heringsdorf.]

Kinder: (1) Ernst Karl Elimar Freiherr von Hammerstein-Retzow [Ghzgl. mecklenb.-schw. Genehmigung zur Namensvereinigung d. d. Schwerin 3. März 1911], * Retzow 11. Juli 1865, Majoratsherr auf Retzow, Leppin, Klopzow, Rechlin und Roggentin, Mecklenb.-Schw. (seit 1786 im Bes. der Fam.), Kgl. preuß. OLt. der Res. a. D., KHr des Joh.-O.; ⚭ Natzlaff 22. Sept. 1897 mit — Helene Freiin von Senden, * Natzlaff 18. Okt. 1873. [Retzow.]

Kinder: a. Ruth Betty Olga Elisabeth Helene, * Retzow 6. April 1900, erspekt. auf Dobbertin.

b. Detlev Ernst Maximilian Carl Otto Colin, * Retzow 16. Juli 1901.

c. Ernst Heinz Werner Ludwig, * Retzow 30. März 1905.

(2) Hertha Bertha Frieda, * Retzow 11. Juni 1868, StiftsD. von Malchow. [Seebad Heringsdorf.]

3) † Wilhelm Joachim August Karl Alexander Emil, * Retzow 21. Febr. 1838, † Charlottenburg 16. März 1904; ⚭ Berlin 26. Jan. 1864 mit —

Charlotte Mathilde Agnese verw. von Glöden, geb. Maaßen, * Wismar 25. Jan. 1824, † Berlin 4. April 1904.
**Tochter:** Frieda Melusine Sophie Maximiliane Charlotte, * Schwartow 22. März 1867. [Schojow.]

## II. Linie: Loxten. (Lutherisch.)

Stammvater: Christian Günther, * 1649, † 1692, Bruder des Stammv. der I. Linie. Des ersteren Söhne sind die Stammv. der beiden Äste.

### 1. Ast.

Stammvater: Friedrich Christoph, * 1679, † 1740.

† Hermann Klamor Friedrich Georg Gottlieb Philipp Freiherr von Hammerstein-Loxten, * Loxten 6. Mai 1801, † Hermsdorf, Kr. Friedeberg, 12. Juni 1876 (Urenkel des Stammv.), Herr auf Loxten, Dieck, Hamm und Quakenbrück; ⚔ Kloppenburg 8. Juli 1823 mit Dorothea Vicentine Charlotte Sophie von Rössing, * Delmenhorst 16. Mai 1803, † Loxten 23. Jan. 1847.

**Söhne:** 1. † Ernst Georg Philipp Ludolf August Wilhelm, * Loxten 2. Okt. 1827, † das. 5. Juni 1914, Herr auf Loxten, Dieck, Hamm ꝛc., Kgl. preuß. inakt. Staatsmin.; ⚔ Argendorf a. Rh. 6. Juni 1868 mit — Agnes Henriette Charlotte Friederike von Lorch, * Bonn 27. Jan. 1842. [Loxten.]
**Kinder:** 1) Gertrud Agnes Bertha Dorothea Charlotte, * Loxten 10. Okt. 1869; ⚔ Berlin 30. Mai 1899 mit Friedemann Frhrn von Münchhausen, Kgl. preuß. Lorat des Kr. Eckartsberga und Lt. des 2. GDiv.-Rgts. [Cölleda.]
2) Dorothea Else Henriette Bertha Antonie Erna, * Loxten 3. Mai 1871, StiftsD. von Börstel. [Loxten.]
3) Irmgard Lewine Hedwig Auguste Alma Bertha Anna, * Loxten 7. Dez. 1875; ⚔ Berlin 10. Juni 1895 mit Friedrich von Bülow, Kgl. preuß. Reg.-Präs. in Bromberg und Olt. des 1. GDiv.-Rgts a. D.
4) Ludwig Paul Ernst Hermann, * Loxten 22. Nov. 1880, Herr auf Loxten, Kr. Bersenbrück, Dieck und Hamm (1410 ha) und auf dem Burghof (12 ha) in Quakenbrück, Kgl. preuß. Rittm. der Res. des Königsul.-Rgts Nr. 13; ⚔ Hannover 17. Mai 1916 mit — Marie Luise Amalie Elisabeth Therese Margarethe von Neumann, * Bergisdorf 21. Dez. 1895. [Loxten.]

2. Louis Wilhelm Adelbert, * Loxten 21. Sept. 1839, Kgl. preuß. Gen. der Inf. z. D. und Gouv. des Inv.-Hauses in Berlin, à l. s. des GGren.-Rgts Nr. 4; ⚔ Hannover 16. Mai 1867 mit — Marie Amalia Justine Antonie Adelheid von Hinüber, * Hannover 16. März 1849. [Berlin.]
**Söhne:** 1) Adolf Hermann, * Frankfurt a. d. O. 25. Aug. 1868, Kgl. preuß. WGOReg.-Rat, Min.-Direktor im Min. für Lowirtsch., Domänen und Forsten und Hptm. der Res. des GJägerbat.; ⚔ I) Köln 30. Nov. 1897 mit Henriette Freiin von Oppenheim, * Köln 22. Okt. 1872, † Hamburg 11. Dez. 1913 (gesch.; wiederverm. Brighton, Engld, .. Juli 1909 mit Hans Heinrich Isernhagen); II) Berlin 8. Aug. 1914 mit — Rosalba Friederike Mary Louise Therese Carola von Alten, * Dassel 13. Aug. 1872, ED. des Kgl. bayer. Thresien-O. [Berlin.]
**Kinder 1r Ehe:** (1) Erika Amalie Olga Florence Erna, * Hannover 14. Sept. 1898.
(2) Hans Gundolf Eduard Hermann Martin Arthur Robert, * Hannover 20. Nov. 1899.
(3) Marietta Amalie Nina Charlotte, * Schleswig 27. Aug. 1901.
2) Ernst August Hermann Arthur, * Frankfurt a. d. O. 1. Dez. 1871, Fstl. schaumb.-lipp. Khr und Hofstallm., Kgl. preuß. Major der Res. des Kür.-Rgts Nr. 4, stellvertr. Flügeladj. des Fsten zu Schaumburg-Lippe, Mitgl.

der adel. Ganerbsch. des Hauses Alten-Limpurg; ✕ Berlin 18. Okt. 1903 mit — Auguste verw. von Hinüber, geb. Freiin von Holzhausen, * Weimar 7. Dez. 1872. [Bückeburg.]

Sohn: Jürgen-Christoph Adolf Victor Stephan Ludwig Gerard, * Bückeburg 5. Juli 1912.

### Großvatersbruders-Sohn.

† Ludwig Friedrich, * Lüneburg 21. Febr. 1781, † Bardowiek 14. Nov. 1852, Senior des Domstifts Bardowiek; ✕ Bardowiek 30. März 1830 mit Hermine Schmidt, * . . 26. April 1826, † Lüneburg 24. Jan. 1899 (wiederverm. . . 21. Sept. 1864 mit Wilhelm Hammer, Kgl. preuß. Amtsassessor in Lüneburg).

Söhne: 1. † Hans Moritz, * Bardowiek 26. Dez. 1838, † Dresden-Striesen 2. Jan. 1909, Kgl. sächs. Oberst z. D.; ✕ Connewitz bei Leipzig 29. Sept. 1873 mit Anna Emilie Küstner, * Leipzig 22. Aug. 1853, † Kiel 3. Dez. 1915.

Kinder: 1) Elsa Hermine, * Dresden 8. Juni 1874. [Dresden.]

2) Hans Ludwig Edmund Karl Albert, * Dresden 28. Juli 1875, Edwin. [Senembach Maatschappij, Sumatra.]

3) Agnes Marie, * Dresden 14. Febr. 1877; ✕ das. 3. Juni 1901 mit Hugo Meurer, Kais. deutschem Kpt. z. See. [Wilhelmshaven.]

2. Rudolf Georg Wilhelm, * Bardowiek 27. Okt. 1845, Kgl. sächs. Oberst a. D.; ✕ Gifhorn 28. Nov. 1873 mit — Ida Johanne Meinecke, * Gifhorn 28. Aug. 1846. [Gifhorn.]

Kinder: 1) † Hans Hermann Wilhelm, * Straßburg i. E. 20. Febr. 1876, † auf See vor Madeira 2. Aug. 1908, Kais. deutscher Kpt.-Lt.; ✕ Steinhorst 9. Aug. 1907 mit — Julie Freiin von Hammerstein, * Colmar 29. März 1877 (s. unten). [Gifhorn.]

Tochter: Hanna Lia Auguste Luise Alexandrine Christine Helene Charlotte Frieda Ida (Posthuma), * Kiel 13. Okt. 1908.

2) Ernst August Karl, * Straßburg i. E. 15. Juli 1877, Kgl. sächs. Hptm. und Komp.-Chef im 1. (Leib-)Gren.-Rgt Nr. 100; ✕ Dresden 29. Sept. 1902 mit — Antoinette Marie Melanie von Oehmichen, * Scharfenberg 22. Sept. 1882. [Dresden.]

Tochter: Irene Martha Antoinette, * Dresden 28. Nov. 1904.

3) Ilsa Karola Pauline Elisabeth, * Straßburg i. E. 24. Jan. 1879. [Gifhorn.]

3. Ludwig Friedrich, * Bardowiek 16. Juni 1853, Kgl. sächs. Oberst z. D.; ✕ Leipzig 6. Okt. 1892 mit — Olga Gertrud Margarete verw. Döring, geb. Schultze, * Berlin 17. Jan. 1857. [Dresden.]

Sohn: Arno Hermann Johannes Paul Ludwig, * Leipzig 26. Juni 1893, Kgl. sächs. Lt. im 1. Ul.-Rgt Nr. 17. [Oschatz.]

## 2. Ast.

Stammvater: Christian Ludwig, * 1682, † 1759.

† Christian Freiherr von Hammerstein-Lorten, * . . 18. Juni 1769, † Ülzen 11. April 1850, Herr auf Hülseburg, Mecklenb., Kgl. hannov. Oberst [in die mecklenb. Ritterschaft aufgenommen 1818]; ✕ Ober-Grabow 2. April 1793 mit Dorothea Erneſtine Agnes Sophie von Plato, * Ober-Grabow 7. März 1771, † Ebstorf 7. Febr. 1858.

Söhne: 1. † Alexander Hans Berthold Karl Wilhelm, * Ober-Grabow 14. März 1797, † Ebstorf 28. Sept. 1876, Kgl. hannov. Gen.-Lt.; ✕ Imbshausen 27. März 1821 mit Karoline Sophie Adolphine Wilhelmine Henriette Freiin von Wangenheim, * Göttingen 26. Febr. 1801, † Golste 27. Juli 1879.

Sohn: † Julius Friedrich Christian Ernst, * Hülseburg 4. Jan. 1822, † Celle 25. Febr. 1897, Herr auf Golste, Kgl. hannov. Major a. D.; ✕ Clüvers-

borstel 21. Aug. 1857 mit Johanna Justine von Hassel, * List bei Hannover 11. Nov. 1832, † Celle 5. Nov. 1901.

Kinder: (1) Alexander (Alo) William Karl Martin, * Göttingen 16. Dez. 1858, Ghzgl. oldenburg. Khr, Kgl. preuß. Major der Gldw. a. D., Mr des Joh.-O.; ⚔ Abentheuerhütte 21. Nov. 1891 mit — Caroline Constanze Böcking, * Abentheuerhütte 8. Juli 1852. [Abentheuer bei Birkenfeld.]

(2) Hedwig Auguste Luise, * Göttingen 19. Dez. 1859, Konventualin des Klosters Dobbertin.

(3) Konstantin Wilhelm Ernst Arthur Hermann, * Göttingen 19. Jan. 1861, Kgl. preuß. Gl.Reg.- und Forstrat und Hptm. der Gldw. a. D.; ⚔ Trier 22. Nov. 1892 mit — Susanne Dorothee Auguste Margarethe von Beulwitz, * Mariahütte 6. Febr. 1864. [Wiesbaden.]

Töchter: a. Gerta Susanne Julie Emma Anna, * Osnabrück 3. Jan. 1894; ⚔ .. Dez. 1916 mit Bernhard von Fumetti, Kgl. preuß. Olt. im Füs.-Rgt Nr. 80, Kmdt zur Dienstl. im Kriegsmin. [Berlin.]

b. Louise Johanne Frida Hedwig Constanze, * Osnabrück 2. Mai 1895.

c. Constanze Anna Presenta, * Charlottenburg 21. Okt. 1897.

d. Margarete Anna Hedwig, * Charlottenburg 10. April 1900.

(4) Elsbeth Friederike Wilhelmine Adelheid, * Göttingen 14. März 1862; ⚔ Celle 12. Aug. 1890 mit Hermann Rindfleisch, Kgl. bayer. Rat. [München.]

(5) Christel Julie Charlotte Josephine Hanna, * Göttingen 3. Sept. 1864, StiftsD. von Ribnitz. [Celle.]

2. † Otto Wilhelm Christian Detlev, * Schwerin 4. Febr. 1799, † Celle 7. Nov. 1884, Kgl. hannov. Gen.-Lt.; ⚔ Celle 2. Okt. 1829 mit Klara Freiin von Halkett, * Hastings 7. März 1811, † Celle 25. Dez. 1862.

Kinder: 1) † Otto James, * Hildesheim 5. Juli 1835, † Striesen bei Dresden 8. Juli 1886, Kgl. sächs. Major a. D.; ⚔ Dresden 3. Juni 1868 mit Isidore Luise von Kirchbach auf Lauterbach, * Gayertitz, Sachsen, 8. Juli 1837, † Dresden 7. Sept. 1917.

Sohn: William Otto Karl, * Kamenz 28. Sept. 1870, Kgl. sächs. Major und Kmdr des Inf.-Rgts Nr. 178; ⚔ Dresden 30. Sept. 1899 mit — Marie Clara Elfriede von Ammon, * Dresden 7. Dez. 1878. [Dresden.]

Kinder: a. Detlev Otto Paul Colin, * Charlottenburg 27. Juli 1900.

b. Jutta Elfriede, * Dresden 13. April 1902.

2) Mary Friederike, * Hildesheim 20. Febr. 1840, vorm. HofD. K. M. der Kgin von Hannover, StiftsD. von Malchow. [Montreux.]

3) Colin Friedrich Richard, * Hildesheim 10. Nov. 1841, Kgl. sächs. Gen.-Major a. D.; ⚔ München 27. Nov. 1907 mit — Lydia in 1r Ehe verw. von Dziembowska, in 2r Ehe verw. (Richard, † 4. Okt. 1893) Freifrau Daublebsky von Sterneck zu Ehrenstein, in 3r Ehe verw. (Maximilian, † 5. Dez. 1897) Freifrau Daublebsky von Sterneck zu Ehrenstein, geb. Griswold, * New London, Conn., NAm., 16. Juli 1862. [Söcking, OBayern.]

4) Ernst-August, * Hildesheim 13. Dez. 1845, K. u. K. Rittm. a. D.; ⚔ Budapest 30. Nov. 1888 mit — Julia Langer, * Budapest 28. Sept. 1854. [Szent-Endré, Ungarn.]

3. † Wilhelm Karl Konrad, * Gastorf 6. Mai 1808, † Neustrelitz 1. Sept. 1872, Herr auf Steinhorst, Kgl. hannov., dann Ghzgl. mecklenb.-str. Staatsmin.; ⚔ Lüneburg 23. Aug. 1836 mit Julie Luise Charlotte von dem Knesebeck, * Hannover 8. März 1811, † Malchow 9. Nov. 1889.

Söhne: 1) † Hans Christian Friedrich Wilhelm, * Lüneburg 27. April 1843, † Berlin 20. März 1905, Herr auf Steinhorst, Kgl. preuß. Staatsmin. und

Min. des Innern; ⚭ Berlin 14. Sept. 1872 mit — Marie Elisabeth Charlotte von Rabiel, * Finsterwalde 15. Juli 1849. [Steinhorst.]
Kinder: (1) Wilhelm Ludwig Bernhard Franz, * Colmar 4. Dez. 1873, Kgl. preuß. Major im Kriegsmin.; ⚭ Schweinsberg 6. März 1907 mit Elisabeth Freiin Schenck zu Schweinsberg, * Schweinsberg 1. Okt. 1886, † Berlin 23. Jan. 1910. [Berlin.]
Sohn: Hans Alexander Christian Ernst Lionel, * Berlin 30. Dez. 1909.
(2) Elisabeth Friederike Minette Usta Klara Veronika, * Colmar 30. März 1875; ⚭ Metz 4. Okt. 1900 mit Emil von Dunker, Kgl. preuß. Hptm. a. D. [Gifhorn.]
(3) Julie Franziska Agnes Erneſtine Luiſe Klara, * Colmar 29. März 1877; ⚭ Steinhorſt 9. Aug. 1907 mit Hans Frhrn von Hammerſtein, † auf See 2. Aug. 1908, Kaiſ. deutſchem Kpt.-Lt. (ſ. oben). [Gifhorn.]
(4) Martha Maria Anna, * Mülhauſen i. E. 16. Juli 1878.
(5) Hans-Otto, * Mülhauſen i. E. 25. April 1883. [Berlin.]
(6) Günther Kurt Paul Chriſtian, * Metz 1. Dez. 1885, Kgl. preuß. Reg.-Referendar und Lt. in einem Ref.-Ul.-Rgt. [Hannover.]

2) † Bernhard Eduard Otto Julius Börries Agneſius, * Hannover 7. Nov. 1853, † Schwerin 2. Jan. 1907, Dr. jur., Ghzgl. mecklenb.-ſchw. GMin.-Rat a. D.; ⚭ Waake 10. Aug. 1886 mit — Hedwig Freiin von Wangenheim, * Hannover 21. März 1859. [Schwerin.]
Kinder: (1) Chriſtian Wilhelm Hermann, * Schwerin 29. Mai 1887, Ghzgl. mecklenb. Referendar, Kgl. preuß. Lt. der Ref. des Feldart.-Rgts Nr. 60. [Schwerin.]
(2) Agnes Charlotte Frieda Gertrud Jutta, * Schwerin 10. Juli 1889; ⚭ daſ. 19. Okt. 1909 mit Siegfried von Grone, Herrn auf Weſterbrak, Braunſchweig, Kgl. preuß. Reg.-Rat a. D. [Weſterbrak.]
(3) Dorothea Julie Marie Eliſabeth, * Schwerin 27. Okt. 1891, exſpekt. auf Malchow.

## Handel (Handel-Mazzetti), 1917.

## Hanſtein (Hanſtein-Knorr).

Lutheriſch. — Eichsfeldiſcher Uradel mit gleichnamigem Stammhauſe bei Göttingen, der mit Theodoricus Vicedominus in Apolda 1121 urkundlich (Orig.-Urk. im Stift zu Fritzlar, Kircharchiv; vgl. v. Hanſtein, Geſch. II, S. 16) zuerſt erſcheint und deſſen Stammreihe mit Heithenricus de Hanenſtene 1236 beginnt. — Der über drei Jahrhunderte beſtehende Verband der Geſamtfamilie von Hanſtein hält jährlich Freitag nach Pfingſten auf der Burg Hanſtein, Kr. Heiligenſtadt, Familientag. Vorſtandsmitgl.: Frhr Carlo, Kgl. preuß. Gen.-Lt. z. D. auf Unterſtein, GSenior; Oberſtlt. a. D. Erich von Hanſtein auf Oberſtein zu Wahlhauſen a. d. W., Senior; Major a. D. Theodor v. H. auf Bornhagen und Siemerode, Konſenior; Kuratoren: Frhr Theodor auf Henſtaedt . . . — Präſentationsrecht zum preuß. Herrenhaus 10. Juni 1908. — W.: In S. 3 (2, 1) abnehmende ſchw. Halbmonde. Frhrnkr. Auf dem getr. H. mit ſchw.-ſ. Decke eine mit 7 ſchw. Pahnenfedern beſt. ſ. Säule, beſeitet von 2 mit den Sicheln auswärts gew. ſchw. Halbmonden. — Erſte Aufn. und geſchichtl. Überſicht im Jahrg. 1856, S. 279, und Jahrg. 1863, S. 356. S. auch den gleichnamigen Artikel im Gothaiſchen Genealog. Taſchenbuch der Adeligen Häuſer (Uradel), Bd. II, 1901. (Vgl. ferner: Urkundliche Geſchichte des Geſchlechts der von Hanſtein in dem Eichsfeld in Preußen nebſt Urkundenbuch und Geſchlechtstafeln. Caſſel, 1856, Bohneſche Buchhandlung.)

## A. Lippoldsche Linie.

**Sachsen-meining. Anerkennung des Frhrnstandes d. d. Meiningen 16. Febr 1891 (für Albert, s. unten).**

† Albert Carl Gotthardt Eberhardt Freiherr von Hanstein, * Henfstaedt 20. Febr. 1837, † das. 28. Juni 1894; ⚔ Gera 10. Sept. 1862 mit — Auguste Antoinette Mathilde von Harbou, * Schleswig 7. Sept. 1840. [Henfstaedt bei Themar.]

**Sohn:** August Heinrich Ludwig Theodor, * Henfstaedt 7. Dez. 1866, Herr auf Henfstaedt (489 ha) und Ober-Ellen (482 ha; beide seit 1578 im Bes. der Fam.), Hzgl. sachs.-mein. Khr, EMr des Joh.-O. [Henfstaedt.]

## B. Dittmarsche Linie: Hanstein (Hanstein-Knorr).

**Preuß. Frhr. d. d. Berlin 31. Jan. 1840 (für Karl Philipp Emil von Hanstein a. d. H. Crohausen-Unterstein).**

† Karl Philipp Emil Freiherr von Hanstein, * Cassel 11. Febr. 1772, † das. 8. April 1861, Herr auf Unterstein, Bornhagen und Rothenbach, Kurfstl. hess. Staatsmin. a. D.; ⚔ Marburg i. H. 6. April 1801 mit Wilhelmine Freiin von Haynau, * Hanau 20. Juli 1783, † Cassel 27. Mai 1866.

**Söhne:** 1. † Wilhelm Ludwig August Freiherr von Hanstein-Knorr (nahm Namen und Wappen derer von Knorr zu den seinigen), * Marburg i. H. 23. Aug. 1803, † Cassel 28. April 1878, Herr auf Unterstein, Kurfstl. hess. Khr, Staatsrat und OSteuerdirektor; ⚔ Sollstedt 3. Juni 1838 mit Emma von Knorr, * Sollstedt 14. Okt. 1807, † Cassel 22. April 1876, Herrin auf Sollstedt.

**Töchter:** 1) Sitta, * Cassel 29. Juli 1839; ⚔ das. 22. April 1867 mit Jonas von Rosen, † Hadersleben 24. April 1881, Kgl. dän. Kjkr, Kgl. preuß. Lbrat, EMr des Joh.-O. [Cassel.]

2) Klara Maria, * Cassel 3. Okt. 1846; ⚔ Unterstein 6. Juli 1873 mit Rudolf von Bünau, † Groß-Vorbeck 24. Febr. 1898, Herrn auf Groß-Vorbeck, Kgl. preuß. Reg.-Rat a. D. [Cassel.]

2. † Edmund Ludwig, * Marburg i. H. 17. Nov. 1808, † Rothenbach 18. Juli 1887, Herr auf Rothenbach, Kgl. preuß. Gen.-Lt. z. D., EMr des Joh.-O.; ⚔ I) Venern 6. April 1842 mit Anna von Hanstein a. d. H. Unterhof-Wahlhausen, * Mühlhausen i. Th. 29. Febr. 1820, † Koblenz 5. Dez. 1842; II) Elrleben 3. Nov. 1844 mit Auguste Bitzthum von Egersberg, * Weimar 3. April 1819, † Rothenbach 4. Juli 1888.

**Kinder 2r Ehe:** 1) Carlo Friedrich Alexander, * Erfurt 30. Okt. 1845, Herr auf Unterstein (399 ha; 1373 im Bes. der Fam.), Kgl. preuß. Gen.-Lt. z. D., Mitgl. des preuß. Herrenh., RMr des Joh.-O.; ⚔ Neu-Rickohr 17. Sept. 1873 mit — Elisabeth Hillmann, * Alt-Kaetwin, Mecklenb., 26. Juni 1853. [Unterstein bei Arenshausen.]

**Kinder:** (1) Carola Anna Auguste Wilhelmine, * Schwerin 24. Sept. 1877; ⚔ Hannover 11. Aug. 1911 mit Hans Frhrn von Rotenhan, Verw.-Majoratsherrn von Rentweinsdorf, Kgl. preuß. Major a. D. [Schloß Rentweinsdorf, Bayern.]

(2) Thilo Franz Adalbert, * Schwerin 23. Juni 1880, Kgl. preuß. Hptm. im 3. GRgt z. F. [Berlin.]

2) Wilhelmine Marie Erna, * Erfurt 2. Nov. 1848; ⚔ Rothenbach 30. Dez. 1873 mit Robert Gfn Hue de Grais, Herrn auf Wolkramshausen, Kgl. preuß. Reg.-Präs. a. D. [Wolkramshausen.]

3) Maximilian Friedrich, * Aachen 18. Juli 1859, Kgl. preuß. Oberst a. D.; ⚔ Duckow 27. Mai 1891 mit — Ilma Freiin von Maltzahn, * Pinnow 3. Sept. 1864. [Dresden.]

**Kinder:** (1) Ilma, * Glogau 31. Okt. 1894.

(2) Jobst, * Potsdam 11. Nov. 1896, Kgl. sächs. Lt. im Feldart.-Rgt Nr. 12. [. . .]

4) Ida Karoline Auguste, * Frankfurt a. M. 30. Okt. 1852, Oberin des Luisenheims in Biebrich a. Rh.

5) Thilo Alexander Friedrich Eduard, * Magdeburg 21. Okt. 1857, Kgl. preuß. Gen.-Lt. und Kmdr einer Inf.-Div.; ⚭ Hermsdorf 19. April 1892 mit — Katharina Agnes Natalie Karoline von Oidtman, * Hermsdorf 16. Sept. 1866. [Erfurt.]

**Kinder:** (1) Ilse Agnes Carla Alexandrine Ida, * Hannover 17. Jan. 1893.

(2) Willfried Edmund Sittig Carl, * Berlin 8. März 1899.

3. † Wilhelm Otto, * Marburg, Hessen, 26. Okt. 1817, † Wildon 9. Sept. 1874, Herr auf Wildon, K. u. K. Oberstlt. a. D.; ⚭ . . 25. Sept. 1851 mit — Bertha von Weissenburg, * . . 25. Sept. 1832. [Graz.]

**Söhne:** 1) † Wilhelm, * . . 7. Juli 1852, † Nymphenburg 1. Mai 1887, Herr auf Wildon; ⚭ Treviso 18. März 1875 mit — Giulietta Gfin Gritti, * . . 2. Juli 1851 (kath.). [Teichhof, Maria Trost bei Graz.]

**Kinder:** (1) Heinrich Mathilde Wilhelm, * Wildon 5. Juni 1878. [Teichhof, Maria Trost bei Graz.]

(2) Karl Wilhelm, * Wildon 13. Okt. 1879, Dr. jur., K. K. Statth.-Konz.; ⚭ Cincinnati 2. Nov. 1912 mit — Jeannette Kinney, * Cincinnati, Am., 30. Dez. 1886. [Graz.]

(3) Maria Alexandra, * Wildon 6. Mai 1882.

2) Karl Joseph, * Graz 18. April 1864, Herr auf Murhof (262 ha), OSteierm., K. K. Rittm. in einem Ldw.-Ul. Rgt, Gkr des Joh.-O.; ⚭ Wien 18. Juli 1892 mit — Martha gesch. Freifrau Fischer von Nagy-Szalatnya, geb. Freiin von Berg, * Wien 8. Juni 1863. [Murhof bei Knittelfeld, OSteierm.]

**Sohn:** Gustav, * Kapuvar 10. Juli 1893, K. u. K. OLt. im Ul.-Rgt Nr. 12. [Waraždin.]

4. † Adalbert Karl Maria, * Marburg i. H. 5. Juli 1820, † (gefallen bei) Azay-Mazangé 6. Jan. 1871, Kgl. preuß. Oberstlt. und Bat.-Kmdr im Leib-Gren.-Rgt Nr. 8; ⚭ Lissa 13. Aug. 1860 mit Ottilie von Pressentin, * Lepelow 26. Dez. 1840, † Müritz, Mecklenb., 24. Sept. 1910.

**Kinder:** 1) Margarete, * Poln.-Lissa 14. Juli 1861; ⚭ Warnemünde 25. Okt. 1893 mit Dr. med. Otto Lubarsch, Kgl. preuß. GMed.-Rat, o. ö. Prof. und Direktor des patholog. Instituts der Univ. Kiel.

2) Ottilie, * Poln.-Lissa 12. Febr. 1863. [Müritz, Mecklenb.]

3) Hedwig, * Camin 8. Jan. 1865. [Müritz.]

4) Ida, * Küstrin 1. April 1868; ⚭ Rostock 18. Nov. 1890 mit Hugo Pagenstecher, Kgl. preuß. Oberstlt. und Kmdr eines Inf.-Rgts. [. . .]

5) August, * Frankfurt a. d. O. 2. Aug. 1869, Kais. Major und Bat.-Kmdr im 2. Marine-Inf.-Rgt; ⚭ Frankfurt a. d. O. 27. Sept. 1893 mit — Klothilde Rosa Luise Agnes von dem Knesebeck, * Wriezen 1. Sept. 1873. [Wilhelmshaven.]

**Kinder:** (1) Adalbert, * Frankfurt a. d. O. 7. Aug. 1894, Kgl. preuß. Lt. und Adj. des Leibgren.-Rgts Nr. 8. [. . .]

(2) Elisabeth, * Frankfurt a. d. O. 9. Aug. 1897.

(3) † Berthold, * Frankfurt a. d. O. 3. April 1899, † (gefallen bei) . . 21. Juli 1917, Kgl. preuß. Lt. im Leibgren.-Rgt Nr. 8.

(4) Mechthild, * Frankfurt a. d. O. 3. Nov. 1902.

(5) Sitta-Charlotte, * Frankfurt a. d. O. 18. Sept. 1907.

---

## Hardenberg.

Evangelisch. — Niedersächsischer Uradel mit gleichnamigem Stammhause im Kr. Northeim (Göttingen), der mit Diderichus de Hardenberge (1171—1222) zuerst erscheint und dessen Stammreihe mit Bernhard von Hardenberg, 1229, 1248, beginnt; preuß.

Verleihung des Rechts zur Führung des Fhrntitels d. d. Neues Palais 15. Dez. 1902 (für die Brüder Georg Anton Dietrich Hildebrand, Hans Christian und Askan Walther von Hardenberg, s. unten). — W.: In S. ein schw. Eberkopf. Auf dem H. mit schw.-s. Decke der hier mit 5 s., schw., s., schw., s. Straußfedern best. Eberkopf. — Erste Aufn. 1865; Stammreihe im Jahrg. 1904, S. 307. S. den gleichnamigen Artikel im Taschenbuch der Gräfl. Häuser, insbesondere die Stammreihe im Jahrg. 1876, S. 345.

† Hans Christoph Hildebrand Aloysius Freiherr von Hardenberg, * Ober-Wiederstedt 27. Okt. 1824, † München 25. Febr. 1887, Seniorsherr auf Schlöben, Nabis und Möckern, Herr auf Ober-Wiederstedt, Kgl. preuß. Khr und Reg.-Präsident, Hzgl. altenb. Khr, (Mr des Joh.-O. [preuß. Genehmigung zur Führung des Fhrntitels ad pers. d. d. Berlin 1. März 1852]. ⚔ Berlin 24. Okt. 1846 mit Maria Theodora Oktavie von Carlowitz a. d. H. Ober-Schöna, * Frankfurt a. M. 11. Jan. 1825, † Noda 19. Aug. 1899.

**Kinder:** 1. Georg Anton Dietrich Hildebrand, * Ober-Wiederstedt 16. März 1858, Seniorsherr auf Schlöben, Nabis und Möckern (diese drei seit 1711 im Bes. der Fam.), Dr. med.; ⚔ Berlin 1. Mai 1896 mit — Armgard geschd. Freifrau von Beust, geb. Freiin von Beust, * Langenorla 7. Dez. 1850. [Schloß Schlöben, Sachsen-Altenb.]

**Tochter:** Ilse Marie Elisabeth Margarethe Karoline Ruth, * Berlin 13. April 1897.

2. Hans Christian, * Schlöben 6. Mai 1859, Herr auf Ober-Wiederstedt (seit 1614 im Bes. der Fam.), Prov. Sachsen, Ghzgl. sächs. Khr; ⚔ Jahnsfelde 9. Juli 1891 mit — Ludmilla Freiin von Carnap, * Altlaube 18. Jan. 1869.

**Kinder:** 1) † Anton Philipp Roderich Hans Karl, * Ober-Wiederstedt 2. Juni 1892. † (gefallen bei) . . 25. Mai 1917, Kgl. preuß. Lt. im Ul.-Rgt Nr. 16, fand zu einer Fliegerabt.

2) Petra Anna Karoline Wally Isabella, * Ober-Wiederstedt 8. Juli 1895.

3) Klaus Emmo Askan Adolf, * Ober-Wiederstedt 25. Sept. 1898, Kgl. preuß. Fahnenjkr im Ul.-Rgt Nr. 16. [. . .]

3. † Askan Walther, * Schlöben 3. Juni 1864, † Eisenach 21. Juni 1916, Hzgl. sachsen-altenb. Khr und GStaatsrat, Vorstand des Min. für Kultusangel., Kgl. preuß. Okt. der GWdw.-Kav. a. D.; ⚔ Tann 16. Okt. 1886 mit — Anna Freiin von und zu der Tann-Rathsamhausen, * München 9. Juli 1862. [Eisenach.]

**Kinder:** 1) Erasmus Hans-Ludwig Günther Hermann, * Erfurt 31. Juli 1887, Referendar, Kgl. preuß. Lt. der Res. des Inf.-Rgts Nr. 153.

2) Dietrich Hans-Karl Rudolf, * Erfurt 15. Okt. 1888, Kgl. preuß. Forstreferendar und Okt. im Reit. Feldjägerkorps; ⚔ Eberswalde 12. Okt. 1916 mit — Maria von Bojanowsky, * Dls 20. Aug. 1894. [Eberswalde.]

3) Gerta Hertha Paula Lilla Elisabeth Meta Gisella, * Erfurt 18. Mai 1892.

4. Helene Anna Marie von Hardenberg, * Ober-Wiederstedt 11. Dez. 1862; ⚔ das. 20. Sept. 1889 mit Wilhelm Gfn von Hardenberg, Kgl. preuß. Major z. D. [Potsdam.]

---

## Harff.

Katholisch. — Jülichscher Uradel; Anerkennung des Fhrnstandes d. d. Düsseldorf 9. Mai 1650 (vom Pfalzgfn Wolfgang Wilhelm für Johann von Harff, Herrn auf Dreiborn), franz. Baron (primog.) 16. Dez. 1810 (für Franz Ludwig von Harff, furmainz. Khrn); preuß. Anerkennung des Fhrnstandes durch Min.-Reskr. vom 24. Mai 1827 (für Klemens Wenceslaus Philipp, s. unten). — Besitz: Das 16. Dez. 1810 gestiftete Fideikommiß Dreiborn (302 ha), Kr. Schleiden. — W.: Get.; oben in R ein dreiläßiger b. Turnier-

kragen, unten S. ohne Bild. — Erste Aufn. und ältere Genealogie im Jahrg. 1861, S. 279, und 1892, S. 349.

† Klemens August Freiherr von Harff, * Dreiborn 6. Aug. 1821, † Schleiden 28. Jan. 1895 (Sohn des Klemens Wenceslaus Philipp, s. o.), Fherr, Kgl. preuß. Khr, GReg.-Rat und Ldrat; ⚔ Kellenberg 2. März 1848 mit Kunigunde Freiin Raitz von Frentz, * Kellenberg 20. März 1824, † Gemünd i. d. Eifel 23. Aug. 1906.

Sohn: † Ludwig Klemens Ernst Maria Hubert, * Dreiborn 13. März 1855, † Gemünd 30. Mai 1916, Fherr, Kgl. preuß. Leger.-Direktor a. D.; Düsseldorf 11. Okt. 1900 mit — Helene Friederike Julie von Kühlwetter, * Düsseldorf 31. Dez. 1876. [Gemünd i. d. Eifel.]

Kinder: 1) Kunigunde Erika Maria Emma, * Wiesbaden 11. Aug. 1901. 2) Clemens Josef Maria Erich, * Wiesbaden 21. Sept. 1903. 3) Franz Ludwig, * Duisburg 30. Okt. 1905.

---

**Harold, Harsdorf von Enderndorf, Hartelmüller, Hartlieb von Wallthor, Hartmann, 1917. Hasselholdt-Stockheim, l. Stockheim. Haßlinger (von Haßlingen), Hauch, Hauenschield-Bauer von Przerąb, Hauer, Hauff, Haulleville, Haupt von Buchenrode (Haupt-Stummer von Tavarnok und Buchenrode), Haus von Hausen, 1917.**

---

## Hausen.

Lothringischer Uradel mit gleichnamigem Stammhause an der Saar, dessen Stammreihe mit Walther von Hausen, 1175—1184, beginnt; Kgl. sächs. Genehmigung zur Fortführung des Frhrntitels laut Min.-Reskr. vom 19. Juni 1894; Eintrag in das Adelsbuch des Kgr. Sachsen als deutscher Uradel und Frhr. 6. März 1905. — Der Dresdner 1. Mai 1883 gegründete Familienverband hält jährlich daselbst Familientag. Den Vorsitz führt der Senior Frhr Lothar, Kgl. sächs. Gen.-Lt. z. D. in Blasewitz bei Dresden; Schatzm.: Frhr Lothar, Kgl. sächs. Hptm. in Dresden; Schriftführer: Frhr Arnot, Kgl. sächs. Gen.-Lt. z. D. in Dresden. — W.: In B. 3 (2, 1) mit den Schneiden rechts gew. sichelförm. s. Winzermesser an g. Griffen. Auf dem gekr. H. mit b.-s. Decke 2 Büffelhörner, das rechte s., das linke b. — Erste Aufn. 1860; geschichtl. Notiz, Auszug aus dem Statut und Stammreihe im Jahrg. 1896, S. 392, und 1900, S. 300. (S. auch den gleichnamigen Artikel im Jahrbuch des Deutschen Adels, Verlag von W. T. Bruer, Berlin, Bd. III, S. 163, und: Auszugsweise Beiträge zur Familiengeschichte der Freiherren von Hausen. Dresden. Wilhelm Baensch, Verlagsbuchhandlung. 1895.)

### I. Linie. (Katholisch und evangelisch.)

† Lothar Franz Freiherr von Hausen, * Relingen 8. Okt. 1749, † (gefallen) Ehrenbreitstein 24. Mai 1795, Kurfstl. trier. Km. und Hptm. der Gren.-Garde; ⚔ Ehrenbreitstein . . 1777 mit Katharina von Cerrini, * Dresden 7. Sept. 1745, † das. 30. Dez. 1819, HofD. der Prinzessin Kunigunde von Sachsen.

Söhne: 1. † Karl Heinrich Xaver, * Ehrenbreitstein 3. Dez. 1777, † Dres-

den 19. Mai 1849, Kgl. sächs. Kpt. und Platzmajor von Dresden; ⚔ Guben 13. Aug. 1806 mit Erdmuthe Charlotte Friederike vom Rade a. d. H. Repten, * Lübben 28. Mai 1778, † Dresden 23. Nov. 1842.

**Sohn:** † Heinrich Clemens Friedrich Wilhelm, * Guben 22. Aug. 1807, † Bensheim 17. Aug. 1870, Kgl. sächs. Major a. D.; ⚔ I) Leipzig 6. Mai 1840 mit Anna Auguste Amalie von Stieglitz, * Leipzig 6. Juni 1815, † Dresden 17. Juli 1882 (gesch.); II) . . mit Friederike Adelheid Klara Weidemann, * Nonneburg 24. Juni 1829, † Berlin 23. Jan. 1885.

**Töchter 2r Ehe:** (1) Elisabeth, * Wiesbaden . . 1861; ⚔ St. Petersburg 12. Mai 1899 mit Robert Andreas King, Advokaten. [St. Petersburg.]

(2) Margarethe, * . . 23. März 1863; ⚔ St. Petersburg . . 1882 mit Konstantin von Hörschelmann, Kais. russ. WStaatsrat. [St. Petersburg.]

2. † Clemens Wenzeslaus, * Ehrenbreitstein 6. April 1782, † Dresden 21. Okt. 1846, Mitbes. von Sitten, Kgl. sächs. Major a. D.; ⚔ Dresden 17. Nov. 1808 mit Luise Amalie von Kracht a. d. H. Neidersdorf, * Torgau 3. April 1791, † Dresden 7. Juni 1855.

**Söhne** (evang.): 1) † Clemens Heinrich Lothar, * Guben 26. Sept. 1809, † Dresden 12. Jan. 1879, Kgl. sächs. Gen.-Lt. z. D.; ⚔ Dresden 19. Juni 1843 mit Anna Wilhelmine von Ammon, * Dresden 5. Sept. 1825, † das. 24. April 1899 (wiederverm. Dresden 19. April 1881 mit Edward von Mensch, † Loschwitz 11. Mai 1887, Kgl. sächs. Obersten z. D.).

**Söhne:** (1) Lothar Friedrich Clemens, * Dresden 24. Sept. 1845, Kgl. sächs. Gen.-Lt. z. D.; ⚔ Gundorf 28. Okt. 1876 mit — Anna Charlotte Louise Platzmann, * Leipzig 23. Juni 1853. [Blasewitz bei Dresden.]

**Sohn:** Lothar Heinrich Clemens, * Freiberg 21. Nov. 1879, Kgl. sächs. Hptm. im Gen.-Stab; ⚔ Zoppot 25. Sept. 1906 mit — Fredrun von Wedel, * Cremzow 5. Juni 1887. [Dresden.]

**Söhne:** a) Lotar Hasso, * Dresden 3. Aug. 1907.
b) Siegfried Heinrich Lotar, * Dresden 30. Aug. 1909.
c) Friedrich Maximilian Traugott Lotar, * Dresden 10. Mai 1916.

(2) Max Clemens Lothar, * Dresden 17. Dez. 1846, Kgl. sächs. Gen.-Oberst à l. s. des 1. Jägerbat. Nr. 12, Chef des Inf.-Rgts Nr. 182, Staats- und Kriegsmin. z. D., Gen.-Adj. Sr. M. des Königs, Nr des Schw. AO., des Kgl. sächs. HausO. der Rautenkr., des Kgl. bayer. St. Hubertus-O. ⁊c.; ⚔ Berlin 18. Nov. 1876 mit — Marie Josephine Mathilde Helene Karoline von Salviati, * Berlin 15. Febr. 1853. [Dresden.]

**Töchter:** a. Erna Maria Anna Helene, * Dresden 11. Sept. 1877.
b. Gerda Maria Anna Helene, * Dresden 17. Sept. 1878; ⚔ das. 24. Mai 1902 mit Johann-Georg Winckler von Dölitz, † Raschwitz 29. Aug. 1917, Kgl. sächs. Hptm. z. D. [Raschwitz bei Leipzig.]
c. Asta Maria Julia Alberta, * Dresden 23. April 1880; ⚔ das. 12. Juli 1900 mit Rudolf Wendt, † Meran 14. Febr. 1916, Kgl. sächs. Major a. D. [Meran.]

(3) Arndt Clemens Lothar, * Dresden 1. Juli 1851, Kgl. sächs. Gen.-Lt. z. D.; ⚔ I) Dresden 4. Okt. 1880 mit Helene Schiffner, * Braunschweig 13. Jan. 1856, † Dresden 15. Dez. 1886; II) Leipzig 21. Sept. 1891 mit — Amélie Victorie Lampe, * Leipzig 25. Okt. 1867. [. . .]

**Kinder 2r Ehe:** a. Helene Amalie Anna, * Leipzig 20. Juli 1892; ⚔ Dresden 4. Juli 1912 mit Martin von Römer, Kgl. sächs. Hptm. im Jägerbat. Nr. 13. [Dresden.]
b. † Lothar Rudolf Arndt, * Leipzig 16. Juli 1894, † (an der 16. März im

Luftkampf erh. Verwundung) . . 15. Mai 1917, Kgl. sächs. Lt. im Jägerbat. Nr. 13, Kampfflieger einer Jagdstaffel.

2) † Karl Ferdinand, * Dresden 29. Juli 1811, † Loschwitz 14. März 1881, Kgl. sächs. Major a. D.; ⚔ Neuhaldensleben 6. Mai 1852 mit Elise Wilhelmine Agnes Francke, * Neuhaldensleben 29. Juni 1827, † Klein-Struppen 18. Aug. 1908.

Söhne: (1) † Clemens Karl Lothar, * Leipzig 30. Jan. 1853, † Dresden 3. Juli 1907, Kgl. sächs. Hptm. a. D., RKr des Joh.-O.; ⚔ 1) Loschwitz 15. Juli 1882 mit Rosa Elisabeth von Hartmann-Knoch, * Groß-Welka 7. Juli 1858, † Loschwitz 15. Nov. 1888; II) Dresden 17. Okt. 1895 mit — Margarethe Adelheid Luise von Göphardt, * Dresden 5. Juni 1866. [Loschwitz.]

Kinder: a) 1r Ehe: a. Katharina Rosa Edelgarde, * Loschwitz 10. Nov. 1888.

— b) 2r Ehe: b. Marie-Elisabeth Rosa Margarethe, * Loschwitz 31. Juli 1896.

c. Nikolaus Clemens Karl Moritz Lothar, * Loschwitz 2. Juni 1899, Kadett.

(2) † Erich Karl Ferdinand Lothar, * Leipzig 6. Aug. 1856, † Klein-Struppen 30. Juli 1911, Kgl. sächs. Major z. D. und Kmdr der Soldatenknaben-Erz.-Anstalt in Klein-Struppen, RKr des Joh.-O.; ⚔ Dresden 4. Mai 1892 mit — Alexandra Elisabeth Wanda Hildegard von Collrepp, * Pottlitten 28. Juli 1865. [Pirna.]

Kinder: a. † Karl-Heinrich Erich Alexander Lothar, * Festung Königstein 22. Jan. 1893, † (gefallen bei) . . 26. Sept. 1914, Kgl. sächs. Lt. im (Leib-)Gren.-Rgt Nr. 100.

b. Margaretha Enrika Elisabeth Helene, * Königstein 20. Sept. 1894.

c. Alexander Gottdank Clemens Karl Heinrich Lothar, * Königstein 24. Febr. 1896, Kgl. sächs. Fähnr. im (Leib-)Gren. Rgt Nr. 100. [. . .]

3) † Otto Friedrich August, * Pförthen 7. Nov. 1815, † Pohsen 23. April 1871, Herr auf Pohsen, Kgl. sächs. Hptm. a. D., EKr des Joh.-O.; ⚔ Pohsen 22. Okt. 1844 mit Therese Auguste von Ner, * Pohsen 21. Okt. 1820, † Henzendorf 15. Febr. 1894.

Töchter: (1) Klara Elisabeth, * Pohsen 21. Juli 1845; ⚔ das. 2. Okt. 1866 mit Paul von Kracht, † Dresden 17. Mai 1910, Kgl. preuß. Major z. D. und schleswig-holst. Hofmarschall a. D. [Dresden.]

(2) Marie Therese, * Pohsen 23. Jan. 1847; ⚔ das. 10. Dez. 1878 mit Richard Trierenberg, † Laubnitz bei Sommerfeld 18. April 1910. [Groß-Tschacksdorf bei Simmersdorf, NL.]

4) † Ludwig Moritz Lothar, * Sitten 2. Juli 1819, † Dresden 17. Okt. 1887, Kgl. sächs. Gen.-Lt., z. l. s. des Schützen(Füs.-)Rgts Nr. 108; ⚔ Leipzig 21. April 1849 mit Ottilie Ulrich, * Leipzig 3. Aug. 1822, † Dresden 16. Sept. 1883.

Tochter: Margarethe Luise Ernestine, * Leipzig 2. Mai 1850; ⚔ Dresden 14. Okt. 1872 mit Adolf von Rabenhorst, Kgl. sächs. Gen. der Art. z. D. [Nieder-Lößnitz.]

3. † Heinrich Karl Ferdinand Friedrich, * Ehrenbreitstein 26. Jan. 1786, † Dresden 2. Jan. 1844, Kgl. sächs. Gen.-Major und Brig.-Kmdr; ⚔ I) Dresden 3. Jan. 1811 mit Franziska von Ehrenstein, * Görlitz 1. Okt. 1791, † Dresden 30. Okt. 1819; II) Dresden 8. Mai 1821 mit Amalie Antonie von Plötz, * Hoyerswerda 2. Okt. 1793, † Pirna 13. Juli 1865.

Sohn 2r Ehe (kath.): † Franz Christian, * Zittau 31. Okt. 1830, † Gößweinstein 18. Febr. 1906, Kgl. sächs. Oberst z. D.; ⚔ Dresden 22. Okt. 1872 mit Elisabeth Freiin von Oer, * Dresden 29. April 1844, † Gößweinstein 20. Sept. 1900.

**Kinder:** (1) Maria Thereſia Amalie, * Dresden 7. Mai 1874. [Scheinfeld, Bayern.]
(2) Heinrich Clemens Theobald, * Dresden 16. Sept. 1875, Dechantpfarrer in Scheinfeld.

## II. Linie. (Katholiſch.)

† Karl Heinrich Freiherr von Hauſen, * Relingen 10. Okt. 1755, † Lorch a. Rh. 7. Febr. 1832 (Bruder des Lothar Franz, ſ. I. Linie), letzter Herr auf Relingen, Herr auf Lorch und Lorchhauſen, Hadamar, Dehren, Walmerſcheid, Bronnzell und Langenſchwarz, Kurfſtl. trier. Km. und Jägerhptm.; ⚭ I) Trier . . mit Marie Eliſabeth von Trott zu Solz, * Imshauſen . ., † Trier . .; II) Koblenz 15. Nov. 1791 mit Marie Antoinette Freiin von Sohlern, * Fulda 4. Dez. 1757, † Caſſel 17. Aug. 1836.

**Söhne 2r Ehe:** 1. † Ferdinand, * Ehrenbreitſtein 28. März 1797, † Lorch a. Rh. 24. Juli 1881, Beſ. des Hilgen-Hauſes nebſt Weingut und Rheininſel in Lorch, Herr auf Drehbach und Thoßfell, Sachſen, Kgl. ſächſ. Oberſt v. d. A.; ⚭ Schneeberg 26. Juni 1820 mit Sidonie Frieſe, * Schneeberg 20. Febr. 1802 (evang.), † Dresden 4. Dez. 1881.

**Sohn:** † Heinrich Bernhard, * Zwickau 4. Sept. 1835, † Coswig 31. Dez. 1893, Kgl. ſächſ. Kreishptm.; ⚭ Dresden 4. Mai 1869 mit Annie Alexandra Hill, * Riga 10. Nov. 1848 (anglikan.), † Dresden 14. April 1916.

**Kinder:** (1) Annie Alexandra Liſette Sidonie, * Zwickau 6. Mai 1870 (anglikan.). [. . .]
(2) Ferdinand Nicholas Karl Clemens, * Zwickau 27. Okt. 1871, Dr. jur., Beigeordneter der Stadt Krefeld, Kgl. ſächſ. Rittm. der Ldw.-Kav.; ⚭ Tegernſee 3. Okt. 1901 mit — Marie von Boſſe, * St. Petersburg 13./25. Jan. 1876 (reform.). [Krefeld.]
**Söhne:** a. Heinrich-Bernhard Harald Rudolph Lothar, * Altona 3. Sept. 1902.
b. Harald Franz Otto Lothar, * Altona 7. Okt. 1903.
(3) Emily Virginie, * Dresden 2. Febr. 1873 (anglikan.), dienende Schweſter des Joh.-O. [Dresden.]
(4) Eliſabeth Ida Julie Sidonie, * Zwickau 26. Jan. 1875 (anglikan.). [Otjihangwe, Deutſch-SWAfrika.]
(5) Frances Emily Olga, * Glauchau 25. März 1882 (anglikan.), Dr. phil.; ⚭ Freiburg i. Br. 23. März 1914 mit Dr. med. Georg Magnus, Privatdozenten für Chirurgie, Marine-Aſſ. Arzt der Ref. [Marburg a. d. L.]

2. † Karl Rudolf, * Langenſchwarz bei Fulda 7. Sept. 1800, † Dresden 6. Dez. 1873, Herr auf Groß-Welka, Kgl. ſächſ. Oberſt a. D.; ⚭ Leipzig 19. Juli 1827 mit Luiſe Franziska (Fanny) von Haugk, * Leipzig 25. Aug. 1803 (evang.), † Dresden 26. Aug. 1872.

**Töchter:** 1) Marie Amalie, * Bautzen 7. April 1830 (evang.); ⚭ Dresden 4. Dez. 1852 mit Siegfried von Tietzen und Hennig, † Berlin 15. April 1896, Kgl. preuß. Gen.-Lt. z. D. [Dresden.]
2) Luiſe Antoinette Fanny, * Dresden 6. Dez. 1833 (evang.); ⚭ daſ. 12. Okt. 1863 mit Adolf von Berlepſch, † (gefallen bei) Sedan 1. Sept. 1870, Kgl. ſächſ. Hptm. und Komp.-Chef im Gren.-Rgt Nr. 101. [Dresden.]
3) Minna Amalie, * Dresden 1. Sept. 1837 (evang.); ⚭ daſ. 19. Sept. 1867 mit Friedrich von Schönberg, † Dresden 13. März 1903, Herrn auf Krummenhennersdorf, Kgl. ſächſ. Gen.-Lt. z. D. [Krummenhennersdorf bei Freiberg i. S.]

# Hausen und Gleichenstorff, Hauser (1803), Hauser (1850), Hausman (Haußman), 1917.

## Harthausen.

Westfälischer Uradel des Hochstifts Paderborn, der zu den sogen. vier Säulen (Haupt-Meyern) dieses Stifts gehörte, mit Ulrich von Harthausen 1288 urkundlich zuerst erscheint und mit dem erloschenen paderborn. Adelsgeschlecht von Blechten, das dasselbe Wappen führte, eines Stammes sein soll; Erbhofm. des Fstt. Paderborn. — W.: In R. eine schräg liegende, von 3 Zförmig aufgenagelten schmalen Latten zusammengehaltene s. Brettertür (auch als Wagenflechte angesprochen). Auf dem H. mit r.-s. Decke ein je mit der Schildfigur bel. offener r. Flug. — Erste Aufn. und geschichtl. Übersicht im Jahrg. 1854, S. 226. S. auch den gleichnamigen Artikel im Gothaischen Genealog. Taschenbuch der Uradeligen Häuser, Bd. XII, 1911.

### A. Weiße Linie: Abbenburg. (Katholisch.)

Preuß. Genehmigung zur Fortführung des Frhrntitels laut A. K.-O. d. d. Charlottenburg 22. Nov. 1845 (für Mitglieder der Weißen Linie, namentlich die beiden Domherren von Harthausen, den Geheg.-Rat von Harthausen, den Kaplan Werner von Harthausen und Guido von Harthausen, Herrn auf Vörden).

† Guido Freiherr von Harthausen, * Rinteln 13. Jan. 1811, † Vörden 6. Febr. 1874, Herrn auf Vörden, Abbenburg, Vökendorf und Hellersen, Erbhofm.; ⚔ . . 2. Okt. 1845 mit Maria Freiin von Böselager a. d. L. Eggermühlen, * . . 5. April 1825, † Vörden 21. Aug. 1861.
**Kinder: 1. Sophie, * Vörden 30. Sept. 1846. [Fulda.]**
2. Marie, * Vörden 31. Jan. 1850. [Fulda.]
3. Karl Moritz Elmerhaus, * Vörden 12. Nov. 1856, Fkherr, Herr auf Abbenburg, Vökendorf und Vörden, Erbhofm. des Fstt. Paderborn, Kgl. preuß. Olt. der Ldw.-Kav. a. D.; ⚔ Hinnenburg 4. Okt. 1881 mit — Hermenegilde Gfin von Bocholtz-Asseburg, * Hinnenburg 18. Febr. 1855. [Abbenburg, Kr. Hörter.]
Kinder: 1) Wilhelmine Maria Theresia Hermenegilde Antonia Thekla, * Abbenburg 19. Aug. 1882; ⚔ Münster i. W. 21. Juli 1906 mit Otto Gfn von Westphalen zu Fürstenberg, Kgl. preuß. Lbrat des Kr. Lüdinghausen, Päpstl. Geh.-Km. di spada e cappa.
2) Maria Konstantia Elisabeth Hermenegilde, * Abbenburg 17. Nov. 1883.
3) Guido Alexander Elmerhaus Hubertus Maria, * Abbenburg 22. Sept. 1885, Amtmann des Amtes Vörden, Kgl. preuß. Olt. der Res. des Kür.-Rgts Nr. 4. [Burg Vörden, Kr. Hörter.]
4) Diderich Kaspar Moritz Joseph Hubert Maria, * Abbenburg 6. Jan. 1887, Kgl. preuß. Lt. der Res. des Huf.-Rgts Nr. 8. [. . .]
5) Elmerhaus Karl Klemens Hubert Maria, * Abbenburg 9. Juli 1891, Kgl. preuß. Lt. im Huf.-Rgt Nr. 8. [Neuhaus bei Paderborn.]
4. † Friedrich Alexander, * Vörden 17. Jan. 1858, † Thienhausen 4. Juli 1907, Herr auf Thienhausen; ⚔ Eringerfeld 14. Aug. 1890 mit — Kunigunde Freiin von Fetteler, * Thüle 25. Febr. 1869. [Münster i. W.]
Kinder: 1) Maria Antonia Caroline Philippine Felicitas, * Thienhausen 23. Aug. 1898.
2) Sophie Marie Friederike Eleonore Elisabeth Conradine, * Thienhausen 26. Nov. 1899.
3) Conrad Wilderich Wilhelm Emanuel Martin, * Thienhausen 11. Nov. 1901.

## B. Schwarze Linie. (Evangelisch und katholisch.)

Namen- und Wappenvereinigung „Harthausen-Carnitz“ am jew. Bes. des Carnitzschen Fkm. laut preuß. Bestätigung der Carnitzschen Familienstiftung d. d. Berlin 29. Sept. 1810; Genehmigung zur Führung des Fehntitels d. d. Berlin 19. März 1845 (s. Jahrg. 1868, S. 327). — Über die ältere Genealogie s. Jahrg. 1866, S. 395.

† Adolf Ludwig Carl Freiherr von Harthausen-Carnitz, * Neuenwalde, Kr. Trebnitz, 10. Dez. 1798, † Paderborn 6. Mai 1857, folgte seinem Oheim 1849 im Bes. des Carnitzschen Fkm., Ghzgl. hess. Khr, Kgl. preuß. Plt. a. D.; ⚔ Paderborn 28. Sept. 1832 mit Eleonore Julie Schwartz, * Warschau 25. Juli 1809, † Paderborn 1. Sept. 1866.

**Söhne:** 1. † Adolf, * Paderborn 5. März 1835, † Naumburg a. d. S. 2. März 1886, Ghzgl. hess. Khr, Chr des Joh.-O.; ⚔ I) Altona 1. Sept. 1865 mit Henny von Thaden, * Glückstadt 17. Juni 1845, † Paderborn 1. Febr. 1874; II) Lausanne 9. Okt. 1879 mit — Adelaide de Palézieux-Falconnet, * Frankfurt a. M. 14. Febr. 1847. [Vevey la Tour, Schweiz.]

**Kinder:** a) **1r Ehe:** 1) † Frida, * Paderborn 31. Juli 1866, † Wernigerode 1. März 1917, Diakonissin.

2) Christian Reinhard Carl August Wilhelm Adolf Wolf, * Paderborn 6. Aug. 1869, Kgl. preuß. Major im Inf.-Rgt Nr. 96; ⚔ Breslau 1. Okt. 1895 mit — Margot von Bongé, * Breslau 13. Dez. 1873. [Gera, Reuß.]

**Kinder:** (1) Gisela, * Jena 7. Aug. 1896.
(2) Ernst Lancred Heinrich Max Friedrich Adolf Horst, * Arolsen 24. Dez. 1899.
(3) Margarete Else Anna Luise Henny, * Cassel 21. Dez. 1903.
(4) Thekla Irma Elisabeth Anneliese, * Cassel 14. Juni 1909.

— b) **2r Ehe:** 3) Irma, * Naumburg a. d. S. 7. Nov. 1880. [Vevey la Tour, Schweiz.]

4) Adelaide, * Naumburg a. d. S. 22. Okt. 1881.

5) Elisabeth Frida Minka, * Naumburg a. d. S. 22. April 1883; ⚔ Vevey la Tour 26. Mai 1906 mit Claus von Borcke, Kgl. preuß. Ldrat des Kr. Liebenwerda und Rittm. der Res. des Drag.-Rgts Nr. 12.

2. † Christian Ulrich, * Paderborn 18. Juli 1837 (kath.), † Nassau a. d. L. 23. Juni 1883, Kgl. preuß. Lt. a. D.; ⚔ I) Bruchhausen 16. Juli 1861 mit Mathilde Freiin von Kanne, * . . 9. Sept. 1840, † . . 14. Okt. 1878; II) . . mit Alice verw. Baurmeister, geb. Dangerfield, * . ., † Carlshafen a. d. W. 27. Juni 1907.

**Kinder:** a) **1r Ehe** (kath.): 1) Ulrich, * Würgassen 21. Okt. 1866. [. ., Texas.]

2) Hermann, * Würgassen 2. Juni 1868. [. ., Texas.]

— b) **2r Ehe:** 3) Irmgard, * . . . [. . .]

3. † Marcell, * Paderborn 6. April 1839, † . .; ⚔ I) . . 1865 mit Anna Wintersbach, * . ., † Paderborn 27. Juni 1868; II) . . mit Isabella Kniep, * . ., † . ., Texas, . . .

**Sohn 1r Ehe:** Hermann, * Lippspringe 11. Mai 1866. [. . .]

4. † Otto Albert, * Paderborn 25. Juli 1844, † Lübeck 12. März 1916, Kgl. preuß. Rittm. a. D.; ⚔ I) Windeby 12. Dez. 1874 mit Wilhelmine (Helmi) Schmidt, * Goddersdorf 8. Dez. 1850, † Hörter 20. Mai 1883; II) Sophienhof, Holstein, 3. Juni 1885 mit — Ida Marth, * Neustadt, Holstein, 28. Jan. 1843. [Lübeck.]

**Söhne 1r Ehe:** 1) † Elmerhaus Christian, * Windeby 4. Aug. 1878, † (gefallen bei) . . 28. Febr. 1916, Hptm. und Komp.-Chef im LeibGInf.-Rgt (1. Ghzgl. hess.) Nr. 115.

2) † Marcell Heinrich Gerd, * Hörter 10. Juli 1881, † (gefallen bei) . . 31. Okt. 1914, Kgl. preuß. Ger.-Assessor und Lt. der Res. des GSchützenbat., kmdt zum GJägerbat.

3) Johann Helmer, * Hörter 17. Mai 1883, Hptm. in der Schutztruppe für Deutsch-OAfrika.

## Hayden von und zu Dorff.

Katholisch. — Erscheint 1336 zuerst unter dem oberösterr. Adel; österr. Frhr. d. d. Wien 1. Mai (Diplom d. d. Wien 7. Juni) 1888 (für Eduard Christoph Ritter Hayden von und zu Dorff). — Besitz: Das Fideikommiß Dorff bei Schlierbach, OÖsterr. — W.: In G. ein wachs. Mann in r. Rock mit s. Umschlagtragen und g. Knöpfen, sowie in g. bequasteter r. Zipfelmütze mit braunem Pelzstulp, einen hölzernen Bogen mit aufgelegtem Pfeil schußbereit in den Händen. Fehrmkr. Auf dem gekr. H. mit r.-g. Decke der Mann wie im Schilde. — Erste Aufn. 1898.

Sigmund Christoph Freiherr Hayden von und zu Dorff, * Dorff 12. Jan. 1853, Fkherr, K. u. K. Hptm. a. D.; ⚔ Wien 13. Okt. 1884 mit — Eugenie Edler von Lenz, * Wien 29. Sept. 1865. [Dorff bei Schlierbach.]

Kinder: 1. Wolfram Christoph Sigmund Franz Seraphin Barbara, * Dorff 24. Juli 1885, Fkherr (seit 1. Febr. 1913 nach Verzicht seines Vaters); ⚔ München 8. Mai 1913 mit — Maria Viktoria Lohner, * Pretoria, SAfr., 9. Juni 1888. [Schloß Dorff bei Schlierbach.]

2. Eugenie Amalie Emma Theresia, * Dorff 24. Aug. 1888. [Wien.]

3. Sigmund Christoph Simon Ernst Seraphin, * Dorff 21. Aug. 1890. [Schloß Dorff.]

## Haymerle, 1917.

## Hayn.

Evangelisch. — Thüringischer Uradel, der mit Heinrich von Hayn 1295 urkundlich zuerst erscheint; württemb. Frhr. 6. April (Diplom 28. Mai) 1836. — W.: Von G. und Schw. gev. ohne Bilder. Auf dem gekr. H. mit schw.-g. Decke 2 von G. und Schw. übereck get. Büffelhörner. — Erste Aufn. und geschichtl. Übersicht im Jahrg. 1863, S. 379.

† Karl Ferdinand Freiherr von Hayn, * Stuttgart 5. Juli 1818, † Uhenfels 8. Nov. 1896, Herr auf Uhenfels, OAmt Urach; ⚔ Tübingen 7. Sept. 1850 mit Fanny Gmelin, * Tübingen 4. März 1822, † Friedrichshafen am Bodensee 26. Juni 1907.

Kinder: 1. Maximilian Heinrich, * . . 27. Juni 1851, Kgl. württemb. Khr, Hofmarschall und Major a. D., (Mr des Joh.-O. [Regensburg.]

2. Helene Sophie, * . . 22. Okt. 1853. [. . .]

3. Elisabeth Anna, * . . 12. Okt. 1858. [. . .]

## Haynau, Heereman von Zuydtwyck, Heider, Heidler von Egeregg, Hein, Heine-Geldern, Heintze-Weißenrode, Heinze von Luttitz, s. Luttitz, Heinzel von Hohenfels, Heldburg, Helfert, 1917.

## Helldorff.

Evangelisch und katholisch. — Meißnischer Uradel, der mit Otto de Helbord als Zeugen 1189 urkundlich (Orig. im Archiv Düsseldorf, vgl.: Das Geschl. von H., Abt. III, S. 231 zuerst erscheint; preuß. Genehmigung zur Fortführung des Frhrntitels laut A. K.-O. d. d. Berlin 20. März 1844 (für die Person des Heinrich August, Kgl. preuß. Oberstlt. im 20. Inf.-Rgt); österr. Genehmigung zur unbeschränkten Fortführung des Frhrntitels mit A. E. d. d. 6. Febr. 1886 (für Ferdinand, Sohn des Obigen). — Familientag wird gehalten. — W.: In S. der vordere Teil eines sprgd. grauen Maultiers mit r. Wundfläche. Frhrnkr. Aus dem H. mit grau-s. Decke wächst das Maultier. — Erste Aufn. 1894. — Wegen der geschichtl. Übersicht s. den gleichnamigen Artikel im Taschenbuch der Gräfl. Häuser. S. auch den gleichnamigen Artikel im Gothaischen Genealog. Taschenbuch der Adeligen Häuser (Uradel), Bd. I. 1906.

† Ferdinand Heinrich Freiherr von Helldorff, * Neuß a. Rh. 29. März 1835, † Karlsbad 9. Okt. 1899, K. u. K. Fml. und Major a. D.; ⚔ I) Salzburg 27. Febr. 1867 mit Wilhelmine Schön von Monte-Cerro, * .. 30. Sept. 1839, † Rokytzan, Böhmen, 3. Jan. 1875; II) Meran 30. März 1889 mit — Johanna Kleinschmidt (Oder von Wilhelmsthal, * .. 1. Nov. 1854. [Ober-Mais bei Meran.]

Kinder 1r Ehe: 1. Ferdinand Heinrich Wilhelm, * Innsbruck 24. Jan. 1868, Herr auf Haimburg mit Thalenstein, Nieder-Triren, Freibach, Feistritz, Griffen, Stift Griffen, Weißenegg mit Ehrnegg, Wallersberg mit Hirschenau, Lippitzbach, Kärnten, Besitzer des Kettenwerkes in Brückl, Kärnten, und von 5 Häusern in Klagenfurt; ⚔ Wernigerode 2. Mai 1905 mit — Hertha Freiin von Rechenberg, * Torgau 3. Febr. 1884. [Thalenstein bei Völkermarkt und Klagenfurt.]

Kinder: 1) Hans Joachim, * Thalenstein 14. Aug. 1906.
2) Ernst Sigismund, * Klagenfurt 4. Febr. 1908.
3) Elisabeth, * Thalenstein 5. Febr. 1909.
4) Heinrich, * Klagenfurt 18. Juni 1913.

2. Marie Henriette Wilhelmine, * Salzburg 28. März 1869; ⚔ Thalenstein 8. Sept. 1890 mit Rudolf Frhrn Myrbach von Rheinfeld, K. K. Ldesreg.-Rat in Klagenfurt.
3. Wilhelmine Henriette, * Salzburg 3. Nov. 1870. [Villa Funchal, Meran.]

---

**Hellenbach von Paczolay, 1917. Helversen von Helbersheim, 1917, resp. 1907. Henikstein, Henn von Henneberg, Hennet, Henniger von Seeberg (Eberg), (Henriques), de Ben Wolsheimb, 1917. Hentschel von Gutschdorf, 1917, resp. 1905. Herbert, 1917, resp. 1905. Herbert-Rathkeal, 1917, resp. 1905. Herder, Herman (Herman auf Wain), Herring von Frankensdorf, Hertling, Herzenberg (auch Hertzberg), Herzogenberg, s. Picot de Peccadue von Herzogenberg, Heß, 1917.**

---

## Heßberg.

Evangelisch. — Uradel der fränkischen Reichsritterschaft, Kantons Rhön und Werra, mit gleichnamigem Stammhause bei Hildburghausen, der mit Heinrich von Hesberg, mit dem auch die Stammreihe beginnt, in einer Urkunde des Kaisers Friedrich 1168 zuerst

erscheint; immatrikuliert im Kgr. Bayern bei der Frhrnklasse 11. Okt. 1844. — W.: Gesp.; rechts in S. pfahlweise 3 besamte r. Rosen, links in R. 3 weiße Balken. Aus dem gekr. H. mit r.-s. Decke wächst ein r. bekleideter Mohrenrumpf mit schw. Eselsohren und s. Halsband. — Erste Aufnahme und Stammreihe im Jahrg. 1898, S. 408. S. auch den gleichnamigen Artikel im Gothaischen Genealog. Taschenbuch der Adeligen Häuser (Uradel), Bd. III, 1902.

† Karl Ernst Johann Freiherr von und zu Heßberg, * Dierdorf 19. Dez. 1815, † München 9. Mai 1896, Herr auf Ober-Euerheim, Hzgl. sachsen-meining. Khr; ⚭ Bundorf 24. Juni 1849 mit Maria Freiin Truchseß von Wetzhausen, * Bundorf 30. Jan. 1827, † Schweinfurt 17. Sept. 1881.

Söhne: 1. † Philipp Wilhelm Ernst, * Heßberg 2. Sept. 1856, † Ober-Euerheim 4. Juni 1912, Herr auf Ober-Euerheim; ⚭ I) München 16. März 1897 mit Theresia Freiin von Harold, * Landau, Pfalz, 24. Jan. 1873, † Ober-Euerheim 30. April 1905; II) München 7. Nov. 1907 mit Magdalena Emma Marie von Kobell, * Augsburg 27. Juli 1871, † Würzburg 17. Febr. 1915.

Söhne 1r Ehe: 1) Otto Wilhelm Ernst Heinrich Adalbert Ludwig, * München 2. Febr. 1898. [. . .]

2) Hanns Harold Philipp Friedrich, * Ober-Euerheim 28. Aug. 1899.

2. Heinrich Kurt, * Reichelshof 15. Sept. 1862; ⚭ Benshausen 15. Juli 1885 mit — Bertha Krüger, * Benshausen 23. April 1862. [Benshausen.]

Kinder: 1) Kurt Ernst, * Reichelshof 27. April 1886, Kais. Stabsarzt der Marine. [Kiel.]

2) Irma, * Benshausen 2. März 1891.

3) Dietrich Karl Philipp Friedrich, * Benshausen 6. April 1897. [. . .]

---

**Heßlowa**, s. Daczieczky von Heßlowa, Hewald, Heydel, 1917.

---

## von der Heyden-Rynsch.

Evangelisch. — Klevescher Uradel; preuß. Genehmigung zur Fortführung des Frhrntitels laut A. K.-O. d. d. Berlin 6. Juni 1883 (für Friedrich, Herrn auf Winkel, Kr. Geldern, Otto, Ldrat des Kr. Dortmund, und Hermann, GOBergrat). — W.: In S. ein r. Ring. Auf dem gekr. H. mit r.-s. Decke ein Pfauenschweif. — Erste Aufn. und Stammreihe im Jahrg. 1892, S. 359.

† Bernhard Freiherr von der Heyden-Rynsch, * . . 13. Juli 1797, † . . 14. Nov. 1869, Herr auf Holthausen, Kgl. preuß. Kreisger.-Rat; ⚭ . . 28. Dez. 1823 mit Wilhelmine Rumpf, * . . 6. Juli 1804, † Dortmund 6. Sept. 1904.

Kinder: 1. † Pauline, * Unna 23. Sept. 1825, † Dortmund 9. Dez. 1915; ⚭ Dortmund 16. Juni 1850 mit Friedrich von Bassé, † Dortmund 22. Jan. 1886, Justizrat.

2. † Otto, * Unna 29. Juni 1827, † Dortmund 17. Dez. 1912, Kgl. preuß. GReg.-Rat und Ldrat a. D., RR des Joh.-O.; ⚭ . . 22. Okt. 1859 mit — Paula Bilefeldt, * Dortmund 16. Febr. 1836. [Dortmund.]

Kinder: 1) Hermann, * . . 1. Mai 1863, Kgl. preuß. Gen.-Major, RR des Joh.-O.; ⚭ Gotha 29. Juni 1894 mit — Elisabeth (Else) Ida Amalie Johanne von Hollebeu, * Oranienstein 8. April 1869. [. . .]

Söhne: (1) Bernd Otto, * Düsseldorf 1. April 1895, Lt. im 1. Hzgl. mecklenb. Drag.-Rgt Nr. 17. [Ludwigslust.]

(2) Elbert, * Düsseldorf 18. Nov. 1896, Kgl. preuß. Lt. im Drag.-Rgt Nr. 2. [Schwedt a. d. O.]
(3) Friedmund, * Schwedt a. d. O. 18. Jan. 1904.

2) Anna Mathilde Marie Henriette Frieda, * Dortmund 8. Mai 1871; ⚔ das. 26. Okt. 1893 mit Benno von Bassе, † (gefallen bei) . . 22. Okt. 1914, Kgl. preuß. Oberstlt. a. D., RMr des Joh.-O. [Braunschweig.]

3. † Hermann, * Dortmund 23. Febr. 1829, † Berlin 29. März 1917, Kgl. preuß. WGRat, Exz., und Berghptm. a. D., RMr des Joh.-O.; ⚔ I) Dortmund 15. Mai 1857 mit Sophie Bilefeldt, * Dortmund 5. Okt. 1833, † das. 5. Febr. 1863; II) Dortmund 16. Okt. 1866 mit — Mathilde Franziska Friederike Marianne von Sydow, * Dortmund 2. Jan. 1848. [Berlin.]

**Kinder:** a) **1r Ehe:** 1) Bernhard, * Dortmund 27. Jan. 1860, Dr. jur., Fstl. reuß. J. L. Khr, WGRat und OHofmarschall, Kgl. preuß. Major der Ldw.-Jäger, RMr des Joh.-O.; ⚔ Berlin 17. Jan. 1905 mit — Margarethe verw. Freifrau von Frydag, geb. von Kürleben, * Biesdorf 17. Febr. 1870. [Gera, Reuß.]

**Töchter:** (1) Elisabeth Sophie, * Gera 15. Sept. 1905.
(2) Ingeborg, * Gera 14. April 1908.

2) Otto Theodor Bernhard Friedrich, * Dortmund 17. Jan. 1863, Herr auf Winkel, Kgl. preuß. Oberstlt. a. D., RMr des Joh.-O.; ⚔ Berlin 4. April 1903 mit — Luise Freiin von Schele, * Wilhelminenholz 13. Juni 1882. [Haus Winkel bei Geldern.]

**Kinder:** (1) Erika Sophie Charlotte Mathilde Emma, * Berlin 4. Jan. 1904.
(2) Dietrich Wallrabe Kurt Alfred Otto Arnold Hans, * Berlin 13. Jan. 1905.
(3) Waldtraut Johanna Auguste Carola Else, * Düsseldorf 24. Juni 1909.
(4) Gisbert Wilhelm Otto Heinrich Hermann Eberhard, * Düsseldorf 26. April 1911.

— b) **2r Ehe:** 3) † Kurt, * Berlin 13. Sept. 1867, † das. 31. Dez. 1916, Kgl. preuß. Ldrat und Hptm. der Gdw.-Schützen, RMr des Joh.-O.

4) Elfriede, * Berlin 8. April 1870.

5) Heinrich, * Berlin 4. April 1878, Kgl. preuß. Major a. D., RMr des Joh.-O.; ⚔ Westhusen 5. Okt. 1905 mit — Margarethe Minette Adolfine Hermine von Sydow, * Westhusen 9. Juli 1883. [Potsdam.]

**Kinder:** (1) Hermann Conrad Bernhard, * Spandau 5. Aug. 1906.
(2) Elisabeth, * Westhusen 20. Okt. 1907.
(3) Waldemar Otto Konrad, * Spandau 16. Mai 1910.
(4) Hildegard, * Darmstadt 21. Aug. 1914.

## von der Heydt, 1917.

## von der Heydte.

Katholisch. — Vogtländischer Uradel; sachsen-altenb. Frhr. 24. Sept. 1832; bayer. Anerkennung des Frhrnstandes 10. Juni (immatrikuliert 18. Juli) 1835. — W.: Von S., R. und Schw. get. Auf dem gekr. H. mit rechts r.-s., links schw.-s. Decken und l.-r.-schw. gewundenem Wulst ein hoher Spitzhut in den Farben des Schildes, mit s. Knopf zw.

offenem, wie der Schild bez. Flug. — Erste Aufn. 1870; geschichtl. Notiz im Jahrg. 1873, S. 282.

† Moritz Wilhelm Freiherr von der Heydte, * Ansbach 16. Dez. 1773, † das. 10. Nov. 1847, Kgl. bayer. Reg.-Rat; ⚔ . . 1806 mit Sophie Marie Christine Schröppel, * Feuchtwangen 27. Nov. 1789, † Ansbach 15. Juni 1845.

Söhne: 1. † Friedrich Ferdinand Philipp Gustav, * Ansbach 14. April 1821, † Augsburg 18. März 1891, Kgl. bayer. Oberstlt. a. D.; ⚔ Augsburg 11. April 1855 mit Fanny Limmer, * München 29. April 1830, † Dillingen a. d. D. 24. Juni 1871.

Kinder: 1) Rudolf Franz, * Augsburg 31. Jan. 1856, Kgl. bayer. Oberstlt. z. D.; ⚔ Stuttgart 27. Febr. 1892 mit — Celestine Ludovika Josephine Maria Colin, * Bamberg 26. Mai 1870. [München.]

Kinder: (1) Franziska Ida Maria Aloysia, * Stuttgart 17. Juni 1894. (2) Friedrich-August Johannes Ludwig Alfons Maria, * München 30. März 1907.

2) Ida, * Dillingen a. d. D. 27. Febr. 1864. [Augsburg.]

2. † Otto, * Ansbach 17. April 1826, † München 2. Juni 1881, Kgl. bayer. Bez.-Amtmann; ⚔ Hausen 12. Juli 1860 mit Natalie Freiin von Thüngen, * . . 26. Mai 1831, † München 9. April 1901.

Kinder: 1) Constanze Christine Helene, * Hersbruck 21. Sept. 1863. [München.]

2) Julius Franz Karl August Heinrich, * Hersbruck 13. April 1865, Kgl. bayer. Senatspräs. am Verw.-Gerichtshof und Hptm. der Ldw.-Inf. a. D. [München.]

## Heyl (Heyl zu Herrnsheim), Hildprandt von und zu Ottenhausen, Hilgers, Hilleprand von Prandau, Hiller von Gaertringen, Hiller-Schönaich, Hippoliti von Paradiso und Montebello, Hipsich, Hirsch, 1917.

## Hirschberg.

Katholisch. — Uradel der fränkischen Reichsritterschaft, Kantons Vogtland. — W: In S. ein sprgdr. Send. r. Hirsch. Auf dem gekr. H. mit r.-s. Decke ein Send. r. Hirschgeweih. — Erste Aufn. und geschichtl. Übersicht im Jahrg. 1853, S. 208. Vgl. auch den gleichnamigen Artikel im Taschenbuch der Gräfl. Häuser.

### A. Haus Ebnath-Schwarzenreuth.

Immatrikuliert im Kgr. Bayern bei der Frhenklasse 2. März und 30. Mai 1813.

† Johann Adam Bernhard Freiherr von Hirschberg zu Ebnath und Schwarzenreuth, * . . 19. Juli 1722, † . . 1790; ⚔ . . 1767 mit Anna Margareta Freiin von Brandt zu Freiung, * . ., † . . .

Söhne: 1. † Franz Amand Joseph Maria, * . . 20. Dez. 1771, † . . 27. März 1843 [immatrikuliert im Kgr. Bayern 2. März 1813]; ⚔ . . 27. März 1798 mit Katharina von Haan, * . ., † . . .

Söhne: 1) † Franz Bernhard Anton, * Schwarzenreuth 15. April 1809, † Amberg 30. April 1865, Kondominatsherr auf Ebnath und Schwarzenreuth, Kgl. bayer. Off. à l. s. ä. D.; ⚔ Ebnath . . 1848 mit Therese Rubenbauer, * Ebnath 11. Mai 1828, † Kemnath 27. Nov. 1897.

Sohn: Philipp, * Ebnath 20. Aug. 1849; ⚔ Regensburg 25. Okt. 1887 mit — Clara Daufinger, * Regensburg 30. Juli 1863. [. . .]

Kinder: a. Emil Philipp Bernhard, * Kemnath 10. Jan. 1889, Kgl. bayer. OLt. der Ref. des 11. Inf.-Rgts. [. . .]
b. Josef Philipp Bernhard, * Kemnath 12. Okt. 1890, Kgl. bayer. OLt. im 6. Inf.-Rgt. [Amberg.]
c. Clara Therese Amalie, * Kemnath 21. Mai 1900.

2) † Anton Ignaz, * . . 14. Aug. 1811, † Röthenbach 30. Juli 1881, Herr auf Wildenau; ⚭ . . 10. Mai 1840 mit Johanna von Grafenstein, * Nabburg 14. Aug. 1810, † Röthenbach 10. Dez. 1892.
Kinder: (1) Rosa Luise, * . . 31. Okt. 1842; ⚭ . . . [. . .]
(2) Adelheid Maria Katharina, * . . 6. Febr. 1844. [. . .]
(3) Maria, * . . . [. . .]
(4) Joseph Maria Hermann, * . . 20. März 1817, Herr auf Wildenau; ⚭ Frankenthal 11. Aug. 1874 mit — Luise Katharina Magdalene von Grafenstein, * Röthenbach 15. Dez. 1843. [Wildenau, Post Luhe, OPfalz.]
Kinder: a. Jenny, * . . 7. Sept. 1875.
b. Rosa, * . . 21. Okt. 1876.
c. Hermann, * Unter-Wildenau 29. April 1879, Kgl. württemb. Hptm. beim Stabe des Inf.-Rgts Nr. 180. [Tübingen.]
d. Emilie, * . . 20. Aug. 1886.

2. † Adam Franz Bernhard, * . . 19. Nov. 1783, † . . 30. April 1864, Kondominatsherr auf Ebnath und Schwarzenreuth, Kgl. bayer. Oberstlt. a. D. [Immatrikuliert im Kgr. Bayern 30. Mai 1813]. ⚭ . . 15. Okt. 1822 mit Charlotte Freiin von Hirschberg, * . . 13. Juli 1792, † Weihersberg 5. Okt. 1857.
Söhne: 1) † Bernhard Amand Joseph Karl, * Regensburg 13. Febr. 1830, † Weihersberg 14. Mai 1895, Herr auf Weihersberg, Kgl. bayer. Kmr. und OAmtsrichter a. D.; ⚭ Regensburg 24. Aug. 1876 mit — Maria Anna Thekla Klothilde von Gernler, * Landau 3. Juni 1851. [Weihersberg.]
2) † Sebastian Otto Luitgard Bernhard, * . . 6. Aug. 1834, † Regensburg 12. Aug. 1909, Herr des Seniorats-Mannlehenrittergutes Großenau; ⚭ I) Bayreuth 4. Sept. 1862 mit Susanne Wilhelmine Henriette Karoline Antonie von Landgraf, * Bayreuth 14. Aug. 1837, † . . 17. Jan. 1865; II) Göppmannsbühl 2. Mai 1872 mit — Theodora Charlotte Josephine von Gernler, * Bayreuth 29. Jan. 1848, Schwester seiner Schwägerin. [Regensburg.]
Kinder: a) 1r Ehe: (1) Charlotte, * Bayreuth 18. Sept. 1863. [Regensburg.]
(2) Wilhelmine, * Weihersberg 18. Dez. 1864. [Regensburg.]
— b) 2r Ehe: (3) Bernhard Karl Otto, * Weihersberg 28. Febr. 1876, Fkherr auf Weihersberg, Bez.-Amt Eschenbach, OPfalz, Kgl. preuß. Hptm. und Abt.-Kmdr in einem Ref.-Feldart.-Rgt. [. . .]

## B. Haus Schwarzenbach.

Immatrikuliert im Kgr. Bayern bei der Fehnklasse 2. Mai 1826.

† Ernst Karl Friedrich Freiherr von Hirschberg, * Weihersberg 20. Mai 1800, † Schlammersdorf 30. Dez. 1849, Kgl. bayer. Kmr. und Gen.-Major der Ldw.; ⚭ Weihersberg 15. Juni 1824 mit Karoline Freiin Lochner von Hüttenbach, * Kaibitz 29. Mai 1805, † Spindlhof 30. April 1892, Erbin von Kaibitz, CD. des Kgl. bayer. Theresien-O.
Kinder: 1. † Christian Adam Karl, * Kaibitz 1. April 1825, † München 10. Okt. 1887, Kgl. bayer. OAuditeur; ⚭ Regensburg 10. Okt. 1852 mit Pauline Herrfeldt, * Regensburg 24. Aug. 1827, † München 28. Juli 1889.
Söhne: 1) Anton Karl Ernst Christian, * Ingolstadt 3. Aug. 1853, Kgl.

bayer. Km., Staatsrat i. a. o. D., Exz., Min.-Rat im Staatsmin. des Kgl. Hauses und des Äußern, Vorstand des GHaus- und des GStaatsarchivs, Bevollm. Bayerns zur Zentralkomm. für die Rheinschiffahrt und OLt. a. D.; ⚭ Passau 29. Dez. 1877 mit — Marie Theresia Hohenadel, * Straubing 25. Mai 1853. [München.]

Kinder: (1) Anton Gustav Christian Karl Maria, * München 20. Nov. 1878, Kgl. bayer. Kjkr, Rittm. und Reitlehrer an der Equitationsanstalt. [München.]

(2) Paula Mathilde Anna Marie, * München 1. Sept. 1882; ⚭ Au 28. Aug. 1902 mit Willibald Beck Frhrn von Peccoz, Gutsbes. in Hohenberg bei Seeshaupt, Kgl. bayer. Rittm. der Ldw.-Kav.

2) Karl, * Ingolstadt 6. Dez. 1855, Kgl. bayer. Km. und Gen.-Lt. z. D.; ⚭ Stein 28. Febr. 1905 mit — Sophie Freiin von Faber, * Stein 7. Nov. 1878. [Schloß Hirschberg am Haarsee bei Weilheim.]

Kinder: (1) Walpurgis, * Nürnberg 26. März 1906.

(2) Rüdiger Anton Wolfgang Christian Wilhelm, * Bamberg 10. Okt. 1907.

(3) Dorothee Sophie Paula Ruth Ursula, * Bamberg 16. Febr. 1909.

2. † Karl, * Schlammersdorf 5. Jan. 1832, † Nördlingen 1. Nov. 1898, Kgl. bayer. Postm.; ⚭ Regensburg . . 1858 mit — Franziska Litzelkirchner, * . . 23. Sept. 1836. [Nördlingen.]

Tochter: Kornelie Marie Josephine, * . . 16. Dez. 1859, HofD. J. K. H. der verw. Ghzgin von Luxemburg. [Luxemburg.]

3. † Emil, * Schlammersdorf 6. Juni 1833, † Passau 16. Febr. 1905, Kgl. bayer. Major a. D.; ⚭ Passau 28. Mai 1864 mit — Mathilde Freiin von Magerl, * Veste Wülzburg a. S. 14. Juli 1843. [Passau.]

4. Maximiliane, * . . 11. März 1837; ⚭ . . mit Klemens Frhrn von Junker und Bigato, † . . 21. Nov. 1886. [Spindlhof.]

5. † Bernhard, * Schlammersdorf 9. Febr. 1838, † Spindlhof 29. April 1908; ⚭ Regensburg 25. Sept. 1869 mit — Olga Glony, * München 2. Nov. 1851. [Spindlhof.]

Kinder: 1) Katharina Maria Franziska, * Eger 28. Nov. 1870.

2) Maximilian Karl Maria, * Eger 15. Jan. 1872, Kgl. preuß. Hptm. a. D., Abt.-Kmdr in einem Feldart.-Rgt, ERr des souv. Malt.-RrO.; ⚭ Stade 12. Juli 1906 mit — Eleonore Dumrath, * Berlin 10. Nov. 1877. [Mannheim.]

Kinder: (1) Bernhard Rüdiger Ulrich Lorenz Maria, * Darmstadt 2. Juni 1907.

(2) Carolina Irene Paula Luise, * Burg 26. Aug. 1909.

3) Paula Maria, * Landshut 11. Nov. 1875.

6. Albert, * . . 14. Juni 1841, Herr des (Gräfl. und Frhrl. Hirschbergschen) Seniorats-Mannlehenrittergutes Großenau, Reg.-Bez. OFranken, Kgl. bayer. Gen.-Major z. D.; ⚭ . . 1869 mit Irene Groll, * . ., † Regensburg 21. Febr. 1901. [München.]

Tochter: Karoline, * Passau 24. März 1870; ⚭ München 26. Juni 1899 mit Philipp Frhrn Lochner von Hüttenbach, Kgl. bayer. Obersten z. D., Adj. bei der Kriegsakad. und Bibliothekar bei der Insp. d. Mil.-Bildungsanstalten. [München.]

## von Hobe von Gelting*.

Katholisch (seit 1812). — Mecklenburgischer Uradel, der mit den Brüdern Johannes und Reimbernus Hobe 1278 zuerst erscheint; dän. Adelsnaturalisation 29. Febr. 1776; dän. Frhr, geknüpft an den Besitz des Fideikommisses Gelting, unter dem Namen „von

Hohe Freiherr von Gelting" 19. Okt. 1821 (Patent 14. Mai 1828); bestätigt laut Herolds-amtsreskr. d. d. Berlin 30. Okt. 1875. — Besitz: Das im Jahre 1786 gestiftete Fideikommiß Gelting (824 ha), Kr. Flensburg. — W.: Von R. und S. gesp., darin eine Rose in gew. Farben. Frhrnkr. Auf dem gekr. H. mit r.-s. Decke eine von S. und R. gesp. Rose zw. 2 von S. und R. übereck get. Büffelhörnern. — Erste Aufn. und geschichtl. Übersicht im Jahrg. 1876, S. 313.

† Siegfried Lambert Cord von Hobe, Freiherr von Gelting, * . . 17. Sept. 1816, † . . 24. Sept. 1877, Fkherr; ⚔ Gelting 2. Dez. 1845 mit Adriane Sebranda Dölle, * . . 8. März 1818, † Gelting 31. Aug. 1893.

Kinder: 1. † Bertram Ludwig Rudolf Maria Andreas Gottlob von Hobe, Freiherr von Gelting, * . . 7. Dez. 1849, † Flensburg 15. Nov. 1916, Fkherr, Kgl. preuß. Major a. D., Päpstl. Geh.-Km., Kkr des souv. Malt.-KrO.; ⚔ . . 19. Juli 1877 mit Henriette Isabella Nölting, * . . 21. Jan. 1854, † . . 10. Juli 1916.

Kinder: 1) Siegfried Emil Maria Ludwig Seneca von Hobe, Freiherr von Gelting, * Gelting 25. Juli 1878, Fkherr, Herr auf Düttebüll (234 ha) bei Flensburg, Dr. jur., Referendar a. D. und Hptm. der Ldw., Kkr des souv. Malt.-KrO.; ⚔ München-Gladbach 3. Juni 1909 mit — Ernestine (Erna) Caroline Monforts, * . . 19. Jan. 1889. [Düttebüll.]

Kinder, von Hobe: (1) Elisabeth Auguste Marie Josepha Huberta, * Düttebüll 24. März 1910.

(2) Bertram Ludwig Seneca Alfred Gregor Maria Hubertus, * Düttebüll 12. März 1911.

(3) Maria Luise Hermine Huberta, * Düttebüll 22. Juli 1912.

(4) Dietrich Josef Ludwig Maria Hubertus, * Düttebüll 21. Juli 1913.

(5) Hanns Kaspar Melchior Balthasar, * Düttebüll 15. Okt. 1915.

(6) Alice Maria Clara Huberta, * Düttebüll 17. Mai 1917.

2) (2—12 von Hobe) Josepha Maria Alice, * Hamburg 1. Febr. 1881; ⚔ Gelting 2. Okt. 1902 mit Leon von Ondarza, Hptm. im Ghzgl. mecklenb. Feldart.-Rgt Nr. 60. [Schwerin.]

3) Hermann Maria Heinrich, * Gelting 1. April 1882, Dr. jur., Kgl. preuß. Referendar und Lt. a. D. [Hamburg.]

4) Bertram Maria Eduard Rudolf, * Gelting 17. Juni 1883, Herr auf Ohrfeld (190 ha), Kgl. preuß. Hptm. der Res. des Feldart.-Rgts Nr. 22; ⚔ Koblenz 23. Mai 1908 mit — Margaretha Alice Clemens, * . . 24. Juni 1885.

Kinder, von Hobe: (1) Cord Dietrich Bertram Josef, * Ohrfeld 20. März 1909.

(2) Hipolyta Juliane Isabella Margaretha Hyacentha Anna Maria, * Ohrfeld 17. Febr. 1910.

(3) Heinrich (Heinz) Siegfried Maria, * Ohrfeld 25. April 1911.

(4) Edgar Theodor Maria, * Ohrfeld 12. Juli 1912.

(5) Anna-Maria Adriane Alice Josepha, * Ohrfeld 2. März 1914.

(6) Luitgard, * Ohrfeld 24. Jan. 1916.

5) Klara Maria Erna, * Gelting 6. Aug. 1884; ⚔ daf. 21. Jan. 1912 mit Paul Deichmann, Kgl. preuß. Major und Bat.-Kmdr im Füs.-Rgt Nr. 86. [Flensburg.]

6) † Cord Dietrich Franz Maria, * Gelting 2. Febr. 1886, † Unkel 23. Juli 1913, Kgl. preuß. Lt. im 4. Gfeldart.-Rgt; ⚔ . . 25. Sept. 1909 mit — Mary Trimborn, * Verviers 29. Juni 1888. [Potsdam.]

Söhne, von Hobe: (1) Carl Bertram Johannes Maria, * Potsdam 30. Juni 1910.

(2) Bertram Franz Johannes Maria, * Potsdam 6. Mai 1913.

7) Luitgarda Maria Paula, * Gelting 22. Okt. 1887; ⚔ daf. 28. Nov.

1912 mit Hermann Gfn von Pleettenberg, Kgl. preuß. Hptm. im Feldart.-Rgt Nr. 22. [Münster i. W.]

8) Maria-Theresia Josepha Adriane Alice Leonie Mechthild, * Gelting 27. Febr. 1889, Ordensfrau im Kloster zum Guten Hirten in Münster i. W.

9) Edgar-August Maria Emil, * . . 29. Juli 1890, Kgl. preuß. Referendar. [. . .]

10) Adriane-Sebranda Klara Maria Aloysia Philippine Huberta, * . . 25. Dez. 1891.

11) Isabella Henriette Marie Aloysia Josepha, * Gelting 18. Juli 1894. [. . .]

12) Ignatia Maria Amélie Brunhild, * Gelting 6. Okt. 1896. [. . .]

2. † Konrad Adolf Theodor von Hobe, * . . 7. Sept. 1851, † . . 14. . . 1915, Priester in Uttenheim, Tirol.

3. † Ludwig Florian Gerhard Friedrich von Hobe, * . . 18. Febr. 1855, † Darmstadt 24. Sept. 1900; ⚔ Gelting 16. Aug. 1896 mit Bertha Maria Helene Elisabeth Scharfenorth, * Memel 1. Jan. 1867, † Darmstadt 3. Juni 1912.

**Kinder,** von Hobe: 1) Bertram Alfred Siegfried Maria, * Darmstadt 6. Juni 1897, Kgl. preuß. Lt. im Inf.-Rgt Nr. 13.

2) Amélie Josepha Elisabeth Gertrud Maria, * Darmstadt 20. März 1900.

4. Siegfried Georg Dietrich Bruno Dionysius von Hobe, * . . 9. Okt. 1856, Kgl. preuß. GReg.-Rat in Köln a. Rh.; ⚔ Neuen-Ahr 28. Okt. 1896 mit — Amélie Marie Elisabeth Hubertine Kreuzberg, * Neuen-Ahr 5. Febr. 1870.

**Tochter:** Adriane Maria Elisabeth Antonia von Hobe, * Aurich 12. Nov. 1900.

5. Elisabeth Mathilde Auguste Adriane von Hobe, * . . 19. Mai 1859. [Bonn.]

6. † Maria-Anna Henriette Adelheid Mathilde von Hobe, * . . 26. Okt. 1832, † Cleve 13. Aug. 1916; ⚔ Brüren 10. Jan. 1906 mit Georg von Elern, Kgl. preuß. Major beim Stabe des Inf.-Rgts Nr. 56.

## Hochstadt, Hochstädten, Hock, 1917.

## Hodenberg.

Lutherisch. — Diese Familie gehörte bis 1330 zum Stande der sächsischen Edlen (in der Gfschaft Hoya und dem Fstt. Lüneburg); ihre Stammreihe beginnt mit Hermann Hodo, nobilis 1149, Edelherrn auf der Burg Hodenberg zwischen Hoya und Bücken a. d. W.; hannov. Bestätigung des Frhrnstandes 16. (publiziert 18.) April 1859. — Der 28. Okt. 1902 gegründete Familienverband hält alle drei Jahre Familientag. Familienrat: Frhr Magnus, Familiensenior; Frhr Wilhelm, Kgl. sächs. Major a. D. in Hannover, Vors. des Familienrats und Schriftführer des Familienverbandes. — W.: In S. ein mit einem g. Klerstengel belegter r. Adlerflügel. Auf dem gekr. H. mit r.-s. Decke der Flügel des Schildes. Wahlspruch: Myne Borg is God. — Erste Aufn. und geschichtl. Übersicht im Jahrg. 1863, S. 399; Stammreihe im Jahrg. 1900, S. 316. (Vgl. Hodenberger Urkundenbuch I. und II. Teil, Hannover 1858, und Stammtafeln der Frhrn von Hodenberg, 1905.)

### I. Linie.

Stammvater: Thomas, * 4. März 1516, † 1555.

† Ernst August Christoph von Hodenberg, * Grethem 18. Sept. 1786, † Verden 9. April 1858, Kgl. hannov. Gen.-Lt. und Kmdt von Verden;

⚔ Hildesheim 18. Dez. 1819 mit Luise Marie Philippine von Graevemeyer, * Ohsen 22. Dez. 1803, † Wrisbergholzen 27. Sept. 1872.

Kinder, Freiherr und Freiin von Hodenberg: 1. Hodo Ludwig Anton Wilhelm, * Hannover 1. März 1832, Kgl. hannov. Lt. a. D. [Philadelphia.]
2. Luise Marie, * Verden 19. Aug. 1837, StiftsD. von Kappel. [Alfeld a. d. L.]

**Vatersbruder.**

† Adolf-Friedrich von Hodenberg, * Winsen a. d. L. 11. Febr. 1755, † Celle 5. Okt. 1811, Herr auf Hudemühlen III, Hptm.; ⚔ Drochtersen 29. Sept. 1784 mit Friederike Johanne Christiane von Brummer, * Oldenburg 29. Sept. 1762, † Lüneburg 9. Jan. 1814.

Söhne, Freiherren von Hodenberg: 1. † Iwan August Wilhelm Benedikt, * Hameln 7. Mai 1786, † Celle 27. Juli 1861, Dr. jur. et phil., Lschaftsdirektor des Fstt. Lüneburg, Abt des Klosters St. Michaelis in Lüneburg; ⚔ Celle 7. Aug. 1814 mit Luise Karoline Johanne Elisabeth von Zesterfleth, * Celle 18. Okt. 1791, † Lilienthal 14. Dez. 1827.

Sohn: † Karl Iwan Bodo, * Lilienthal 8. Sept. 1826, † Hudemühlen 20. Okt. 1907, Herr auf Hudemühlen III, Nuckel und Grethem, Kgl. hannov. Staatsmin. a. D.; ⚔ I) im Haag 5. Febr. 1862 mit Cécile Alexandrine Gfin von Rechteren a. d. H. Ahnem, * Apeldoorn 18. Okt. 1836, † im Haag 22. Juni 1864; II) Dresden 27. Aug. 1868 mit Maria Therese Auguste Sophie Amalie von Arnswaldt a. d. H. Hardenbostel, * Hannover 1. Juli 1836, † Lippspringe 10. Mai 1873.

Söhne: a) 1r Ehe: (1) Hermann Johann Adolf, * im Haag 27. Nov. 1862, Herr auf Hudemühlen I und III (zus. 671 ha) und Grethem (29 ha), Mitgl. des Familienrats; ⚔ Celle 24. Mai 1888 mit — Helene Gfin von Kielmansegg, * Celle 3. April 1862. [Hudemühlen.]

Kinder: a. Cécile Luise Mathilde, * Hannover 18. März 1889; ⚔ . . Okt. 1916 mit Claus von der Decken, Kunstmaler, Kal. sächs. Lt. im G.Reitergt. [Hudemühlen.]
b. Marie-Luise Artemise, * Hannover 1. Mai 1890.
c. Hermann Hubertus Bernhard Bodo Karl, * Wiedenhausen 17. Okt. 1892, Herr auf Hudemühlen II (336 ha), Lt. im 2. Ghzgl. mecklenb. Drag.-Rgt Nr. 18. [Parchim.]
d. Anna Adolfine Gabriele, * Nibbesbüttel 20. Aug. 1900.
e. Erika Franziska Thusnelda Theodora, * Nibbesbüttel 4. Okt. 1901.

— b) 2r Ehe: (2) Georg (Jürgen) Marquard, * Hannover 18. April 1870; ⚔ London 12. April 1903 mit — Margaret Schäfer, * . . . [London.]
Töchter: a. Margaret Dorothee, * London 12. Febr. 1908.
b. Thyra, * London 13. Sept. 1909.

(3) Werner-Thomas Friedrich Hans Achaz, * Hannover 21. Dez. 1871, Kgl. preuß. Amtsger.-Rat in Berlin-Mitte.

2. † Hermann Ludwig, * Hameln 30. April 1801, † Burgdorf 27. Dez. 1866, DAmtmann in Burgdorf; ⚔ I) Beverstedt 17. Juli 1829 mit Marie Friederike Dorothee Bütemeister, * Beverstedt 13. Aug. 1810, † Harburg 12. März 1835; II) Pinneberg 30. Dez. 1836 mit Hedwig Johanne Margarete Karoline von Bülow, * Kiel 12. Sept. 1814, † Hannover 3. Jan. 1890.

Söhne: a) 1r Ehe: 1) † Karl Wilhelm Hermann, * Lilienthal 8. Dez. 1830, † Sandbeck 13. Juni 1913, Herr auf Sandbeck (66 ha), Kgl. preuß. G.Reg.-Rat a. D.; ⚔ I) Eimsbüttel 12. April 1864 mit Luise Adele Schultz, * Eimsbüttel bei Hamburg 28. Okt. 1837, † Neuhaus a. d. O. 12. April 1865; II) Gestorf 15. Juli 1869 mit Klara Lida von Jeinsen, * Eldagsen 4. Jan. 1847, † Köln 11. Febr. 1878; III) Pinneberg

4. Sept. 1880 mit — Berta Johanna Betty Gätjens, * Pinneberg 30. März 1858. [Sandbeck.]

Kinder: a) 2r Ehe: (1) Ernst Gottlob Bodo, * Köln 10. Juli 1879, Kgl. sächs. Major z. D. und Bez.-Off. beim Ldw.-Bez. Großenhain.

(2) Karl Erich Magnus, * Köln 27. Sept. 1871, Herr auf Gestorf (116 ha; Stammgut), Kgl. sächs. Major beim Stabe des Inf.-Rgts Nr. 178. [Kamenz.]

(3) Hedwig Emilie Adele, * Köln 30. Juli 1873.

— b) 3r Ehe: (4) Paul Hermann Adolf, * Köln 29. Juni 1881, Kgl. preuß. Lbrat in Dramburg; ⚔ Charlottenburg 27. April 1909 mit — Erika Freiin von Plato, * Ludwigsburg 21. Febr. 1887.

Kinder: a. Erica Gisela Elisabeth, * Berlin-Friedenau 24. Mai 1910. b. Wilhelm Hermann Claus-Detlev Erich, * Berlin 16. März 1913.

(5) † Marquard Wilhelm, * Köln 1. Juni 1882, † (gefallen bei) . . 10. Okt. 1915, Kgl. sächs. Oblt. und Komp.-Führer in einem Jägerbat., Kais. deutscher Oblt. a. D.

(6) Hermann Ludwig Thomas, * Köln 21. Dez. 1883, Kgl. sächs. Rittm. im 3. Hus.-Rgt Nr. 20. [Bautzen.]

(7) Anna Gisela, * Köln 5. März 1886, Konv. von Neuenwalde.

(8) Helene Luise Elisabeth, * Köln 12. Febr. 1890.

2) † Karl Ludwig Hodo, * Lilienthal 13. Mai 1833, † Hannover 20. Juni 1870; ⚔ Michelstadt, Odenwald, 25. Aug. 1863 mit Sophie Flach, * Bingen 7. Juni 1822, † Hannover 18. Juli 1908.

Tochter: Anna Luise Friederike, * Beverstedt 6. Juli 1865; ⚔ Hannover 26. Aug. 1890 mit Ferdinand von Hugo, Kgl. preuß. GJustizrat und Ldger.-Direktor in Limburg a. d. L.

— b) 2r Ehe: 3) † Georg Friedrich Gottlob Hodo, * Harburg 11. Okt. 1837, † Klein-Zschocher 1. April 1903, Kgl. sächs. Gen. der Inf. z. D.; ⚔ Dresden 22. Sept. 1877 mit — Helene Luise Konstanze Jeannette verw. (Arndt, † Zittau 24. März 1875, Kgl. sächs. Hptm.) von Schultes, geb. von Voß, * Nadibor bei Bautzen 21. Nov. 1849. [Dresden.]

Töchter: (1) Ina Agnes Hedwig, * Dresden 15. März 1879.

(2) Elisabeth Emma Karoline Helene (Lelli), * Dresden 15. Okt. 1880; ⚔ das. 20. Okt. 1902 mit Bernhard Frhrn von Tauchnitz, Herrn auf Wansicha, Lausitz.

(3) Ilse Hertha Frieda, * Dresden 4. Febr. 1892; ⚔ das. 26. Mai 1914 mit Horst von dem Hagen, Kgl. sächs. Rittm. im 3. Ul.-Rgt Nr. 21. [Chemnitz.]

4) Ernst Friedrich Magnus, * Pinneberg 28. Juli 1839, Kgl. hannov. Lt. a. D., Familiensenior; ⚔ Besko 25. Aug. 1865 mit — Emma von Hildebrandt, * Altona 24. Aug. 1843. [Dresden.]

Kinder: (1) Karl Magnus August, * Besko 29. Sept. 1867. [. . .]

(2) Hedwig Bertha, * Besko 14. Aug. 1868.

(3) Hodo Alfred, * Besko 30. Juni 1870, Herr auf Boden (135 ha) bei Radeburg, Sachsen, Kgl. sächs. Major im Schützen-(Füs.-)Rgt Nr. 108; ⚔ Dresden 27. April 1901 mit — Maria Martha (Mira) von Knobelsdorff-Brenkenhoff, * Lohrmannshof, Bayern, 25. April 1879, Adoptivtochter des † Hermann von Nostitz-Wallwitz, Kgl. sächs. Staatsmin. a. D. [Dresden.]

Kinder: a. Ida Helene Mira, * Dresden 17. April 1902.
b. Verena, * Dresden 21. Juni 1903.
c. Hedwig Christa, * Dresden 11. Mai 1905.
d. Ida Maria Martha, * Dresden 25. Nov. 1906.
e. Hermann-Hodo, * Dresden 14. Okt. 1909.
f. Gottfried Magnus Hodo, * Dresden 11. Aug. 1915.

(4) Ida Friederike Auguste, * Besko 13. Nov. 1871; ⚭ Breslau 9. Dez. 1897 mit Ludwig Frhrn von Hauff, Herrn auf Alt-Rehse, Mecklenb.-Schw.

(5) Ernst Bodo Magnus Adolf, * Laszczyn, Kr. Rawitsch, 29. Juli 1875, Kgl. preuß. Hptm. und Batt.-Chef im 3. G.Feldart.-Rgt; ⚭ Breslau 2. März 1903 mit — Marie-Luise Erdmuthe Bandelow, * Dombrowka 1. Jan. 1883. [Beeskow.]

Kinder: a. Heinz Gustav-Adolf Magnus, * Breslau 8. Dez. 1903, Kgl. preuß. Kadett.

b. Sylvia Marianne Erdmute, * Jüterbog 8. Juli 1906.

c. Dietrich Luthard Hermann, * Jüterbog 18. März 1909.

5) Ernst Wilhelm Sophus, * Lilienthal 4. Juli 1851, Kgl. sächs. Major a. D.; ⚭ Dresden 20. Mai 1884 mit — Anna Melita (Annita) Vagt, * Hoboken bei New York 27. Mai 1865. [Hannover.]

Kinder: (1) Hermann-Ludwig Heinrich Luthard Hodo, * Leipzig 13. April 1887, Dr. jur., Rechtsanwalt am OLdesger. Celle; ⚭ Barmen 10. Juni 1913 mit — Auguste Anna Mary Isidore Nora Ursula Lichtenberg, * Hannover 16. Juli 1891. [Celle.]

Kinder: a. Georg-Ludwig Carl Wilhelm Ferdinand Heinrich Christoph, * Celle 8. Mai 1914.

b. Ursula Hedwig Annemarie, * Celle 23. Okt. 1915.

(2) † Heinrich (Heinz) Thomas Wilhelm, * Dippoldiswalde 14. März 1891, † (gefallen bei) . . 10. Sept. 1914, Dr. jur., Kgl. preuß. Referendar, Off.-Stellvertr. im Kgl. sächs. 2. Gren.-Rgt Nr. 101.

(3) Hedwig Helene Minnie, * Pirna 17. Okt. 1893.

(4) Luthard (Lutz) Ernst Wilhelm Hubert, * Pirna 29. Juni 1895, Kgl. sächs. Lt. der Res. des 1. (Leib-)Gren.-Rgts Nr. 100. [Dresden.]

6) Karl Adolf, * Lilienthal 15. Nov. 1853, Kgl. preuß. Baurat; ⚭ Hannover 9. Mai 1899 mit Marie Karoline Adolfine Juliane von Strube, * Einbeck 26. Aug. 1863. [Hannover.]

Töchter: (1) Heilwich Juliane Luise, * Hannover 11. Aug. 1900.

(2) Adelheid Eleonore Mathilde Wilhelmine, * Hannover 29. Juli 1902.

## II. Linie.

Stammvater: Christoph, * 11. Okt. 1520, † 28. Okt. 1588, Bruder des Stammv. der I. Linie.

† Ludwig Georg Adam von Hodenberg, * Hudemühlen 11. Nov. 1767, † das. 4. Febr. 1836, Herr auf Hudemühlen II, Lt., Ldkommissar; ⚭ Ilten 11. Nov. 1791 mit Helene Freiin von Uslar-Gleichen, * Burgwalde 6. Jan. 1774, † Hudemühlen 8. Okt. 1836.

Söhne, Freiherren von Hodenberg: 1. † Georg Hans Wilhelm Friedrich Gottfried Albrecht, * Ilten 4. Jan. 1793, † Celle 28. Dez. 1861, Herr auf Hudemühlen II, Kgl. hannov. Gen.-Major und Kmdt von Celle; ⚭ Stellichte 21. März 1823 mit Sophie Hedwig Charlotte von Behr, * Häuslingen 21. April 1804, † Hannover 1. Febr. 1891.

Kinder: 1) † Hedwig Sophie Amalie Eleonore, * Stellichte 17. Aug. 1825, † Hannover 28. Febr. 1917; ⚭ Celle 6. Okt. 1854 mit Ferdinand Frhrn von Bothmer, † Hannover 7. Okt. 1905, Herrn auf Bennemühlen ꝛc., Kgl. preuß. Khrn, Ldschaftsrat.

2) † Georg Friedrich Wilhelm Ulrich, * Stellichte 25. Aug. 1826, † Hudemühlen 12. Aug. 1901, Herr auf Hudemühlen II, Kgl. hannov. Rittm.; ⚭ Celle 15. Sept. 1877 mit Bertha Ernestine Dorette Luise Wilhelmine von Honstedt, * Hannover 8. Mai 1854, † Hudemühlen 18. März 1893.

Kinder: (1) Anna Sophie Hedwig, * Hudemühlen 5. Aug. 1878; ⚭ das. 29. Sept. 1899 mit Hans von Reden, Herrn auf Hilperdingen bei Walsrode.

(2) Georg-Wilhelm Friedrich August, * Hudemühlen 8. Juli 1880,

Herr auf Holtau (125 ha) bei Winsen a. d. A., Kgl. preuß. Lt. der Ref. des Drag.-Rgts Nr. 16; ⚔ Hannover 25. Aug. 1905 mit — Gertrud Henriette Marie von Medina, * Barum 5. Nov. 1883.

Kinder: a. Georg Hans Franz Cord Otto, * Hudemühlen 29. Juni 1906.

b. Arthur Rudolf Ernst Eduard Hermann Hans, * Hudemühlen 21. Juli 1908.

c. Otto Diedrich Hans Wilhelm Friedrich, * Hudemühlen 22. Okt. 1909.

d. Emmy Marie Anna Clara Hedwig, * Holtau 26. Juni 1911.

e. Sohn . ., * Bassum 26. Aug. 1916.

(3) Marie Emmy Elsa, * Hudemühlen 2. Okt. 1881; ⚔ das. 29. Sept. 1905 mit Diederich von der Decken, Herrn auf Borstel bei Achim.

(4) † Cord-Siegfried Ulrich Eberhard, * Hudemühlen 21. Okt. 1883, † (gefallen bei) . . 25. Aug. 1916, Rechtsanwalt, Kgl. preuß. Lt. der Ldw. in einem Ref.-Inf.-Rgt.

2. † Georg Adolf Hans Detlef Ortgies, * Hudemühlen 2. Juli 1795, † Wathlingen 6. Nov. 1873, Kgl. hannov. Major; ⚔ I) Wathlingen 13. Jan. 1824 mit Eleonore Auguste Amalie von Lüneburg, * Wathlingen 5. Sept. 1796, † Wathlingen 31. März 1840; II) Wathlingen 5. Febr. 1842 mit Joachime Wilhelmine Agnes von Honstedt, * Häuslingen 3. Sept. 1812, † Wathlingen 5. Aug. 1860.

Söhne: a) 1r Ehe: 1) † Adolf Hans Friedrich Christian August, * Wathlingen 5. Nov. 1828, † Hannover 2. Juli 1893, Rittm. a. D.; ⚔ Hildesheim 31. Mai 1859 mit Agnes Freiin von Uslar-Gleichen, * Fallersleben 17. April 1830, † Hannover 10. Juli 1893.

Söhne: (1) George Julius Eberhard Ferdinand Hans, * Hamburg 11. Okt. 1862, Kgl. sächs. Major z. D. und Bez.-Off. beim Ldw.-Bez. I Leipzig, Chef des Joh.-D.; ⚔ Dresden 20. Sept. 1885 mit — Erma Ottilie Marie Elisabeth Guttzeit, * Stettin 2. Mai 1868. [Leipzig-Gohlis.]

Kinder: a. Götz Adolf Karl Arthur Eberhard Kurt, * Dresden 21. Juli 1887, Dr. jur., Kgl. preuß. Referendar. [Magdeburg.]

b. Annemarie Mathilde Anna Grethen Agnes, * Dresden 11. Juli 1898.

(2) Arthur Otto Hans Eberhard, * Hamburg 26. März 1866, Kgl. sächs. Oberstlt. im 14. Inf.-Rgt Nr. 179, Mitgl. des Familienrats; ⚔ Dresden 4. Juni 1894 mit — Martha Mathilde Portius, * Straßburg i. E. 30. April 1873. [Leisnig.]

Kinder: a. † Hodo Adolf August Arthur Eberhard Georg, * Dresden 29. März 1895, † (gefallen bei) . . 25. April 1917, Kgl. sächs. Lt. im 2. Gren.-Rgt Nr. 101.

b. Agnes-Thea Martha Emma Marguerite, * Dresden 22. Okt. 1898.

— b) 2r Ehe: 2) † Otto Georg Karl Wilhelm, * Wathlingen 1. Nov. 1844, † Eberswalde 29. Juli 1902, Kgl. preuß. Rittm. a. D.; ⚔ Himmelstädt 27. Mai 1871 mit — Elisabeth Ernestine Dorothea Dietz von Bayer, * Himmelstädt 7. Okt. 1850. [Himmelstädt bei Landsberg a. d. W.]

Kinder: (1) Else Agnes Emilie Bertha, * Himmelstädt 19. Aug. 1872; ⚔ das. 27. Mai 1893 mit Konrad Iffland, Herrn auf Iffslandsheim bei Otusch, Posen.

(2) Paul Georg, * Himmelstädt 11. Aug. 1879, Kgl. preuß. Olt. der Ldw.; ⚔ . . 1907 mit — Concepcion Raminez, † . . . [Paraguay.]

3) Heinrich Adolf Hermann, * Wathlingen 2. Juni 1846, Bes. von Guggenbichl, OBayern, Hzgl. braunschw. Plt. a. D.; ⚔ Breslau 2. März 1874 mit — Georgine Pauline Franziska Gernreich, * Braunschweig 27. März 1846. [Guggenbichl bei Prien am Chiemsee.]

**Kinder:** (1) Hanna Maria Franziska Hildegard, * München 3. Dez. 1874; ⚭ das. 7. Aug. 1901 mit Dr. chem. Gustav Hänsel. [München.]
(2) Otto, * Sieferling 12. Febr. 1876, Rechtsanwalt. [München.]
(3) † Hermann, * Sieferling 27. Sept. 1878, † München 29. Febr. 1916, Kgl. bayer. Lt. a. D.; ⚭ Naumburg a. d. S. 9. März 1907 mit Irmgard Olga Elisabeth Emma von Barby, * Groß-Gestewitz 5. März 1886 (gesch. . ., wiederverm.).
**Tochter:** Margot Ermengard, * München 18. Dez. 1910.

4) Hans Adolf Detlef, * Wathlingen 26. Jan. 1849; ⚭ Berlin 24. April 1881 mit — Rosa Friederike Luise Schneider, * Berlin 10. Febr. 1852. [Jena.]
**Tochter:** Agnes Luise Helene Adolfine Ernestine Wera, * Harzburg 5. Nov. 1887.

3. † August Friedrich Otto, * Hudemühlen 30. Juli 1799, † Osnabrück 26. Mai 1864, Herr auf Hudemühlen I, Kgl. hannov. Major a. D.; ⚭ . . 13. Jan. 1828 mit Emmy Friederike Karoline Charlotte Freiin von Hodenberg, * Bleckede 9. Nov. 1810, † Hannover 21. Mai 1867.
**Sohn:** † Alfred Friedrich Wilhelm Hans, * Celle 2. Jan. 1837, † Frelsdorfermühlen 3. Febr. 1912, Kgl. hannov. Plt.; ⚭ Lüneburg 3. Nov. 1865 mit Ulla Baldwine Antoinette von Schwanewede, * Lingen 25. Nov. 1846, † Frelsdorfermühlen 25. Okt. 1904.
**Söhne:** (1) Iwan Friedrich August Engelbert, * Hudemühlen 10. Aug. 1868, Kgl. sächs. Major z. D. und Bez.-Off. beim Ldw.-Bez. Zittau, EMr des Joh.-O. [Zittau.]
(2) Balduin Karl Gustav Ludwig Alfred, * Hudemühlen 14. Juli 1871, Herr auf Frelsdorfermühlen (442 ha), Kgl. sächs. Hptm. z. D.; ⚭ Klein-Welka 24. Mai 1898 mit — Marie Adelheid Sidonie von Borberg, * Borna 15. Jan. 1877. [Frelsdorfermühlen.]
**Sohn:** Harald Kurt Alfred, * Dresden 3. März 1899.
(3) Burghard Karl Gustav, * Hudemühlen 28. Febr. 1875, Kgl. preuß. Lt. a. D., EMr des Joh.-O. [Krugau bei Schlepzig, Kr. Lübben, NL.]

## Hövel.

Katholisch. — Westfälischer Uradel des Fstms Münster mit gleichnamigem Stammsitz im Amte Werne, der mit Lambertus de Houele (Hovele), Zeugen in einer Urkunde des Klosters Cappenberg, 1198 urkundlich (s. Erhard, Cod. diplom. Nr. 576 und 577, und Regesta hist. Westphaliae, München 1847—1871) zuerst erscheint; preuß. Anerkennung des Frhrntitels d. d. Berlin-Anhalter Eisenbahn 27. Okt. 1845 (s. Jahrg. 1863, S. 418). — Besitz: Das im Jahre 1748 gestiftete Fideikommiß Herbeck (394 ha) in den Kr. Hagen und Iserlohn, und Junkernthal (900 ha), Kr. Altenkirchen. — W.: Von R. und S. 4mal get. Auf dem H. mit r.-s. Decke ein offener Flug in den Farben des Schildes. — Erste Aufn. und geschichtl. Übersicht im Jahrg. 1853, S. 212. S. auch den gleichnamigen Artikel im Gothaischen Genealog. Taschenbuch der Uradeligen Häuser, Bd. IX, 1908.

† Friedrich Alexander Joseph Raphael Freiherr von Hövel, * Herbeck 16. April 1766, † Münster i. W. 8. Nov. 1826, Fkherr, Herr auf Junkernthal, Herbeck, Dudenrodt, Portendieck und Enkingmühl, Kgl. preuß. Kammerpräs.; ⚭ Stoppenberg 14. Aug. 1796 mit Wilhelmine Maria Franziska von Ritz a. d. H. Etgendorf, * Scheppen 14. Jan. 1776, † Merlsheim 27. Febr. 1862, StKrD.
**Söhne:** 1. † Friedrich Anton Johann Joseph, * Herbeck 24. Juni 1797, † das. 12. Febr. 1877, Fkherr; ⚭ Borg 23. Aug. 1831 mit Wilhelmine Hedwig Freiin von Lilien, * . . 27. April 1811, † Herbeck 21. Nov. 1893.
**Sohn:** † Klemens Joseph, * Herbeck 7. Aug. 1832, † Junkernthal 22. Aug. 1912, Fkherr, Kgl. preuß. Khr und Rittm. der Ldw.-Kav. a. D.; ⚭ Loburg

19. Juli 1864 mit Marie Freiin von Elverfeldt gen. von Beverförde-Werries, * Loburg 26. Juli 1842, † Junkernthal 15. März 1910.

Kinder: (1) † Hedwig Wilhelmina Maximiliana Maria, * Münster i. W. 24. Sept. 1865, † Kirchen a. S. 20. Dez. 1916.

(2) Anna Maria Friederika Josephine, * Junkernthal 23. Sept. 1867; ⚭ das. 8. Okt. 1889 mit Rudolf Frhrn von Scheibler, Kgl. preuß. Ldrat des Kr. Heinsberg. [Haus Hülhoven.]

(3) Adelheid Friederika Maria Johanna Huberta, * Junkernthal 2. Jan. 1869. [Kirchen a. S.]

(4) Friedrich Karl Arnold Franz Hubert Joseph, * Junkernthal 21. April 1872, Frherr, Kgl. preuß. Hptm. der Ref. a. D.; ⚭ Westerholt 18. Juni 1912 mit — Marie Gfin von Westerholt und Gysenberg, * Sythen 6. Aug. 1887. [Junkernthal bei Kirchen, Reg.-Bez. Koblenz.]

Söhne: a. Clemens Egon Friedrich Anton Joseph Maria, * Junkernthal 29. Mai 1913.

b. Karl Georg Hubertus Josef Maria, * Westerholt 23. Okt. 1915.

(5) Huberta Friederike, * Junkernthal 29. Dez. 1877. [Münster i. W.]

2. † August Werner Franz Balbinus Joseph, * Minden 31. März 1807, † Luisenzeche bei Horhausen 4. Okt. 1864, Kgl. preuß. Berghptm. und OBergamtsdirektor; ⚭ Eicks, Kr. Schleiden, 10. Febr. 1839 mit Klementine Freiin von Syberg zu Eick, * Alsdorf 9. Dez. 1816, † Bonn 25. März 1895.

Kinder: 1) † August Friedrich, * Siegen 24. Nov. 1842, † Essen 23. März 1917, Herr auf Merlsheim, Kr. Hörter, und Scheppen a. d. N., Kr. Essen, Erbdrost im Stifte Werden, Erbkm. im Stifte Essen (für sich und den jedesmaligen Besitzer des Rittergutes Scheppen und der Herrlichkeit Byfang), Kgl. preuß. WGDReg.-Rat und Reg.-Präs. a. D.

2) † Wilhelm Friedrich Hubert Franz, * Siegen 18. Sept. 1845, † Bonn 20. Jan. 1908, Herr auf Etgendorf, Kr. Bergheim, Kgl. preuß. Major a. D.; ⚭ Endenich 28. Sept. 1872 mit — Margaretha Julia Hubertina Michels, * Köln 31. Mai 1852. [Bonn.]

Töchter: (1) Konstanze Friederika, * Köln 18. Juni 1874; ⚭ I) Bonn 24. April 1900 mit Ernst Frhrn von Locquenghien, † Ahrweiler 10. Febr. 1904, Kgl. preuß. Hptm. und Führer einer GMaschinengew.-Abt.; II) Bonn 18. Okt. 1910 mit Dr. jur. Joseph Frhrn von Humbracht, Kgl. preuß. Khrn und a. o. G. u. b. M. in Oldenburg.

(2) Maria Klementine, * Köln 17. Aug. 1875; ⚭ Bonn 6. Okt. 1897 mit Giselbert Frhrn Geyr von Schweppenburg, Kgl. preuß. Rittm. a. D. [Schloß Eicks, Rhld.]

(3) Elisabeth, * Straßburg i. E. 17. Juni 1880; ⚭ Bonn 20. Juni 1905 mit Ferdinand Gfn Wolff-Metternich, Kgl. preuß. Rittm. im Kür.-Rgt Nr. 4, EHr des souv. Malt.-RrO. [Münster i. W.]

3) Franz Ferdinand, * Dortmund 29. April 1847, Kgl. preuß. Hptm. a. D.; ⚭ Aachen 15. Jan. 1884 mit — Therese Deden, * Aachen 6. Mai 1857. [Cassel.]

Kinder: (1) Therese Josephine Franziska, * Cassel 11. Jan. 1885.

(2) † Franz Clemens Karl August Valentin, * Cassel 7. Jan. 1886, † (an der 28. Juli erh. Verwundung im Lazarett) . . 16. Aug. 1915, Kgl. preuß. Reg.-Referendar und Lt. der Ref. des Hus.-Rgts Nr. 8.

(3) Eleonore Franziska Augusta Maria, * Cassel 13. Mai 1888; ⚭ das. 25. Okt. 1911 mit Josef von und zur Mühlen, Kgl. preuß. Rittm. a. D. [Münster i. W.]

(4) Pauline Arnoldine Maria Johanna, * Cassel 25. Jan. 1890.

(5) Josephine Henriette Maria, * Cassel 27. Juli 1891.

(6) Margarete Maria Klementine Huberta Mauritia, * Cassel 11. Febr. 1896.

4) Albertine, * Bochum 6. Mai 1853. [Merlsheim.]

5) Josephine, * Bochum 8. Sept. 1856. [Merlsheim.]

3. † Wilhelm Alexander Karl Johannes Hilarius Benjamin, * Herbeck 13. Jan. 1817, † Ahrweiler 27. Febr. 1859, Kgl. preuß. Lbrat; ⚔ Rath 8. Sept. 1847 mit Klementine Freiin von Bourscheidt, * Rath bei Düren 11. Mai 1818, † Bonn 10. Mai 1897.

Kinder: 1) † Friedrich Franz Hubert, * Ahrweiler 28. März 1852, † (an der 23. Nov. erh. Verwundung) .. 29. Nov. 1914, Kgl. preuß. Major a. D., Führer eines Ldsturmbat.; ⚔ Düsseldorf 21. Juni 1879 mit — Luise Elisabeth Erwine Eugenie Marie von Bülow, * Koblenz 21. Juni 1855 (kath.). [Tutzing am Starnberger See.]

2) Isabella Maria Augusta Octavia Josephina Hubertina, * Ahrweiler 28. April 1855, im Kloster vom heil. Herzen Jesu in Blumenthal.

## Hofenfels, 1917.

## Hofer von Lobenstein.

Evangelisch. — Altbayerischer Uradel; Erbmorschälle des Bistums Regensburg. Wegen Wildenstein (seit 1662 im Bes.), Jagstkreis, ist die Familie bei der Frhrnklasse des ritterschaftlichen Adels in Württemberg immatrikuliert. — W.: In S. drei 3zinnige r. Sparren. Auf dem gekr. H. mit r.-s. Decke eine gekr., mit 3 Pfauenfedern nebeneinander best., offene g. Fischreuse. — Erste Aufn. 1856.

† Karl Friedrich Adolf Hermann Freiherr Hofer von Lobenstein, * Königsberg i. Pr. 19. Febr. 1835, † Wildenstein 16. Okt. 1896, Herr auf Wildenstein, Neustädtlein und Röthlein, Kgl. preuß. Amtsgerichtsrat a. D. und Obst. der Ldw. a. D.; ⚔ I) Berlin 24. Okt. 1867 mit Adelheid Henriette von Priem, * Berlin 1. Febr. 1850, † Westend-Charlottenburg 7. Dez. 1875; II) Deuffstetten, Württemberg, 28. Mai 1881 mit — Ida Freiin von Seckendorff, * Wetzlar 26. Juli 1849. [Stuttgart.]

Kinder 1r Ehe: 1. Karl Adolf Hermann Georg, * Charlottenburg 13. Okt. 1868, Herr auf Wildenstein, Neustädtlein und Röthlein, Kgl. preuß. Oberstlt. im Inf.-Rgt Nr. 114, Amdt einer Mun.-Verw., Chr des Joh.-O.; ⚔ Heidelberg 25. Juli 1893 mit — Hildegard Gfin zu Leiningen, * Karlsruhe 9. April 1872 (s. Goth. Hofkalender, II. Abt.). [Wildenstein.]

Kinder: 1) † Hermann Wolf Dietrich, * Karlsruhe 25. Juni 1897, † (gefallen) .. 1. Okt. 1915, Kgl. preuß. Fähnr. im 1. Bad. Leibgren.-Rgt Nr. 109

2) Maximilian Friedrich Franz Adolf, * Karlsruhe 8. April 1901, Kgl. preuß. Kadett in Berlin-Lichterfelde.

3) Helga Adelheid Henriette, * Karlsruhe 26. März 1906.

2. Anna Ernestine Karoline Adelheid, * Charlottenburg 23. Jan. 1872; ⚔ Stuttgart 5. Okt. 1891 mit Achim von Zieten, † Berlin 27. Febr. 1917, Kgl. preuß. Obersten z. D. [Berlin.]

3. Anna Therese Auguste Adelheid, * Westend-Charlottenburg 27. Nov. 1875; ⚔ Berlin 28. Juni 1898 mit Walther Gans (Edler Herrn zu Putlitz, Herrn auf Laaske. [Laaske, Prignitz.]

# Hoffer von Ankershofen, Hoffmann, Hofmann, 1917. Hofmann von Donnersberg, 1917, resp. 1901. Hohenbruck, s. Schwäger von Hohenbruck, 1917.

## Hohenbühel genannt Heufler zu Rasen.

Katholisch. — Tiroler Uradel (landständisch bas. nach der Vereinigung des Görzischen Pustertals mit Tirol seit 1519), dessen Stammreihe mit Johannes von Hohenbühel, 1270 auf Terenten, beginnt; österr. Frhr. unter Genehmigung zur Wiederannahme des alten Geschlechtsnamens „von Hohenbühel" mit dem Zusatze „gen. Heufler zu Rasen" d. d. Laxenburg 11. Juli (Diplom d. d. Wien 4. Sept.) 1865 (für die Brüder Karl — s. I. Linie — und Ludwig — s. II. Linie). — W.: In S. auf gr. Dreiberg 3 gr. Tannen nebeneinander. Frhrnkr. und 3 gekr. H. Auf dem rechten mit schw.-s. Decke ein mit einem s. Doppelhaken schrgr. bel. schw. Flügel; auf dem mittleren mit gr.-s. Decke die 3 Tannen; auf dem linken 2 von S. und R. übereck get. Büffelhörner, außen je mit einem mit 1. Sternchen besetzten s. Kamm besteckt. Schildhalter: 2 schw. Steinböcke. Wahlspruch: Perseveranter. — Erste Aufn. und geschichtl. Übersicht im Jahrg. 1866, S. 437.

### I. Linie.

† Karl Joseph Freiherr von Hohenbühel gen. Heufler zu Rasen, * Innsbruck 14. Sept. 1806, † Bozen 19. Jan. 1881, K. u. K. Km., GMat und ODesger.-Präs. a. D.; ⚔ . . 17. April 1838 mit Augusta Freiin von Stwrtnick, * Prag 2. Dez. 1816, † Bozen 29. Dez. 1887.

Kinder: 1. Maria Josepha, * Verona 25. Febr. 1839, StiftsD. des adeligen Damenstifts in Hall, Tirol. [Bozen und Gleisheim.]

2. Karolina Maria, * Verona 2. Febr. 1840; ⚔ Triest 29. Mai 1869 mit Wilhelm Frhrn von Handel-Mazetti, † Hueb 20. Okt. 1900, K. K. Reg.-Rat a. D. [Hueb, OÖsterr.]

3. † Heinrich Kajetan, * Mailand 27. Okt. 1845, † Gleisheim 22. Nov. 1902, Herr auf Gleisheim, K. K. Hofrat; ⚔ Triest 26. Mai 1874 mit — Margareta Pagliaruzzi von Edelhain, * Triest 11. Juli 1854. [Innsbruck.]

Kinder: 1) Margareta Augusta, * Triest 22. Jan. 1876.

2) Karl Joseph, * Rovigno 22. Aug. 1878, Herr des Anlitzes Gleisheim, Südtirol, K. K. Statth.-Sekr. in Kirchheim.

3) Joseph Balthasar, * Rovigno 31. März 1880, K. K. Statth.-Konz. und Olt. eines Ldw.-Inf.-Rgts; ⚔ Wilten bei Innsbruck . . Okt. 1913 mit — Waltraud von Kathrein, * . . 3. Jan. 1891. [Innsbruck.]

4) Heinrich David, * Triest 19. Jan. 1883, K. K. Richter. [Klausen.]

4. † August Karl, * Mailand 20. April 1847, † Hueb 11. Aug. 1886, K. u. K. Hptm. im Gen.-Stabskorps; ⚔ Preßburg 17. Mai 1879 mit Eleonore Freiin von Fiedler, * Lemberg 31. Dez. 1854, † Lovrana 15. Okt. 1904.

Kinder: 1) Friedrich, * Olmütz 14. März 1880, K. K. Min.-VSekr. im Eisenbahnmin.; ⚔ Wilten 23. Jan. 1917 mit — Maria, * . ., des Josef Ritter Kathrein von Anderfill, K. u. K. Rittm. i. R., und der Anna geb. von Ottenthal Tochter. [Wien.]

2) Friederike, * Linz, OÖsterr., 22. Juli 1883.

### II. Linie.

Hans Freiherr von Hohenbühel gen. Heufler zu Rasen, * Wien 29. März 1856, Sohn des Ludwig (s. o.), K. u. K. Km. und Oberst i. R.;

⚔ St. Martin bei Graz 29. Nov. 1900 mit — Therese verw. von Uieyska, geb. Gfin du Parc, * Dornbach bei Wien 5. Nov. 1869. [Hall, Tirol.]
Töchter: 1. Marie Constanze, * Wiener-Neustadt 26. Okt. 1903.
2. Michaeline, * Wiener-Neustadt 2. Aug. 1906.

## Hohenhausen und Hochhaus, 1917.

## Hoiningen genannt Huene.

Katholisch. — Uradel der Gfschaft Mark, preuß. Genehmigung zur Wiederannahme des Frhrl. Prädikats d. d. Gastein 12. Aug. 1863 (s. Jahrg. 1874, S. 299). — „Familienversammlungen" finden alle drei Jahre im März (die nächste . .) statt. — W.: In Schw 3 (2, 1) s. Ringe. Auf dem gekr. H. mit schw.-s. Decke ein mit den Ringen belegter schw. Flug. — Erste Aufn., geschichtl. Übersicht und Stammreihe im Jahrg. 1865, S. 435.

† Heinrich Friedrich Ernst Georg Wilhelm von Hoiningen gen. Huene, * Halle a. d. S. 6. Mai 1790, † Koblenz 6. März 1858, Kgl. preuß. Gen.-Lt. a. D.; ⚔ Sayn 4. März 1817 mit Charlotte Franziska Loffen, * Sayn 20. Okt. 1798, † Koblenz 22. Mai 1869.

Söhne, Freiherren von Hoiningen gen. Huene: 1. † Anselm August, * Ehrenbreitstein 17. Dez. 1817, † Saffig 1. Aug. 1882, Kgl. preuß. Bergrat a. D.; ⚔ Koblenz 9. Sept. 1846 mit Maria Longard, * Koblenz 7. Nov. 1823, † Bonn 23. Okt. 1882.

Kinder: 1) Christine Erneſtine Maria, * Koblenz 21. Juli 1848 [. ., Schweiz]; ⚔ Bonn 15. April 1888 mit Otto Perthes (geſch. 1893), Prof.

2) Ernst Wilhelm Carl Maria, * Unkel 23. Sept. 1849, Kgl. preuß. Gen. der Inf. z. D., à l. s. des 1. bad. Leibgren.-Rgts Nr. 109; ⚔ Eisenberg 16. Juli 1895 mit — Ilma Freiin von Gienanth, * Eisenberg 12. Juli 1874. [Karlsruhe.]

3) Hans Theodor Karl Maria, * Siegen 7. Sept. 1856, Dr. jur., GJustizrat, Kais. deutscher Ldger.-Direktor in Metz; ⚔ I) Bonn 30. Juni 1883 mit Maria Freiin von Proff-Irnich und Menden, * Arnsberg 16. Dez. 1860, † Bonn 18. Aug. 1884; II) Köln 29. Dez. 1886 mit — Adelheid von Hagens, * Düsseldorf 8. Mai 1851, Bes. des Hofgutes Görreshof in Sinnersdorf, Ldkr. Köln. [Weingut in Sankt Ruffin, Kr. Metz.]

Kinder: a) 1r Ehe: (1) † Ferdinand Anselm Johannes Teja Hubert Christian, * Bonn 4. Mai 1884, † Ettelbrück 4. Mai 1917, Bes. eines Hofgutes in Helzen, Kr. Waldbröl.

— b) 2r Ehe: (2) Franz Johannes Wilhelm, * Saarunion 15. April 1888, Kgl. preuß. Hptm. im GGren.-Rgt Nr. 2. [Berlin.]

(3) Ernst August Jobst, * Metz 24. Aug. 1889, Kgl. preuß. Olt. im Füs.-Rgt Nr. 80. [Wiesbaden.]

(4) Hans Christian Joseph, * Metz 24. Febr. 1891, Kgl. preuß. Lt. im GGren.-Rgt Nr. 2. [Berlin.]

(5) Maria Thereſia Franziska Anſelma Adelheid, * Metz 23. März 1895.

2. † Wilhelm Klemens Xaver, * Koblenz 2. Mai 1834, † Kreuznach 27. April 1901, Kgl. preuß. Forstm. a. D.; ⚔ Kreuznach 21. April 1868 mit Paula Loffen, * Emmershäuser Hütte 7. Dez. 1840, † Kreuznach 11. Dez. 1914.

Kinder: 1) Maria Charlotte Anſelma, * Forsthaus Grünhaus 23. Juli 1869.

2) Elisabeth Charlotte Maria Sophia, * Forsthaus Grünhaus 14. Sept. 1870, Borromäerin. [Trier.]

3) Sophie Elisabeth Hermine Maria Gabriele, * Forsthaus Grünhaus 11. Aug. 1871.

4) † Friedrich Wilhelm Valentin Mathias, * Homburg v. d. H. 25. April 1873, † Nusse bei Mölln, Lauenburg, 26. Jan. 1905, Kais. deutscher Forstassessor, Verw. der Oförsterei Koberg, Kr. Lauenburg, Kgl. preuß. Lt. der Ref. der Masch.-Gew.-Abt. Nr. 2; ⚔ Freiburg i. Br. 9. Juni 1904 mit — Victoria Hedwig Clara Pauline Sommer, * Freiburg i. Br. 7. März 1881 (wiederverm. 27. Febr. 1911 mit Max Bartenstein, Kgl. preuß. Hptm. bei der 3. Ing.-Insp., Fortifikation Straßburg i. E.).

5) Wilhelm Friedrich Leopold Johannes, * Homburg v. d. H. 23. Aug. 1875, Hptm. und Komp.-Chef im 5. Ghzgl. hess. Inf.-Rgt Nr. 168. [Bußbach.]

3. † Karl Adolf Eduard, * Köln 24. Okt. 1837, † Gossensaß, Tirol, 13. März 1900, Herr auf Groß-Mahlendorf (318 ha), Kr. Falkenberg, Schles., Präs. der preuß. Zentral-Genossenschaftskasse, Kgl. preuß. Major a. D., EKr des souv. Malt.-MrO.; ⚔ Thule 10. Okt. 1864 mit Johanna Agnes Maria Eveline von Blacha und Lub, * Thule 8. März 1846, † Groß-Mahlendorf 2. Aug. 1895.

Tochter: Bertha Maria Charlotte Anselma Hedwig Michaela, * Göttingen 2. Okt 1872. [Berlin.]

4. † Hermann Joseph Maria, * Köln 10. Jan. 1841, † Boppard 31. Jan. 1911, Kgl. preuß. Oberstlt. z. D.; ⚔ Düsseldorf 26. Juli 1871 mit — Ludovica Josephine Wilhelmine Maria Büllers, * Aachen 23. Juni 1850. [Boppard.]

Kinder: 1) Friedrich Wilhelm Anselm Joseph Maria, * Deutz 15. Mai 1872, Major im 5. Ghzgl. hess. Inf.-Rgt Nr. 168. [Offenbach a. M.]

2) † Karl Hermann Johannes, * Deutz 8. Aug. 1873, † Koblenz 20. Febr. 1909, Kgl. preuß. Hptm. a. D.; ⚔ Ober-Lahnstein 14. Febr. 1906 mit — Emma Luise Antoinette Lessing, * Ober-Lahnstein 4. März 1886 (wiederverm. Ober-Lahnstein 23. Okt. 1912 mit Hanns von Mörner, Kgl. preuß. Olt. der Ldw.-Kav.).

3) Wilhelm Heinrich Hubertus, * Deutz 22. Okt. 1874, Kgl. preuß. Major im Gen.-Stab. [. . .]

4) Maria Gertrude Hermine Charlotte, * Deutz 16. Dez. 1875.

5) Hermann Franz Mathias, * Ehrenbreitstein 21. Okt. 1878, Kgl. preuß. Förster und Hptm. der Ref. des Jägerbat. Nr. 7; ⚔ Abgunst 18. Juni 1913 mit — Elisabeth Idaline Sophie Mathilde Irmengard von Stockhausen, * Abgunst bei Trendelburg 23. Aug. 1888. [Tschiefer bei Neusalz, Schles.]

## Hold von Ferneck, Hollen, Holling, 1917.

## vom Holtz.

Lutherisch und katholisch. — Uradel der schwäbischen Reichsritterschaft; immatrikuliert im Kgr. Württemberg bei der Fehrnklasse des ritterschaftlichen Adels. — W.: In S. eine schw. Truhe. Auf dem gekr. H. mit schw.-s. Decke der schw. bekl. Rumpf eines Mannes mit abhängendem g. Zopf und langem Kinn- und Knebelbart. — Erste Aufn. und geschicht. Übersicht im Jahrg. 1854, S. 248.

† Gottfried Karl Freiherr vom Holtz, * Amlishagen 16. April 1774, † Stuttgart 4. Sept. 1826; ⚔ . . mit Philippine Karoline Ludovika Freiin von Eyb a. d. H. Vestenberg, * . . 9. Okt. 1779, † Alfdorf 27. Jan. 1855.

Söhne: 1. † Wilhelm Gottfried Karl, * Ansbach 21. April 1801, † Alfdorf

23. Mai 1868, Kgl. württemb. Khr und Oberſthofm. a. D., Kommendator des Joh.-O.; ⚭ . . 30. April 1832 mit Marie Friederike Mathilde Katharine von Behr, * Stuttgart 9. Dez. 1807, † daſ. 5. Jan. 1889.

Töchter: 1) Marie Thereſe Philippine, * Stuttgart 25. März 1835; ⚭ Meiningen 23. Juli 1870 mit Adolf von Wolfersdorff, Kgl. preuß. Oberſten a. D. [Meiningen.]

2) Pauline Wilhelmine, * Stuttgart 26. Nov. 1837; ⚭ . . 4. April 1867 mit Friedrich Frhrn von Gemmingen-Hornberg, † Stuttgart 29. Dez. 1882, K. u. K. Kmn. und Major a. D. [Ludwigsburg.]

2. † Franz Georg Karl Gottfried Emanuel, * . . 13. Jan. 1808, † Preßburg 4. Febr. 1883; ⚭ . . 21. Okt. 1839 mit Karoline Leonhardine von Geuſau, * . . 6. Okt. 1814 (kath.), † Preßburg 11. Febr. 1892.

Söhne (kath.): 1) Karl Friedrich Wilhelm Ferdinand, * . . 22. Febr. 1841, K. u. K. Rittm. a. D.; ⚭ 1) Güns 23. Juni 1874 mit Eliſabeth Freiin Amelin de Sainte-Marie, * . . 21. Juni 1852, † Güns, Ungarn, 24. Sept. 1884 (geſch.); II) Kaſchau . . 1881 mit Joſefine Hofmann, * . ., † Krems 30. Juni 1909. [Krems a. d. D.]

Kinder 2r Ehe: (1) Helene, * . . 2. Febr. 1883; ⚭ Krems . . 1913 mit Jaroslaw Macal, K. u. K. Hptm. im Inf.-Rgt Nr. 45. [Travnik, Bosnien.]

(2) Carl, * Krems 11. Aug. 1887, K. u. K. Olt. im Inf.-Rgt Nr. 87. [Pola.]

(3) Joſefine, * . . 25. März 1889; ⚭ Krems 30. Aug. 1908 mit Nikolaus Draia, Magiſtratsrat. [Abrudbánya, Siebenb.]

(4) Georg, * Krems 24. Mai 1895, K. u. K. Kadett. [. . .]

2) † Georg Philipp Auguſt Eduard, * . . 28. Sept. 1844, † Görz 29. Juni 1910, K. u. K. Oberſt i. R.; ⚭ Kaſchau 12. Aug. 1880 mit — Adele verw. Maſcha, geb. Podleszny, * . . 27. März 1852. [Cilli, Steierm.]

Töchter: (1) Adelheid, * . . 12. Okt. 1883 [. . .]; ⚭ I) Preßburg 24. April 1902 mit Rudolf Heim (geſch.), K. u. K. Olt.; II) London 12. Sept. 1907 mit Carry Benuleth, K. u. K. Olt. i. R. [Farm Okonjati, Deutſch-SWAfrika.]

(2) Franziska, * Wien 11. Sept. 1884; ⚭ I) Wien 20. Febr. 1905 mit Dr. jur. Carl Frhrn von Born (Ehe im Sept. 1913 gerichtl. und im Juni 1914 kirchl. geſchieden), Herrn auf St. Katharina-Neumarktl, Krain, K. u. K. Rittm. a. D.; II) Wien 16. Jan. 1915 mit Dr. Rudolf Gfn Apponyi, K. u. K. Kmt. und Lt. der Reſ. des Huſ.-Rgts Nr. 4, OGespan des Kom. Tolna. [. . .]

3. † Hermann Franz Friedrich, * Gmünd 2. Nov. 1813, † Haunsheim 3. Jan. 1857, Kgl. württemb. Khr; ⚭ . . 24. Mai 1839 mit Amalie Freiin von Süßkind, * . . 5. März 1817, † Stuttgart 8. Mai 1903.

Kinder: 1) † Götz Hermann, * Nippenburg 4. Aug. 1842, † Alfdorf 21. Mai 1908, Herr auf Alfdorf und Wißgoldingen, Württemberg, K. u. K. Olt. i. d. A.; ⚭ Babſtadt 5. Okt. 1871 mit — Sophie Freiin von Gemmingen-Hornberg, * Babſtadt 11. Febr. 1849. [Alfdorf, OAmt Welzheim.]

Kinder: (1) Hermann Götz, * Alfdorf 31. Okt. 1872, Kgl. württemb. Major im Feldart.-Rgt Nr. 13. [Cannſtatt.]

(2) Konrad, * Alfdorf 10. Juli 1874. [Alfdorf.]

(3) Georg Friedrich, * Alfdorf 27. Juli 1879, Kgl. württemb. Hptm. im Gren.-Rgt Nr. 119; ⚭ Stuttgart 24. Sept. 1912 mit — Marie Blezinger, * Tettnang 23. Aug. 1887. [Stuttgart.]
Tochter: Regina Marie Sophie, * Stuttgart 19. Dez. 1913.

(4) Hans, * Alfdorf 10. Nov. 1881, Kgl. württemb. Hptm. im Gren.-Rgt Nr. 119. [Stuttgart.]

(5) Franz, * Alfdorf 5. Nov. 1883. [Farm Schwabenhof, Deutsch-SWAfrika.]
(6) Marie Amalie, * Alfdorf 10. März 1885.
(7) † Eberhard Friedrich, * Alfdorf 4. Juni 1888, † (gefallen im Luftkampf) . . 29. Juli 1916, Kgl. württemb. Olt. in einem Luftschifferbat.
2) Anna Luise Karoline. * Haunsheim 6. Sept. 1853. [Stuttgart.]
3) Hildegard Wilhelmine, * Haunsheim 29. Sept. 1855; ⚭ Stuttgart 8. April 1875 mit Wilhelm Frhrn von Gemmingen-Guttenberg, † Stuttgart 18. Nov. 1887, Herrn auf Bonfeld, Kgl. württemb. Major im Feldart.-Rgt Nr. 13. [Stuttgart.]

## Holzhausen.

Evangelisch. — Frankfurter Patrizier. Mitgl. der altadeligen Ganerbschaft des Hauses Alten-Limpurg in Frankfurt a. M. — W.: In Schw. 3 (2, 1) 56lätt. s. Rosen mit r. Butzen. Auf dem H. mit schw.-s. Decke 2 Rosen, aus denen 5 schw. Straußfedern herauswachsen. — Erste Aufn. und geschichtl. Notiz im Jahrg. 1856, S. 320. Wegen des erloschenen Hauses (A.) s. Jahrg. 1910, S. 342. S. auch Gothaisches Genealog. Taschenbuch der Uradeligen Häuser, Bd. X, 1909. (S. ferner: Arthur Kleinschmidt, Die Herren und Freiherren von Holzhausen. Dessau 1908.)

### A.

Preuß. Anerkennung des Frhrnstandes durch Heroldsamtsreskr. vom 18. Mai 1894.

† Alexis Georg Karl Adolf Hektor Freiherr von Holzhausen, * Wien 1. März 1837, † Weimar 24. Dez. 1904, Ghzgl. sächs. Kbr, K. u. K. Hptm. a. D., EMr des Joh.-O.; ⚭ Berlin 12. Nov. 1865 mit Antonie Freiin von Gablenz, * Dresden 24. Aug. 1843, † Blankenburg i. Th. 26. Sept. 1900, GStiftsD. des Kgl. bayer. St. Anna-O.

**Kinder:** 1. Adolf Joseph Hektor Karl Otto, * Linz 7. Sept. 1866, Kgl. preuß. Rittm. a. D., EMr des Joh.-O. [Frankfurt a. M.]
2. Auguste Marie Antonie Cäcilie Alexandra Hektorine Adelaide, * Weimar 7. Dez. 1872; ⚭ I) Weimar 16. Mai 1891 mit Arthur von Hinüber, † Dresden 4. Okt. 1901, Kgl. sächs. Major und Bat.-Kmdr im Inf.-Rgt Nr. 181; II) Berlin 18. Okt. 1903 mit Ernst Frhrn von Hammerstein-Loxten, Fstl. schaumb.-lipp. Khrn und Hofstallm., Kgl. preuß. Major der Res. des Kür.-Rgts Nr. 4, stellvertr. Flügeladj. des Fsten von Schaumburg-Lippe. [Bückeburg.]

### B.

Österr. Anerkennung des Frhrnstandes d. d. Wien 25. Juni (Diplom d. d. Wien 26. Okt.) 1909 (für Friedrich, Ludwig und Hermann).

Friedrich Wilhelm Heinrich Freiherr von Holzhausen, * Troppau 12. April 1857, K. K. Prof. a. D., Maler; ⚭ Mähr.-Trubau 16. Juli 1888 mit — Therese Pawliczek, * Deutsch-Landskron 21. Nov. 1867. [Graz.]

**Kinder:** 1. Elisabeth Antonie, * Mährisch-Trübau 13. Juli 1891, StiftsD. des von Cronstett- und von Hynsperg. adel. evang. Damenstifts in Frankfurt a. M.
2. Fritz, * Mährisch-Trübau 17. Juni 1893, K. u. K. Freg.-Lt. [Pola.]
3. Hans, * Graz 6. Nov. 1895, K. u. K. Lt. im Inf.-Rgt Nr. 1 (verwundet bei . . 23. Aug. 1914, seitdem vermißt).
4. Kurt Ludwig Karl, * Graz 17. Aug. 1896, K. u. K. Art.-Lt. [. . .]
5. Wolfgang Ulrich Georg, * Graz 10. Okt. 1901.

Brüder.

1. † Ludwig Friedrich Freiherr von Holzhausen, * Troppau 21. Nov.

1861, † (gefallen bei) . . 15. Aug. 1914, K. u. K. Oberst und Kmdr des Inf.-Rgts Nr. 4; ⚔ Leinberg 9. Dez. 1891 mit — Olga Metzger, * Wien 21. Jan. 1871. [Andritz.]

Töchter: 1) Margarete, * Przemyśl 8. Juli 1893, StiftsD. des von Cronstett- und von Hynsperg. adel. evang. Damenstifts in Frankfurt a. M. 2) Gertrud, * Graz 9. Aug. 1897, stud. med. [. . .]

2. Hermann August Freiherr von Holzhausen, * Troppau 22. Dez. 1868, K. u. K. Major a. D. [. . .]

# Holzing-Berstett, 1917.

# Holzschuher.

Lutherisch. — Die Stammreihe beginnt mit Lorenz I. Holzschuher von Aspach, † 1130; Wappenbesserung d. d. Lissabon 8. Febr. 1503 (vom König Emanuel von Portugal); Adelsbestätigung d. d. Augsburg 28. Sept. 1547 (vom Kaiser Karl V.); Adelsbestätigung d. d. Wien 8. Dez. 1697 (vom Kaiser Leopold I. für alle damals ratsfähigen Geschlechter Nürnbergs); immatrikuliert im Kgr. Bayern bei der Fehrenklasse 15. Juli 1819. — Besitz: Das Rittergut Almoshof. — W.: Gev. und die Herzstelle mit dem r. gerandeten, s. Ordenskreuz des portug. Christus-Ordens bel. 1 und 4 in G. ein linkegewendeter schw. Holzschuh; 2 und 3 in B. das Brustbild eines graubärt. Sarazenen, dessen Haupt mit einer abhängenden, r. und b. gestreiften s. Kopfbinde umwunden ist. Auf dem H. mit r.-g. Decke ein Mohrenrumpf r.-gekl. mit g. Kragen und s. Knöpfen, bedeckt mit g.-gestulptem Spitzhut. — Erste Aufn. und geschichtl. Übersicht im Jahrg. 1858, S. 277. Wegen der erloschenen (II.) Linie s. Jahrg. 1912, S. 358.

## I. Linie.

Stammvater: Sigmund Paul, * 23. Juni 1604, † 10. März 1671.

† Karl Eduard Sigmund Freiherr von Holzschuher, * Nürnberg 14. Mai 1815, † das. 11. Dez. 1870, Kgl. bayer. Rittm. a. D.; ⚔ Nürnberg 21. Mai 1861 mit Betty Katharina Schöpff, * Nürnberg 6. Febr. 1836, † das. 5. Jan. 1915.

**Vatersbruder.**

† Rudolph Christoph Karl Sigmund, * . . 22. Jan. 1777, † Nürnberg 20. Juli 1861, Dr. jur., Kgl. bayer. Appell.-Ger.-Advokat; ⚔ Nürnberg 12. Mai 1816 mit Josephine Karoline Wilhelmine Helene Edler von Braun, * Nürnberg 18. Sept. 1795, † . . 11. April 1875.

**Sohn:** † Christoph Wilhelm Karl Sigmund, * Nürnberg 18. April 1824, † Starnberg 28. Sept. 1912, Kgl. bayer. Bez.-Amtmann a. D.; ⚔ I) . . 15. Okt. 1849 mit Helene Marie Isabella Roßhirt, * Bamberg 25. April 1824, † Landau 26. Dez. 1850; II) . . 1. Mai 1854 mit Karoline Wilhelmine Jakobine von Stabler, * Nürnberg 27. Juli 1834, † München 27. Jan. 1906.

**Kinder:** a) 1r Ehe: 1) Josephine Anna Amalie, * Landau 10. Juli 1850; ⚔ Nürnberg 20. Sept. 1869 mit Ludwig von Schwarz, † München 29. Dez. 1912. [München.]

— b) 2r Ehe: 2) Rudolf Karl Sigmund, * Speyer 6. Juli 1855, Kgl. bayer. Obst. a. D.; ⚔ München 7. Juli 1891 mit — Marie Adele Fromm Jahrsdörffer, * Lohr a. M. 31. Mai 1867. [München.]

Kinder: (1) Maritta Anna, * München 24. Jan. 1892; ⚔ das. 12. Juni

1912 mit Alexander Naganowski, K. u. K. Olt. im 1. Rgt der Tiroler Kaiserjäger. [Trient.]

(2) Irene Sabine, * München 17. Jan. 1895.

(3) Ludwig Rudolf Sigmund, * München 30. Jan. 1897, Kgl. bayer. Lt. und Adj. im 1. Fußart.-Rgt. [München.]

3) Wilhelm Sigmund, * Landau 15. Dez. 1858; ✕ München 9. Jan. 1909 mit — Dolores Fioretti, * . . 27. Mai 1880. [Starnberg.]

**Tochter:** Letizia Maria Karoline, * Starnberg 12. März 1911.

4) Karl Sigmund, * Speyer 8. Jan. 1863 [Salzburg]; ✕ Nürnberg 30. Juli 1889 mit Eugenie Emilie Friederike Schmidt, * Nürnberg 4. Juli 1870 (gesch. im April 1897; wiederverm.).

**Söhne:** (1) † Georg Wilhelm Rudolf Karl Sigmund, * Nürnberg 10. Okt. 1890, † (gefallen bei) . . 1. Okt. 1916, Kgl.-preuß. Lt. a. D.

(2) Wilhelm Viktor Emanuel Sigmund, * Nürnberg 2. Sept. 1893, Kgl. preuß. Lt. im 1. bad. Leibdrag.-Rgt Nr. 20. [Karlsruhe i. B.]

5) Ludwig Friedrich Sigmund, * München 25. Aug. 1874, Kgl. preuß. Major und Verw.-Direktor bei der Art.-Werkstatt in Straßburg i. E.; ✕ Köln 30. März 1901 mit — Paula Keil, * Metz 14. Juli 1879.

**Tochter:** Elisabeth Mathilde Karoline, * Köln 29. April 1902.

## II. Linie.

Stammvater: Siegmund Gabriel, * 24. Juni 1607, † 21. Aug. 1635, Bruder des Stammv. der I. Linie.

### 1. (Gothaer) Ast.

Stammvater: Christoph Sigmund, * 22. Okt. 1666, † 30. Mai 1742, Enkel des Stammv. der II. Linie.

(S. Jahrg. 1916, S. 374; neuere Nachrichten fehlen.)

### 2. (Nürnberger) Ast.

Stammvater: Burkhard Sigmund, * 26. Febr. 1673, † 6. Jan. 1744, Bruder des Stammv. des 1. Astes.

† Johann Sigmund Freiherr von Holzschuher, * . . 28. Nov. 1780, † Nürnberg 6. Okt. 1856 (Urenkel des Stifters), Kgl. bayer. Rgts-Auditeur a. D.; ✕ I) . . 2. Mai 1826 mit Regina von Praun, * . . 1. April 1792, † Nürnberg 29. April 1830; II) Nürnberg 5. Aug. 1845 mit deren Schwester Marie Eleonore Sophie Johanne Wilhelmine von Praun, * Nürnberg 19. Mai 1809, † . . .

**Brüder.**

1. † Johann Georg Karl Sigmund, * . . 11. Juni 1782, † . . 1. Juli 1867, Kgl. württemb. Ehr. Staatsrat und Reg.-Präs. a. D.; ✕ . . 2. Aug. 1814 mit Sophie Karoline Marie Freiin Kreß von Kreßenstein, * . . 31. Okt. 1793, † Cannstatt 8. Juli 1874.

**Sohn:** † Johann Friedrich Emil Sigmund, * . . 6. Nov. 1825, † Stuttgart 17. April 1878, Kgl. württemb. Oldesger.-Rat; ✕ Tübingen 31. Mai 1855 mit Antonie Gmelin, * . . 3. Juli 1833, † Stuttgart 24. Nov. 1878.

**Kinder:** (1) Klara Sophie Sigismunde, * Tübingen 14. April 1858. [Lindau.]

(2) Georg Karl Friedrich Sigmund, * Stuttgart 16. Nov. 1863, Kgl. württemb. Amtsrichter a. D. [Stuttgart.]

2. † Johann Christoph Karl Sigmund, * . . 1. Okt. 1802, † . . 1. Nov. 1865, Kgl. bayer. Km. und Rentbeamter; ✕ . . 13. Juli 1834 mit Bernhardine Wilhelmine Luise Flora Betterlein, * . . 18. April 1813, † Aising 29. Aug. 1872.

**Töchter**: 1) † Theresia Kornelia, * Nürnberg 11. Juli 1841, † das. 31. Dez. 1915.
2) Kornelia Elise Johanna, * Nürnberg 2. März 1850; ⚔ . . 17. Okt. 1878 mit Karl Neumann, Pastor em. [Kötzschenbroda bei Dresden.]

## van der Hoop, Horix, Horn, 1917.

## Horneck von Weinheim (Sturmfeder-Horneck).

Katholisch. — Pfälzischer Uradel der mittelrheinischen Reichsritterschaft, dessen Stammreihe mit Hans Horneck, gen. Hornickel von Weinheim um 1361 beginnt; immatrikuliert im Kgr. Bayern bei der Fhrnklasse 17. Mai 1813. — Familienbesitz (Fideikommiß): Die Güter Thurn, Wiesenthau, Strullendorf und Burggaillenreuth, OFranken Marolds-weißach, UFranken (zus. 943 ha). — W.: In S. eine schrgl. liegende schw. Schrotleiter. Auf dem H. mit schw.-s. Decke die Leiter schrgr. — Erste Aufn. und geschichtl. Übersicht im Jahrg. 1848, S. 176.

† Heinrich Alexander Gustav Freiherr Horneck von Weinheim, * Bamberg 26. Febr. 1843, † Bayreuth 27. Mai 1896, K. u. K. Km. und OLt. a. D., Kapitularkomtur des Kgl. bayer. St. Georg-O.; ⚔ Wien 23. Jan. 1873 mit — Ludwiga Kämmererin von Worms, Freiin von und zu Dalberg, * Datschitz 30. April 1847, StkrD. [Schloß Thurn bei Forchheim.]

**Kinder**: 1. Ferdinand Maria Anton Severin Friedrich Georg, * Thurn 23. Okt. 1874; ⚔ San Francisco . . mit — Anna Conens, * . . 23. Dez. 1879. [San Francisco, Cal., NAm.]
**Kinder**: 1) Maria Luisa Friederika Elisa Katharina Cyrilla Scholastika, * San Francisco 5. Juli 1901.
2) Helena Ludovika, * San Francisco 5. Febr. 1903.
3) Ludwiga Elisabeth, * San Francisco 22. Okt. 1907.
4) Joseph Heinrich, * San Francisco 13. Nov. 1910.
2. Maria-Kunigunda Klementine Josepha Brigida, * Thurn 31. Jan. 1875, StiftsD. der Kantone Gebürg und Baunach.
3. Marie-Therese Josepha Thomasia, * Thurn 7. März 1878, StiftsD. der Kantone Gebürg und Baunach.
4. Friedrich-Karl Maria Gabriel Appollinarius Freiherr von Sturmfeder-Horneck [Kgl. württemb. Namen- und Wappenvereinigung d. d. Stuttgart 23. Juli und 6. Nov. 1904 [als Erbe des Freiherrl. von Sturmfederschen Fideikommisses); immatrikuliert bei der Fhrnklasse des ritterschaftlichen Adels in Württemberg 29. Juli 1904; immatrikuliert im Kgr. Bayern bei der Fhrnklasse 7. Juni 1905. — Beschreibung des Wappens im Jahrg. 1906, S. 346], * Thurn 23. Juli 1880, FHerr auf Oppenweiler, Groß-Aspach, Schozach und Groß-Ingersheim (zus. 435 ha), Württemberg, Herr des Horneck von Weinheimschen Fideikommisses, Kgl. bayer. Km., Nr des Kgl. bayer. St. Georg-O.; ⚔ Thurn 17. Juli 1915 mit — Maria Josefa Gfin von Waldburg-Zeil, * Hohenems 6. Jan. 1881 (s. Goth. Hofkalender, II. Abt.). [Schloß Thurn bei Forchheim und Oppenweiler.]
5. † Maria Elisabeth Sophie Margareta, * Thurn 10. April 1884, † Oppenweiler 27. Juli 1917; ⚔ Thurn 16. Mai 1906 mit Ludwig von Brandt gen. Flender, Kais. Distriktschef a. D., Kgl. preuß. Hptm. der Res. a. D.

# Hornig von Hornburg, 1917.

# Hornstein.

Katholisch. — Schwäbischer Uradel mit gleichnamigem Stammhause bei Sigmaringen, Prov. Hohenzollern, der mit Heinrich und Mangold von Hornstein, 1247—1272, zuerst erscheint. — Erste Aufn und geschichtl. Übersicht im Jahrg. 1848, S. 177.

## A. Linie Grüningen.

Reichsfrhr., Wappenvereinigung mit dem der † Stoffeln und Vermehrung desselben mit zwei Fahnen d. d. Regensburg 13. Aug. 1653 (vom Kaiser Ferdinand III. für Balthasar Ferdinand von Hornstein, mit Bezug auf den bereits 1636 vom Kaiser Ferdinand II. erlangten, damals nicht ausgefertigten Fehrstand). — Besitz: a) Die Hschaft Grüningen (s. 1. Abt, 2. Zweig); b) die Hschaft Zu den drei Hohenstoffeln mit Weiterdingen, Binningen und Biethingen nebst dem Hofgute Homboll, Ghzgt. Baden. Letztere Hschaft kam 1580 durch Heirat des Balthasar von Hornstein mit Cleopha von Stoffeln, bzw. 1586 und 1623 durch Kauf und Kais. Verleihung mit kais. Konsens als ein Reichslehen an die Linie Grüningen, deren Glieder, betreffs des oben aufgezählten Grundbesitzes, soweit derselbe früher Lehen war, unter sich im Erbverbande stehen und laut Teilungsvertrag von 1686 sich „Herren zu den Hohenstoffeln, Biethingen, Homboll und Grüningen“ schreiben. — W. (1653): Gev. mit gekr. b. Herzschild, darin unter gebogener s. Hirschstange ein 3mal rund ausgebrochener g. Stein 1 und 4 in G. ein schw. Hirschgeweih an seiner Krone und mit einem Ohr zwischen den Stangen; 2 und 3 in S. 3 rechts gewendete r. Bären(Löwen-)tatzen. 3 gekr. H. mit rechts schw.-g., links r.-s. Decken. Auf dem rechten ein von S. und Schw. schegl. get. Flügel, auf dem mittleren das Bild des Herzschildes, aber best. mit 2 geschrägten Fahnen an g. Schäften, die rechte mit g. F. III, die linke s. mit r. Kreuz; auf dem 3. Helm eine aufgerichtete r. Bärentatze.

### 1. Ast.

Stammvater: Frhr Hans Bernhard, 1672—1760, Herr auf Grüningen.

### 1. Zweig: Biethingen-Homboll.

Stammvater: Frhr Friedrich Karl, 1789—1871, Herr auf Biethingen.

† Friedrich Karl Freiherr von Hornstein, * Grüningen 29. Sept. 1789, † Rudolfzell 14. Okt. 1871, Herr auf Biethingen und Homboll, Kgl. württemb. Hptm. a. D.; ⚔ . . 1818 mit Auguste Freiin Speth von Untermarchthal, * . . 21. April 1793, † Konstanz 21. April 1871.

**Söhne:** 1. † Leopold Alfred August, * Biethingen 20. Aug. 1821, † das. 18. Sept. 1873, Grundherr von Biethingen und Homboll; ⚔ München 5. Jan. 1847 mit Julie Karoline Westheimer, * . ., † Biethingen 16. März 1904.

**Kinder:** 1) Edwin Friedrich Hans Christoph, * Biethingen 25. April 1848, Grundherr von Biethingen, Ghzgl. bad. Khr. Kgl. preuß. Oberstlt. a. D.; ⚔ Baden-Baden 12. Dez. 1878 mit — Carrie Nelson Thompson, * Inwood bei New York 3. April 1859.

**Kinder:** (1) Carrie Adelheid Elisabeth Maria, * Konstanz 18. Jan. 1880; ⚔ Biethingen 11. Aug. 1910 mit Otto Bally. [Höfen.]

(2) † Erich Franz Alexander Friedrich Leopold Edwin, * Konstanz 30. Dez. 1882, † (gefallen bei) . . 29. Aug. 1914, Kgl. preuß. Olt. und Komp.-Führer im 1. Ghzgt. z. F.; ⚔ Potsdam 17. Febr. 1912 mit — Auguste Bertha Ottilie Helene von Brauchitsch * Colmar i. E. 26. Aug. 1891. [Potsdam.]

**Tochter:** Erika, * Potsdam 7. Febr. 1913.

(3) Hans Wilhelm Alexander Edwin, * Potsdam 22. Dez. 1887, Kgl. preuß. OLt. im 8. bad. Inf.-Rgt Nr. 169 und Adj. einer Inf.-Div. [Lahr.]

(4) Werner, * Biethingen 1. Sept. 1898 Kgl. preuß. Kadett in Berlin-Lichterfelde.

2) Stephanie Auguste Karoline Violande, * Biethingen 25. Juni 1849; ⚭ das. 28. Mai 1872 mit Wilhelm Gfn von Normann-Ehrenfels (evang.), Fkherrn auf Ehrenfels, Kgl. württemb. Khrn und Major der Ldw.-Kav. [Dresden.]

3) Amalie Josephine Karoline, * Biethingen 19. März 1855; ⚭ Lindau 20. Mai 1879 mit B. Hößlinger, † Ingolstadt . . 1895, Kgl. bayer. Oberst[en]. [München.]

4) Karola Fernanda Julie, * Biethingen 11. März 1856; ⚭ . . 1881 mit Joseph Nikolaus von Schraut, † München 5. Dez. 1905, Kgl. bayer. Staatsrat und Reg.-Präs. [München.]

5) Leopoldine Karoline Augusta, * Biethingen 10. April 1862. [. . .]

2. † Ferdinand Karl August, * Biethingen 8. Jan. 1823, † Nandegg 2. Dez. 1893, Grundherr von Homboll, Kgl. preuß. Major a. D.; ⚭ I) . . 20. Dez. 1852 mit Johanne Gabriele von Hinckeldey, * . . 20. Febr. 1834, † . . April 1858; II) . . 21. April 1864 mit Marie Klüber, * . . 6. Juli 1828, † . . 5. März 1865; III) . . 10. Aug. 1867 mit — Ida von Steinberg, * . . 29. Dez. 1845. [Achern, Hzgt. Baden.]

3. † Feodor Hans Karl Christoph, * Biethingen 11. Juni 1829, † Meringerau bei Augsburg 28. Aug. 1898, Grundherr von Homboll, Hzgl. bad. OLt. a. D.; ⚭ Karlsruhe 27. Dez. 1859 mit — Luise Therese Hosp, * . . 23. Aug. 1834. [Teising bei Neumarkt a. d. R.]

**Kinder:** 1) Clara Auguste Frederica Edoarda Carolina, * Vollsteg 2. Okt. 1860; ⚭ das. 20. Nov. 1886 mit Rafael Frhrn (seit 1912) Concini von Concin, Herrn auf Concin, Tirol, K. u. K. Gen.-Major. [Concin.]

2) Oswald Carl Hans Christoph, * Vollsteg 22. Jan. 1862, Grundherr von Homboll; ⚭ I) München 7. April 1888 mit Gisela Hedemann, * München 28. Febr. 1870 (gesch. [. . .]); II) Konstanz 5. Aug. 1897 mit Carla Augusta Maria Reinhard-Kubinzky, * Prag 26. März 1871 (gesch. . . [. . .]); III) . . mit — Louise Temme, * Grebenstein 27. Aug. 1870 (evang.). [Cassel.]

**Kinder 1r Ehe:** (1) Ludwig Clodwig Hans, * Vollsteg 26. März 1889. [. . .]

(2) Gisela Carolina, * Villa Geyersberg bei Deggendorf 26. März 1891.

(3) † Clara, * Villa Geyersberg bei Deggendorf 23. Nov. 1892, † . . 23. Febr. 1917.

3) Alfred Hans Carl Christoph, * Vollsteg 14. Juni 1866, Grundherr von Homboll; ⚭ Teising 11. Mai 1901 mit — Elisabeth Freiin von Pelkhoven-Hohenbuchbach auf Teising, * München 11. Mai 1877. [Neumarkt a. d. R., OBayern.]

**Töchter:** (1) Clementine Hypolitha Elisabeth Luise, * Teising 26. Nov. 1904.

(2) Maria-Sidonia Luise Bibiana, * Teising 7. März 1908.

(3) Elfriede Charlotte Walburga Maria, * Teising 3. Dez. 1909.

## 2. Zweig: Grüningen.

Stammvater: Frhr Karl Theodor Melchior, 1801—1862, Herr auf Grüningen (urkundlich schon 1274 im Bes. der Fam.), OAmt Riedlingen, Württemberg, durch Erbvergleich vom Jahre 1838 an den Frhrn Karl Theodor Melchior gefallen, wurde es in Verbindung mit anderen Gütern 1864 Fideikommiß (Württemb. Reg.-Blatt 1867, S. 1).

† Karl Theodor Melchior Freiherr von Hornstein, * Grüningen 10. April 1801, † das. 11. Jan. 1862, Grundherr von Grüningen; ⚭ . . 10. Dez. 1838

mit Bertha Theresia von Langenmantel zu Westheim, * Schwaighausen bei Kempten 19. Jan. 1819, † Grüningen 28. Febr. 1889.

**Kinder:** 1. Edward Sigmund Honorius, * Grüningen 4. Juli 1843, Fkherr auf Grüningen, Päpstl. Geh.-Km.; ⚭ Hindelwangen 6. Febr. 1872 mit — Marie Freiin von Buol-Berenberg, * Zizenhausen 28. Nov. 1851. [Konstanz.]

**Söhne:** 1) Balthasar Maria, * Grüningen 18. April 1873, Architekt, Kgl. preuß. Olt. der Ldw.-Feldart. a. D.; ⚭ Dirmstein 23. Aug. 1905 mit — Maria Freiin Dael von Köth-Wanscheid, * Lorsch 20. Juni 1876. [Schloß Grüningen bei Riedlingen, Württemberg.]

**Sohn:** Hans Christoph Maria, * Grüningen 3. Okt. 1906.

2) Rudolf Maria, * Grüningen 7. März 1877, Priester der Diözese Rottenburg.

2. † Bertha Johanna Josephine, * Grüningen 10. Febr. 1849, † München . . April 1917.

## 2. Ast.

Stammvater: Frhr Franz Ernst, 1675—1715, Herr auf Binningen.

### 1. Zweig: Hohenstoffeln-Weiterdingen.

Stammvater: Frhr Ferdinand Karl Martin, 1795—1861, welcher nach dem Tode seines Vaters (Joseph, † 1837), bzw. kinderlosen Absterben seines Bruders, des Frhrn Ignaz, * 21. Dez. 1789, † 10. Juni 1851, durch Erbvergleich vom Jahre 1837 Hohenstoffeln-Weiterdingen erbte.

† Robert Joseph Karl Emil Ferdinand Ludwig Freiherr von Hornstein, * Donaueschingen 5. Dez. 1833, † München 19. Juli 1890 (Sohn des Stifters) Grundherr von Hohenstoffeln-Weiterdingen; ⚭ Mainz 7. Juni 1860 mit Charlotte Lehne, * Alzei 24. Dez. 1841, † München 24. Okt. 1901.

**Kinder:** 1. Karoline Christiane Ferdinande, * Winkel 18. April 1861; ⚭ München 5. Okt. 1896 mit Dr. Franz Ritter von Lenbach, † München 6. Mai 1904, Kgl. bayer. Prof., Kunstmaler. [München.]

2. Ferdinand, * München 31. Mai 1865, Grundherr von Hohenstoffeln-Weiterdingen, Dr. jur.; ⚭ . . Dez. 1914 mit — Gutta Julie Wilhelmine Elise Karoline Burchardt von Bornstaedt, * Naumburg a. d. S. 23. Okt. 1892. [München.]

3. Julius Franz, * München 14. April 1869, Dr., Kais. Reg.-Rat und Mitgl. des Reichs-Patentamts; ⚭ München 9. Nov. 1903 mit — Maria Barbara Helene Walter, * Kaiserslautern 24. Jan. 1877. [Berlin.]

**Kinder:** 1) Manfred Luitpold Ferdinand, * Charlottenburg 15. Aug. 1904.

2) Hans Eberhardt Karl, * Nikolassee bei Berlin 14. Jan. 1906.

3) Fritz Joachim Ernst, * Misdroy 1. Aug. 1910.

4) Marion Charlotte, * Wannsee 13. Juli 1915.

4. Marion Adolfine Antonie, * München 15. Mai 1870; ⚭ daf. 6. Nov. 1890 mit Giorgio Baron Franchetti. [Florenz.]

### 2. Zweig: Hohenstoffeln-Binningen.

Stammvater: Frhr Johann-Nepomuk Maria Franz Peregrin, 1804—1873 — Bruder des Stammv. des 1. Zweiges —, welcher nach dem Tode seines Vaters (Josef, † 1837), bzw. kinderlosen Absterben seines Bruders, des Frhrn Ignaz, * 21. Dez. 1789, † 10. Juni 1851, durch Erbvergleich vom Jahre 1837 Hohenstoffeln-Binningen erbte.

† Johann-Nepomuk Maria Franz Peregrin Freiherr von Hornstein, * Binningen 2. Okt. 1804, † daf. 30. Mai 1873, Grundherr von Hohenstoffeln-Binningen, Ghzgl. bad. Khr; ⚭ Regensburg 25. Aug. 1842 mit Jourdaine Maria Comtesse de Montmorency-Morres, * Paris 11. Jan. 1818, † Binningen 1. Mai 1871.

**Kinder:** 1. † Hermann Beatus Ignaz Thomas Max, * Binningen 8. Okt.

1843, † Konstanz 13. Okt. 1893, Grundherr von Hohenstoffeln-Binningen, Ghzgl. bad. Kbr; ⚭ Baumkirchen, Tirol, 20. Sept. 1870 mit — Maria Freiin von Hornstein, * Wien 25. März 1852, StkrD. (s. B.). [Binningen, Amt Engen.]

**Kinder:** 1) Hermann Johann Nepomuk Wilhelm Jordanus, * Binningen 11. Sept. 1871, Ghzgl. bad. Kbr, Kais. deutscher GReg.-Rat und ständ. Mitgl. des Reichsversf.-Amtes. [Berlin.]

2) Wilhelm Karl Moritz Anton, * Binningen 21. April 1873, Grund- und Ktherr von Hohenstoffeln-Binningen, Kgl. preuß. Lt. der Res. des Feldart.-Rgts Nr. 50. [Binningen.]

3) Karl Joseph Moritz Pius, * Binningen 26. Okt. 1876. [Binningen.]

4) Pia Mauritia Augusta Alberta, * Binningen 16. Aug. 1878.

5) Paula Karoline Gabriele, * Binningen 25. Jan. 1880.

6) Franz Moritz Albert Joseph Maria, * Binningen 25. April 1884, Kgl. preuß. Hptm. im 1. bad. Leibgren.-Rgt Nr. 109. [Karlsruhe i. B.]

7) † Joseph Anton Albert Bruno Elisabeth, * Binningen 18. Juni 1889, † (gefallen bei) . . 2. Juli 1916, Kgl. preuß. Lt. der Res. eines Res.-Feldart.-Rgts.

2. Anna Luise Bertha Maria Beata, * Binningen 20. Mai 1851. [. . .]

3. Gabriele Friederike, * Binningen 17. Okt. 1852. [Binningen.]

4. † Hans Nepomuk Thomas Mauritius Joseph, * Binningen 21. Juli 1859, † Freiburg i. Br. 18. April 1904, Kgl. preuß. Hptm. und Komp.-Chef im Inf.-Rgt Nr. 113; ⚭ Freiburg i. Br. 23. Jan. 1896 mit — Dora Elisabeth Sophie Amalie Edler Gulat von Wellenburg, * Baden-Baden 7. Mai 1872, ED. des Kgl. bayer. Theresien-O. [Karlsruhe i. B.]

**Kinder:** 1) Katharina Elisabeth Margarete, * Freiburg i. Br. 2. Dez. 1896.

2) Gertrud Emma Maria Antonia, * Freiburg i. Br. 18. Jan. 1900.

3) Hans Erhard Max Hermann, * Freiburg i. Br. 2. Okt. 1903.

## B. Linie Bußmannshausen (früher Göffingen, 1476—1790).

Reichsfrhr. d. d. Wien 3. Sept. 1688; immatrikuliert im Kgr. Bayern bei der Frhrnklasse 3. Mai 1813. — Besitz: Das Fideikommiß Bußmannshausen und Orsenhausen (seit 1800), OAmt Laupheim, Württemberg. — W.: Das Stammwappen, nur ist der Stein im Herzschild schw.

† Marquard Eustach Freiherr von Hornstein, * Göffingen 16. März 1722, † Neuburg a. d. D. 29. Sept. 1806, Herr auf Göffingen und Hornstein (1787 veräußert), kurtrier. GRat, Fstl. augsburg. Hof-Kammerpräs. und Stadtpfleger in Dillingen; ⚭ . . 1752 mit Anna Schertel von Burtenbach, * . . 1737, † Göffingen 9. Juni 1773.

**Söhne:** 1. † Maximilian, * Göffingen 10. Mai 1754, † München 15. Nov. 1819 [immatrikuliert im Kgr. Bayern bei der Fahnenklasse 3. Mai 1813]; ⚭ Sandelzhausen 13. Okt. 1777 mit Josepha Freiin von Wadenspann, * München . . Juni 1760, † Vohburg 5. Jan. 1811.

**Sohn:** † Ferdinand, * Wackerstein a. d. D. 21. Jan. 1786, † Furth 21. Febr. 1875, Herr auf Furth mit Sandelzhausen, MBayern, Kgl. bayer. Kittm. à l. s.; ⚭ . . mit Rosa Scheuchenpflug, * Pfaffenhofen a. d. J., OBayern, 18. Febr. 1825, † Furth 14. Jan. 1887.

**Söhne:** (1) † Matthäus, * München 7. Juni 1857, † Furth 26. Febr. 1901; ⚭ Furth 1. Juli 1878 mit — Philomena Rauchenecker, * . . . [Furth.]

(2) Ferdinand, * Furth 5. Aug. 1863; ⚭ . . mit — Marie Kopp, * . . . [. . .]

2. † Bernhard Maria, * Göffingen 13. Mai 1761, † Lindau i. B. 30. Dez. 1848, Herr auf Bußmannshausen und Orsenhausen, K. K. Km., Kgl. bayer. GRat, (letzter) Lbmarschall des Hzgt. Neuburg; ⚭ I) Weiterdingen 16. Juli 1782 mit Anna Freiin von Hornstein, * Weiterdingen 9. Okt. 1755, † Göf-

fingen 20. März 1783; II) München 17. Febr. 1784 mit Theresia Felicitas Gfin von Preysing zu Hohenaschau, * München 6. Sept. 1765, † das. 4. Aug. 1804.

Sohn 2r Ehe: † August Marquard Franz, * Göffingen 15. April 1789, † Augsburg 13. Juli 1855, Herr auf Bußmannshausen und Orsenhausen, Kgl. württemb. Khr; ⚭ München 20. Juli 1811 mit Walpurga verw. Freiin von Gumppenberg, geb. Gfin von und zu Sandizell, * München 29. Sept. 1785, † Augsburg 2. März 1855.

Söhne: (1) † Wilhelm, * Orsenhausen 23. Jan. 1813, † Innsbruck 1. Dez. 1890, K. u. K. Km., GRat und FMLt. a. D., Oberhofm. Sr. K. u. K. H. des Ehzgs Karl Ludwig, ERr des souv. Malt.-RrO.; ⚭ Wien 28. April 1851 mit Amalie Gfin von Seilern und Aspang, * Wien 9. Dez. 1826, † Innsbruck 13. Jan. 1899, K. u. K. PD. und StkrD.

Töchter: a. Maria Augusta Walpurga Josepha, * Wien 25. März 1852, StkrD.; ⚭ Baumkirchen, Tirol, 20. Sept. 1870 mit Hermann Frhrn von Hornstein, † Konstanz 13. Okt. 1893, Ghzgl. bad. Khrn (s. A. I. 2. 2. Zw.). [Binningen, Amt Engen.]

b. Amalie Franziska Maria Wilhelmine, * Hietzing bei Wien 21. Aug. 1853, StkrD.; ⚭ Wien 11. Mai 1875 mit Paul Gfn von Galen, K. u. K. Km. und Rittm. a. D. [Baumkirchen, Tirol.]

(2) † Bernhard Maria Magnus, * Orsenhausen 3. Sept. 1824, † Meran 4. Nov. 1910, Fkherr, K. u. K. Km. und Rittm. a. D., ERr des souv. Malt.-RrO.; ⚭ I) Wien 18. Jan. 1857 mit Felicie Freiin von Münch-Bellinghausen, * Wien 2. Juli 1827, † Pistyan 10. Juli 1880; II) . . 15. Okt. 1883 mit — Julie Schwarz, * Enns, OOsterr., 9. April 1848. [Linz.]

Kinder: a) 1r Ehe: a. Joachim-August Eduard Anton Kajetan, * Linz 13. März 1858, Fkherr; ⚭ Linz 18. Dez. 1899 mit — Rosa Marie Lieske, * Kirchberg, Tirol, 8. März 1881. [Linz-Freinberg, OOsterr.]

Kinder: a) Gustav Joachim Karl Maria Friedrich, * Linz-Freinberg 31. Juli 1900.

b) Felicitas Katharina Karl Alexandrine Elisabeth, * Linz-Freinberg 3. Juli 1901.

c) Alexandra-Augusta Viktoria Jerta Franzi Rosa, * Linz-Freinberg 31. März 1903.

— b) 2r Ehe: b. Felix Franz Anton, * Wien 8. Juni 1883, Dr. jur., K. K. Bez.-Komm.; ⚭ Linz 20. Jan. 1913 mit — Maria Anna Caroline Leopoldine Freiin Grammont de Traves-Toulongeon, * Linz 12. Juli 1893. [Eferding, OOsterr.]

Söhne: a) Klemens Maria Rudolf Franz Felix, * Parz bei Grieskirchen 19. Okt. 1914.

b) Franz v. Ass. Felix Josef Anton, * Linz 27. Juni 1916.

c. Antonie Maria Walpurga, * Wien 30. Sept. 1885. [Linz.]

## von der Horst.

Westfälischer Uradel des Fstt. Osnabrück, der mit Giselbert, Herrn auf Horst, miles, mit dem auch die Stammreihe beginnt, 1220 urkundlich zuerst erscheint; preuß. Anerkennung des Frhrnstandes d. d. Potsdam 11. Mai 1844 (s. Jahrg. 1858, S. 282). — W.: Von S. und R. gesp. Auf dem r.-s. bewulsteten H. mit solchen Decken 7 r. und s. Straußfedern. Wahlspruch: Godesförchtig vnd driest. — Erste Aufn. 1855; geschichtl. Notiz und Stammreihe im Jahrg. 1896, S. 436; Berichtigung der letzteren im Jahrg. 1902, S. 335.

## I. Linie. (Evangelisch.)

Stammvater: Friedrich Adolf August, * 9. Mai 1752, † 10. Mai 1793.

† August Friedrich Karl Hermann Freiherr von der Horst, * Osnabrück 17. Dez. 1780, † Hollwinkel 16. Febr. 1861, Herr auf Haldem, Hollwinkel und Ellerburg, Kgl. westfäl. Khr, Kgl. preuß. Reg.-Präs. a. D., Gen.-Gouv. von Brabant, EMr des Joh.-O.; ⚔ Equord 22. April 1804 mit Sophia Charlotte Dorothe Freiin von Hammerstein-Equord, * Hildesheim 24. April 1786, † Hollwinkel 20. Mai 1838.

Söhne: 1. † Adolf August Ernst Ludwig, * Haldem 5. Okt. 1806, † Wiesbaden 30. Juli 1880, Herr auf Hollwinkel und Ellerburg, Kgl. preuß. Lorat a. D., EMr des Joh.-O.; ⚔ Haldem 5. Okt. 1830 mit Maria Josepha Isabella Freiin von Schmitz-Grollenburg, * Regensburg 17. Jan. 1808, † Hollwinkel 13. Juni 1863.

Kinder: 1) Isabella Sophia Charlotte Karoline, * Düsseldorf 6. Sept. 1[illegible] [Weibel bei Bielefeld.]

2) † Karl Moritz August Wilhelm Otto, * Ellerburg 30. Juni 1835, † Lübbecke i. W. 29. April 1911, Herr auf Hollwinkel und Ellerburg, Kgl. preuß. Khr und Rittm. a. D., EMr des Joh.-O.; ⚔ I) Berlin 30. Juni 1865 mit Margarete Jenny Sophie von Corvin-Wiersbitzki, * Broitz, Kr. Greifenberg, 18. Juni 1846, † Hollwinkel 2. Dez. 1899; II) Oldenburg 26. Febr. 1901 mit Charlotte Ida Adelheid von Willich, * Oldenburg 31. Jan. 1874, † Hollwinkel 7. Okt. 1907.

Kinder: a) 1r Ehe: (1) Hildegard Karla Margarete, * Berlin 17. Nov. 1867. [Frankfurt a. M.]

(2) Ingeborg Klara Felicitas, * Paderborn 3. April 1869. [Antwerpen.]

(3) † Karl Gustav Adolf Bodo Otto Reinhard Paul, * Hollwinkel 6. Juni 1870, † Ellerburg 27. Febr. 1913, Herr auf Hollwinkel (222 ha; seit 9. Nov. 1776 im Bes. der Fam.) und Ellerburg (200 ha; seit 13. Dez. 1825), Kr. Lübbecke, Westf., Dr. jur., Kgl. preuß. Khr, Reg.-Rat und Mitgl. des Herolds-amtes, RMr des Joh.-O.; ⚔ Burg 11. Dez. 1903 mit — Gertrud Hanna von der Horst, * Burg bei Magdeburg 1. Mai 1882. [Berlin.]

Söhne: a. Helembert Bernhard Moritz Dietrich, * Deutsch-Wilmersdorf 9. Okt. 1904.

b. Arndt Karl Erdwin, * Deutsch-Wilmersdorf 24. März 1909.

(4) Freda Maria Emma Anna Isabella Karoline, * Hollwinkel 12. März 1874, Stifts-D. des adel. Damenstifts Löbichau, Sachsen-Altenb.

(5) Margarete Magdalena Charlotte, * Hollwinkel 2. Juli 1875; ⚔ Berlin 13. Mai 1916 mit Friedrich von Hugo, Kgl. preuß. Gen.-Major z. D. [Wallenstedt a. H.]

(6) Bodo Renatus Adolf, * Hollwinkel 5. Okt. 1876, Herr auf Haldem (242 ha; seit 1401 im Bes. der Fam.), Kr. Lübbecke, Westf., Kgl. preuß. Okt. a. D., EMr des Joh.-O.; ⚔ Mannheim 29. Sept. 1903 mit — Mercedes Julia Magdalena Bender, * San Feliu de Guirols, Spanien, 8. April 1883. [Schloß Haldem bei Dielingen.]

Kinder: a. † Maria-Mercedes Magdalene, * Degerloch 7. Sept. 1904, † Haldem 6. Mai 1917.

b. Hildegunde, * Haldem 29. März 1912.

c. Giselbert Arnold Friedrich-Wilhelm, * Haldem 2. Okt. 1916.

(7) Manfred Helge Siegfried, * Hollwinkel 25. Nov. 1877, Kgl. preuß. Rittm. und Esk.-Chef im Hus.-Rat Nr. 8; ⚔ Bielefeld 1. Okt. 1902 mit — Käte Klara Margarete Biering, * Bielefeld 10. Febr. 1879. [Paderborn.]

Kinder: a. Margarete Klara Leonore, * Hörter 18. Aug. 1903.

b. Karl-Manfred Kurt, * Hörter 6. Jan. 1906.

c. Hans-Joachim Bodo Wilhelm Theodor, * Paderborn 6. Juni 1907.

(8) Gerhard Christfried Benediktus, * Hollwinkel 23. Dez. 1878, Kgl. preuß. Hptm. in einem Feldart.-Rgt, RNr des Joh.-O.; ⚔ Mühlenburg 3. Febr. 1910 mit — Erna Hedwig Selma von Baum-Mühlenburg, * Elberfeld 27. Jan. 1888. [Münster i. W.]

(9) Elisabeth Maria Luitgard, * Hollwinkel 26. April 1881. [Langenwaldau, Schlesien.]

(10) Klara-Charlotte Fanny (Franziska) Mathilde Marie Theodora Martha, * Hollwinkel 7. Aug. 1882. [Lage bei Essen, Oldg.]

(11) † Wilhelm Wolfgang Sigismund Bodo Albrecht Maximilian, * Hollwinkel 11. Okt. 1883, † . ., Mazedonien, 12. Dez. 1916, Kgl. preuß. Hptm. im GJägerbat.; ⚔ Altenburg, S.-A., 22. Juni 1911 mit — Maria Margarete Elly Julie Schenck, * Altenburg 16. Okt. 1891. [Potsdam.]

(12) Veronika Benedetta, * Hollwinkel 10. Febr. 1887, StiftsD. des adel. Damenstifts in Löbichau, Sachsen-Altenb.

(13) † Friedrich-Wilhelm Georg Emmerich Anton Otto, * Hollwinkel 19. Febr. 1889, † Bielefeld 30. Jan. 1916, Kgl. preuß. Oblt. im GGren.-Rgt Nr. 3.

— b) 2r Ehe: (14) Luise Adolfine Isabella Klara Anne-Marie Alice, * Hollwinkel 5. Jan. 1903.

(15) Jutta Adolfine Luise Else Erna Elisabeth Veronika, * Hollwinkel 12. Juli 1906.

3) Maximilian Heinrich August Friedrich Wilhelm Bodo, * Ellerburg 5. Okt. 1838, Kgl. preuß. Gen.-Lt. z. D., RNr des Joh.-O.; ⚔ Hamburg 14. Juli 1865 mit Valeska Schröder, * Hamburg 28. Juli 1846, † Berlin 8. Febr. 1878. [Potsdam.]

Tochter: Anne-Marie Franziska Charlotte Isabelle Therese, * Berlin 29. Aug. 1867; ⚔ Potsdam 8. Okt. 1889 mit Moritz Fehrn von Lyncker, Kgl. preuß. Gen. der Inf., vortr. Gen.-Adj. Sr. M. des Kaisers und Königs und Chef des Mil.-Kabinetts. [Berlin.]

2. † August Friedrich Karl Wilhelm, * Haldem 7. Febr. 1816, † Potsdam 18. Jan. 1888, Kgl. preuß. Oberstlt. a. D.; ⚔ Minden 29. März 1853 mit Mathilde Freiin von Schlotheim, * Wietersheim 3. Mai 1826, † Schwedt a. d. O. 14. Okt. 1878.

Söhne: 1) Karl Friedrich Wilhelm Felix, * Wietersheim 21. Sept. 1854, Kgl. preuß. Oberstlt. z. D., RNr des Joh.-O.; ⚔ Elend im Harz 29. Sept. 1907 mit — Adelaide Johanna Julia Klementine Eva-Margaretha verw. Schlaegel, geb. Flies, * Birnbaum, Prov. Posen, 28. Nov. 1862. [Halle a. d. S.]

2) † Arnold Adolf Georg Hieronymus Kuno Edmund Eduard, * Minden 14. Sept. 1856, † (gefallen bei) . . 28. Sept. 1914, Kgl. preuß. Gen.-Major und Kmdr der 20. Inf.-Brig., RNr des Joh.-O.

## II. Linie. (Evangelisch.)

Stammvater: Georg Wilhelm Peter Alfred, * 6. Juni 1759, † 31. Okt. 1805, Bruder des Stammv. der I. Linie.

† Wilhelm Johann Heinrich Ludwig Freiherr von der Horst, * Körlin 19. Okt. 1786, † Bückeburg 26. Jan. 1874, Kgl. preuß. Gen.-Lt. z. D.; ⚔ Stintenburg 14. Dez. 1837 mit Klothilde Gfin von Bernstorff, * Stintenburg 24. Febr. 1811, † Bückeburg 29. März 1874.

**Adoptivtochter und Nichte:** † Anna Henriette Adelgunde Thekla von der Horst-Rantzau, * Neustadt, Mecklenb.-Schw., 1. Mai 1851, † Altona . . Mai 1916, des Waldemar Friedrich Ludwig von Rantzau, vorm. Ghzgl. mecklenb.-schw. Amtmanns in Gadebusch und Rehna, und der † Emma geb. Gfin von Bernstorff Tochter.

**Brüder.**

1. † August Bernhard Wieprecht, * Halberstadt 11. Juli 1792, † Königsberg 7. Sept. 1868, Kgl. preuß. Gen.-Lt. z. D.; ⚔ Berlin 18. Juni 1818 mit Luise Ernestine Philippine von Cornberg, * Köthen 22. Nov. 1794, † Königsberg i. Pr. 28. Jan. 1867.

**Söhne:** 1) † Alfred Bernhard Feodor, * Berlin 21. März 1819, † Pankow bei Berlin 20. Aug. 1855, Kgl. preuß. Olt. im 2. GRgt z. F.; ⚔ Berlin 16. Mai 1850 mit Marie Wilhelmine Amelie Henriette von Wickede, * Berlin 31. Mai 1829, † Charlottenburg 8. Sept. 1899 (wiederverm. Berlin 18. Okt. 1860 mit Christian Frhrn von und zu der Tann, † Salzungen 27. Mai 1866).

**Sohn:** Feodor Karl August Wilhelm, * Berlin 10. Febr. 1851, Kgl. preuß. Olt. a. D., EMr des Joh.-O.; ⚔ I) Stolzenburg, Kr. Randow, 2. Juni 1874 mit Alma Schwenke, * Arneburg a. d. E. 12. Nov. 1855 (gesch. 1883 [Mastenburg]); II) Magdeburg 13. Sept. 1897 mit — Emilie (Emmy) Karoline Marie Sophie Wilhelmine Palm, * Seehausen, Altm., 17. Mai 1863. [Erfurt.]

**Kinder:** a) 1r Ehe: a. Alfred Hermann Horst Bernhard, * Petershain i. d. Lausitz 11. Juli 1878, Pächter von Oßmannstedt bei Weimar; ⚔ Naumburg a. d. S. 7. Mai 1904 mit — Maria Elsa Gürtler, * Leipzig 16. März 1881.

**Kinder:** a) Feodora Maria Alma Margarete, * Wolka 7. Juli 1905.
b) Christina Oselaia Elsa Renate, * Wolka 4. Juli 1906.
c) Dietrich-Helembert Bernhard Feodor Bruno Rolf, * Wolka 26. Sept. 1908.

— b) 2r Ehe: b. Felicitas, * Magdeburg 18. Sept. 1901.

2) † Hermann Wieprecht Bruno Alfred, * Berlin 30. März 1824, † Poppelsdorf 25. Okt. 1901, Kgl. preuß. Lt. a. D.; ⚔ Emmerich a. Rh. 31. Juli 1862 mit — Kornelie Katharine Julie Schepers, * Linz a. Rh. 3. Juli 1839. [Poppelsdorf bei Bonn.]

**Kinder:** (1) Hermann August Wilhelm, * Geisweid, Kr. Siegen, 23. Mai 1863, Kgl. preuß. Revierförster; ⚔ Westerhof 21. Okt. 1897 mit — Auguste Charlotte Luise Marie Ude, * Westerhof am Harz 10. März 1872. [Etzenborn bei Nesselröden, Kr. Göttingen.]

**Kinder:** a. Marie Auguste Kornelie Elise, * Mackensen 16. Okt. 1898.
b. Robert Fritz Hermann, * Diekholzen 14. Juni 1902.

(2) Luise Adelheid Auguste Kornelie, * Geisweid 3. Dez. 1864; ⚔ Poppelsdorf 9. Okt. 1900 mit Fritz Goeßlinghoff, Kgl. preuß. Baurat, Ldesbaumeister in Halle a. d. S.

(3) Friedrich Ludwig Emil Alfred, * Geisweid 5. Juli 1867, Beamter der Deutschen Ldwirtsch.-Gesellsch. [Berlin.]

(4) Anna Katharine Maria Auguste, * Opladen 28. Juli 1869.

(5) Elisabeth (Else) Sophie Luise, * Opladen 10. Dez. 1872.

(6) Hans Dietrich August Wilhelm, * Leichlingen 17. Juni 1883. [Poppelsdorf bei Bonn.]

3) † Rudolf Balduin August Klamor Freiherr von der Horst von Neumann-Auer (preuß. Namensvereinigung, vererbend am Besitz des Fideikommisses Auer d. d. Berlin 18. Febr. 1881), * Berlin 13. Okt. 1826, † das. 19. April 1908, Kgl. preuß. Major z. D., EMr des Joh.-O.; ⚔ Berlin 22. Nov. 1862 mit Bertha Pauline Adele von Neumann (s. Jahrg. 1900), * Strasburg, WPr., 11. Febr. 1839, † Berlin 27. März 1912, Fkherrin auf Auer.

**Kinder:** (1) Paula Alexandrine Auguste Adelheid, * Glogau 21. Nov. 1863; ⚔ Berlin 18. April 1885 mit Asmus von Bredow. [Dresden-A.]

(2) † Rudolf Gustav Albert, * Glogau 28. Febr. 1865, † Schlachtensee bei Berlin 22. Febr. 1907, Kgl. preuß. Rittm. der Ref. des Drag.-Rgts Nr. 10; ⚭ Berlin 9. Okt. 1890 mit — Erna Sophie Ida von Schultzendorff, * Magdeburg 18. Nov. 1869. [Berlin.]
Kinder: a. Friederun Adelheid Bertha Wanda Paula, * Auer 7. Jan. 1892.
b. Diederich Maximilian-Rudolf, Otto, * Auer 20. Aug. 1893, Fkherr auf Auer (1256 ha; gestiftet 18. Juni 1862) bei Liebemühl, OPr., Kgl. preuß. Lt. im Gren.-Rgt Nr. 1. [Königsberg i. Pr.]
(3) Max Ludwig Gustav Albert, * Berlin 15. Dez. 1866, Kgl. preuß. Major z. D.; ⚭ Düsseldorf 16. Juni 1903 mit — Frieda Alwine Karoline Adolfine von Abercron, * Berlin 31. Aug. 1876. [. . .]
Tochter: Franziska Olga Elisabeth Karoline Ferdinande, * Stettin 6. Okt. 1904.
(4) August Otto Walter, * Misdroy 25. Aug. 1868, Kgl. preuß. Hptm. der GDov.-Schützen; ⚭ Berlin 19. Febr. 1894 mit — Franziska Julie Klara Hewald, * Berlin 8. Mai 1873. [Berlin-Grunewald.]
Kinder: a. Annemarie Elisabeth Bertha, * Königsberg i. Pr. 9. Dez. 1894; ⚭ Berlin-Grunewald 26. März 1917 mit Otto von Schultendorff, Kgl. preuß. Hptm. und Adj. einer Feldart.-Brig. [. . .]
b. Rudolf Dietrich Hubert, * Königsberg i. Pr. 28. Juni 1896, Kgl. preuß. Lt. im 2. GM.-Rgt.
c. Erika Gertrud Ursula, * Frankfurt a. d. O. 8. Sept. 1898.
d. Horst-Dietrich August Wieprecht, * Grunewald 4. Juli 1902.
4) † Richard Wilhelm August, * Berlin 23. März 1833, † Königsberg i. Pr. 9. Juni 1904; ⚭ I) Kreuzburg i. Pr. 12. Dez. 1878 mit Johanna Westphal, * Kreuzburg 9. Dez. 1853 (gesch. 5. Juli 1892); II) Königsberg i. Pr. 2. Dez. 1892 mit — Emma Adelheid Sophie Pudowitz, * Kreuzburg 4. März 1871. [Königsberg i. Pr.]
Töchter 2r Ehe: (1) Valeska Adelheid Erna, * Pronitten 4. Sept. 1893.
(2) Adelheid Magda Charlotte, * Königsberg i. Pr. 30. April 1895.

2. † Ulrich Angelbert, * Halberstadt 16. Nov. 1793, † Charlottenburg 9. Mai 1867, Kgl. preuß. Gen.-Major a. D., zuletzt kmdr Gen. der schleswig-holstein. Armee; ⚭ I) Lüneburg 10. Nov. 1816 mit Wilhelmine Karoline Dorothea von Linsingen, * Jeinsen 22. Sept. 1798, † Göttingen 21. Sept. 1846; II) Posen 6. Mai 1847 mit Romana Josepha Seraphina von Kurcewska, * Szadow-Pancki, Polen, 25. Febr. 1819 (kath.), † Posen 18. Nov. 1876.
Sohn 1r Ehe: † Wilhelm Georg Alfred, * Celle 10. Dez. 1817, † Darmstadt 19. Febr. 1900, Kgl. preuß. Oberstlt. a. D.; ⚭ Darmstadt 9. Sept. 1879 mit — Sophia Hugo, * Göttingen 12. Nov. 1841. [Darmstadt.]

3. † Eberhard Busso, * Berlin 12. Dez. 1800, † Caub a. Rh. 18. Juni 1869, Kgl. preuß. Oberst z. D.; ⚭ Prüm 14. Okt. 1833 mit Anna Eva Koch, * Prüm 24. Aug. 1804 (kath.), † Karlsruhe 7. Febr. 1877.
Kinder (kath.): 1) Wilhelm Alfred, * Trier 1. März 1836 (seit 1861 in Amerika, seit 1890 verschollen).
2) Klothilde Klara, * Trier 14. Sept. 1839. [Weinböhla bei Dresden.]

---

**Horst, Horváth von Muranicz, Horváth zu Szent-György, Hosch-Merkl von Reinsee, Hoschek von Mühlheim, 1917. Hostel-Warluzel, 1917, resp. 1905. Honwald, 1917.**

---

# Hoverbeck.

Evangelisch. — Flandrischer Uradel; Reichsfhr. d. d. Wien 20. Aug. 1663 und kurbrandenburg. Bestätigung d. d. Königsberg 20. März 1669. — W. (StW.): Geo.; 1 und 4 in S. ein schw. Sparren; 2 und 3 in Schw. ein s. Balken, begl. oben von 3 balkenweise stehenden s. Merletten. Auf dem gekr. H. mit schw.-s. Decke 2 mit den Rücken gegeneinander gek. s. Bärenrümpfe. — Erste Aufn. und geschichtl. Übersicht im Jahrg. 1861, S. 715; Stammreihe im Jahrg. 1892, S. 393.

## I. Linie: Hoverbeck.

Stammvater: Frhr Johann Dietrich, * 17. Sept. 1652, † 5. Juni 1714.

† Ernst Heinrich Hugo Freiherr von Hoverbeck, * Nickelsdorf 17. März 1832, † . . 27. März 1882; ⚔ . . 18. Sept. 1865 mit Agnes Mathilde Stentzler, * Lawken 18. Sept. 1847, † . . 4. Jan. 1896.

Kinder: 1. † Alexander Ernst Leo, * Queetz 3. Okt. 1867, † Marggrabowa 5. Mai 1909.

2. Paula Wilhelmine Henriette, * Queetz 10. Jan. 1869; ⚔ . . 6. Mai 1891 mit Johann von Struszynski, Herrn auf Wernsdorf bei Tharau, Kgl. preuß. Hptm. a. D.

3. Waldemar Johann Ernst, * Queetz 5. Jan. 1870, Herr auf Statzen, Kr. Oletzko, OPr., Kgl. preuß. Olt. a. D.; ⚔ . . 23. Juni 1903 mit — Helene Krueger, * . . .

Kinder: 1) Eleonore, * . . 12. Jan. 1905.
2) Regina, * . . 26. Juni 1906.
3) Helga, * . . 12. Jan. 1911.
4) Johann Dietrich, * . . 19. März 1913.

4. Eva Leopoldine Emmy Lydia, * Queetz 9. April 1871. [. . .]

## II. Linie: Hoverbeck genannt von Schoenaich.

Stammvater: Frhr Ludwig, † 1712, Bruder des Stammv. der I. Linie. — Preuß. Genehmigung zur Namen- und Wappenvereinigung mit denen der von Schoenaich d. d. Berlin 14. April 1802. — Besitz: Das im Jahre 1801 gestiftete von Schoultzsche Fideikommiß Klein-Tromnau mit Thiergarth (zus. 1670 ha), Kr. Rosenberg, WPr. — W. (1802): Gesp.; vorn StW., hinten get.; oben in G. ein gr. Eichenkranz, unten in R. ein schreit. gekr. g. Löwe mit Schwert in der rechten Pranke. 3 gekr. H. Der rechte der Stammhelm; auf dem mittl. mit gr.-g. Decke der Eichenkranz; auf dem linken mit r.-g. Decke ein gekrümmter, schw. geschienter Arm, mit Schwert in der Faust.

† Eduard Freiherr von Hoverbeck gen. von Schoenaich, * . . 7. Sept. 1799, † . . 29. März 1856, Fkherr, Kgl. preuß. Rittm. a. D., Ldschaftsrat, RMr des Joh.-O.; ⚔ . . mit Doris von Rosenberg-Gruszczynski, * . . 19. Nov. 1803, † Giebichenstein 6. Juni 1867.

Kinder: 1. † Eduard, * . . 18. Mai 1827, † Klein-Tromnau 13. Febr. 1880, Fherr, Kgl. preuß. PLt. a. D.; ⚔ Berlin 23. Okt. 1856 mit Kamilla Freiin von Buddenbrock a. d. H. Pläswitz, * . . 21. Juli 1827, † Klein-Tromnau 19. Nov. 1885.

Kinder: 1) Hanna Julie Gottliebe Luise, * Berlin 6. Jan. 1858; ⚔ I) Klein-Tromnau 25. Okt. 1877 mit Erich von Borcke, † Gumbinnen 21. März 1909 (gesch. 23. Febr. 1891), Kgl. preuß. Oberstlt. und Kmdr des Ul.-Rgts Nr. 8; II) Baden-Baden 29. Sept. 1891 mit Ernst Böhm, † . . 10. Okt. 1902, Kgl. preuß. Rittm. a. D. [Weißenrode bei Liegnitz.]

2) Lydia Kamilla, * Klein-Tromnau 5. März 1859; ⚔ I) daf. 21. April 1881 mit Kuno Trützschler von Falkenstein, † Baden-Baden 19. Febr. 1892, Kgl. preuß. PLt. a. D.; II) Klein-Tromnau 29. März 1910 mit Dr. med. Friedrich Eble, Kgl. preuß. Gen.-OArzt a. D. [Eisenach.]

3) Alfred Johannes, * Klein-Tromnau 16. April 1860, Frherr, Kgl. preuß. Major der Res. a. D., Lbschaftsrat und Mitgl. des preuß. Abg.-Hauses, MNr des Joh.-O. [Klein-Tromnau.]

4) Andreas Eduard, * Klein-Tromnau 13. Aug. 1863, Kgl. preuß. Oberstlt. zuget. dem Großen Gen.-Stab, MNr des Joh.-O.; ⚔ Hamburg 26. Sept. 1890 mit — Frieda von Ohlendorff, * Hamburg 1. März 1871 (s. den Artikel Ohlendorff in diesem Taschenbuch). [Berlin.]

Kinder: (1) Kamilla, * Wandsbek 5. Nov. 1891; ⚔ Berlin 22. Febr. 1913 mit Günther Schmidt von Knobelsdorf, Kgl. preuß. Okt. im 2. Gll.-Rgt. [Berlin.]

(2) Kuno, * Neuhaus bei Paderborn 11. Febr. 1894, Kgl. preuß. Lt. im 2. GDrag.-Rgt. [Berlin.]

5) Paul Eugen, * Klein-Tromnau 16. Febr. 1866, Kgl. preuß. Oberst und Abt.-Chef im Kriegsmin.; ⚔ Hamburg 15. Aug. 1891 mit — Stephani Brödermann, * Hamburg 1. März 1868. [Berlin.]

Söhne: (1) Alfons, * Hannover 8. Aug. 1892, Kgl. preuß. Okt. im 2. GDrag.-Rgt. [Berlin.]

(2) Stephan, * Berlin 7. Okt. 1895, Kgl. preuß. Fähnr. im 2. GDrag.-Rgt. [Berlin.]

2. † Joseph, * Klein-Tromnau 3. Febr. 1832, † Berlin 11. Juli 1909, Kgl. preuß. Major z. D. und Komp.-Chef im Invalidenhause in Berlin; ⚔ Potsdam 18. April 1855 mit Karolina von Wulffen, * Neiße 1. Febr. 1833, † Berlin 2. Juni 1909.

Kinder: 1) Gertrud Maria Magdalene, * Guhrau 22. Juli 1856; ⚔ Erfurt 23. April 1880 mit Kurt Frhrn von Lützow, † Schwerin 3. Juli 1907, Kgl. preuß. Gen.-Major z. D. [Schwerin, Mecklenb.]

2) † Kurt Eduard, * Wohlau 31. Okt. 1857, † Erfurt 21. Dez. 1912, Kgl. preuß. Hptm. a. D.; ⚔ Dresden 19. Okt. 1892 mit — Marie Pietzsch, * Dresden 19. Juni 1864. [Erfurt.]

Töchter: (1) Marie-Luise, * Hamburg 28. Juli 1894.

(2) Irmgard, * Radebeul bei Dresden 6. Sept. 1897.

3. † Philipp, * . . 5. Jan. 1837, † Kottbus 26. Aug. 1879, Kgl. preuß. Major à l. s. des Leibkür.-Rgts Nr. 1 und Präses der 4. Remonteankaufskommission; ⚔ Wohlau, Schles., 8. Okt. 1859 mit Bianka von Sihler, * . . 17. Mai 1841, † Namslau 6. Aug. 1904.

Tochter: Gabriele Franziska Karoline Doris Eva Friederike Adelheid Anna, * Breslau 1. Jan. 1861; ⚔ Namslau 9. Nov. 1882 mit Albin von Wentzky und Petersheyde, † Charleroi 16. Jan. 1917, Herrn auf Danchwitz, Kgl. preuß. Gen.-Major z. D. [Breslau.]

4. Martha, * . . 14. Juli 1840. [Neustadt, WPr.]

5. Magdalena Doris Jeannette, * Marienwerder 10. Juni 1842; ⚔ Rosenberg 25. Aug. 1859 mit Albert von Auerswald, † Faulen 31. Dez. 1916, Frherrn auf Faulen, Kr. Rosenberg, Kgl. preuß. GReg.-Rat und Lbrat a. D. [Faulen.]

---

**Hruby und Gelenj, Hubel von Olengo, Huber von Gleichenstein, Hübl, Huebmershofen von Silbernagl,** 1917. **Hübsch von Großthal,** 1917, resp. 1897. **Hügel,** 1917. **Hülleſſem.** s. Meerſcheidt-Hülleſſem. **Huene,** s. Hoiningen genannt Huene, **Hugo von Spitzemberg, Humboldt (Humboldt-Dachröden),** 1917. **Humbracht,** 1917, resp. 1915.

# Hundt und Alten-Grottkau.

Evangelisch. — Schlesischer Uradel; böhm. alter Frhrnstand d. d. Larenburg 18 Mai 1726 (für Franz Friedrich von Hundt und Alt-Grottkau, bischöfl. breslauischen Reg.-Rat in Neyß und Hptm. in Johannesberg). — W.: In B. ein g.-behalsband. s. Hund. Aus dem gekr. H. mit b.-s. Decke wachsen 9 r. Nelken an ihren gr. Stielen. — Erste Aufn. und geschichtl. Übersicht im Jahrg. 1859, S. 337.

† Emanuel Johannes Freiherr von Hundt und Alten-Grottkau, * Kl.-Mahlendorf 10. März 1772 (kath.), † Boithmannsdorf 13. März 1850; ⚔ Deutschwette 15. Mai 1799 mit Anna von Maubeuge, * Deutschwette, Kr. Neiße, . . (kath.), † Neiße 26. Febr. 1828.

**Söhne** (kath.): 1. † Alexander Theodor Philipp Emanuel Valentin Erdmann, * Gießmannsdorf 31. Dez. 1803, † Neiße 19. Jan. 1878; ⚔ Volkmannsdorf, Kr. Neiße, 29. Juni 1829 mit Luise Mathilde Beck, * . . 21. Febr. 1803 (kath.), † Neiße 16. Mai 1879.

**Sohn** (evang.): † Alexander Emanuel Heinrich, * Petersheide, Kr. Grottkau, 24. Nov. 1831, † Neiße 30. Jan. 1902, Herr auf Boithmannsdorf (321 ha; seit 1583 im Bes. der Fam.), Kr. Grottkau, Kgl. preuß. Major a. D.; ⚔ Neiße 9. Febr. 1874 mit — Gabriele Freiin von Hundt und Alten-Grottkau, * Posen 10. Nov. 1852 (s. unten). [Neiße.]

**Kinder:** (1) Gabriele Marie Luise Auguste, * Freiburg i. Schles. 11. Dez. 1874.

(2) Walter Alexander Felix, * Breslau 30. Aug. 1880, Dr. jur., Reg.-Rat, Präs. der deutschen Ziv.-Verw. für die Prov. Namur, Belgien, Frr des Joh.-O.

2. † Emanuel Erdmann, * Deutschwette 19. Jan. 1807, † Boithmannsdorf . . 1859; ⚔ . . 1847 mit Ottilie Konstanze von Dandelska, * . . 7. Jan. 1819, † Birkendorf . . Febr. 1848.

**Sohn** (kath.): † Joseph Emanuel, * Birkendorf, Schles., 4. Febr. 1848, † Hamburg 19. Jan. 1900; ⚔ . . mit — Rosa Wolf, * Frankenstein, Schles., 20. Sept. 1849. [. . .]

3. † Felix Lazar Erdmann, * Neustadt, OSchl., 17. März 1815, † Neiße 17. März 1880, Kgl. preuß. Amtsger.-Rat; ⚔ Stettin 9. Febr. 1852 mit Marie Sophie Andree, * Stettin 24. Dez. 1833 (evang.), † Patschkau 26. Mai 1910.

**Töchter** (evang.): 1) Gabriele Hedwig Anna Maria, * Posen 10. Nov. 1852; ⚔ Neiße 9. Febr. 1874 mit Alexander Frhrn von Hundt und Alten-Grottkau, † Neiße 30. Jan. 1902, Kgl. preuß. Major (s. oben). [Neiße.]

2) Wanda Sophie Gertrud, * Neiße 4. Febr. 1855 (kath.); ⚔ Neiße 11. Okt. 1880 mit Werner von Neindorff (evang.), Kgl. preuß. Major z. D. [Patschkau.]

4. † Joseph Philipp Benjamin Ferdinand Karl Franz Julius Johann Emanuel Erdmann, * Neustadt, OSchles., 14. März 1817, † Ems 10. Aug. 1879, Kgl. preuß. Oberstlt. a. D.; ⚔ I) . . 1854 mit Julie Auguste von Hönika, * Elisawettino, Gouvt Twer, 5. Juni 1837, † Neiße 11. Aug. 1855; II) Groß-Strehlitz 21. Okt. 1860 mit — Marie Ernestine Anna von Schönebeck, * Lissa 30. Mai 1833 (evang.). [Görlitz.]

---

**Hunolstein**, s. Vogt von Hunolstein. **Huppmann-Valbella Hurter, Huszár von Mezö-Kövesd**, 1917.

---

# Hutten zum Stolzenberg.

Katholisch. — Uradel der fränkischen Reichsritterschaft, auch am Mittelrhein, dessen Stammreihe mit Rudolf von Hutten 1179 beginnt; immatrikuliert im Kgr. Bayern bei der Frhrnklasse 21. Okt. 1816; kurfstl. hess. Anerkennung des Frhrnstandes s. d. 24. Okt. 1844 (für die Brüder Ferdinand, † 23. März 1857, und Friedrich, † 16. Juni 1876, s. unten). — Besitz: Das Fideikommiß (Majorat) Steinbach mit Wiesenfeld und Halsbach (auf. 575 ha) in UFranken. — W.: In R. 2 g. Schrägrechtsbalken. Auf dem H. mit r.-g. Decke der Rumpf eines bärt. alten Mannes in r. Kleid mit s. Kragen und s. aufgestulptem r. Spitzhut, der oben und beiderseits im Stulp mit 3 schw. Hahnenfedern besteckt ist. — Erste Aufn. und geschichtl. Notiz im Jahrg. 1858, S. 291; Stammreihe im Jahrg. 1879, S. 379.

† Christoph Franz Friedrich Gottfried Adelbert Philipp Lothar Ferdinand Joseph Ludwig Freiherr von Hutten zum Stolzenberg, * Würzburg 6. Febr. 1765, † Steinbach 29. Okt. 1830, Kgl. bayer. und Fstl. würzb. Km., Hofrat und OAmtmann, EMr des souv. Malt.-RrO.; ⚔ Würzburg 12. April 1790 mit Charlotte Freiin von Gebsattel, * . . 24. Juni 1771, † Würzburg 17. April 1844.

**Söhne:** 1. † Ferdinand Friedrich Franz Adam, * Würzburg 15. März 1793, † das. 23. März 1857, Ghzgl. toscan. Km., Kgl. bayer. Rittm. à l. s.; ⚔ Bamberg 26. Juli 1826 mit Auguste Freiin von Hacke, * Mannheim 17. Okt. 1807, † Würzburg 11. Jan. 1888.

**Sohn:** † Ulrich Franz Christoph Friedrich, * Steinbach 2. Dez. 1827, † Stöckach 29. Juli 1888, Kgl. bayer. Km., Oberstlthofm. und Gen.-Major a. D., Kapitularkomtur des Kgl. bayer. St. Georg-O.; ⚔ München 7. April 1856 mit — Henriette Freiin von Brück, * München 9. April 1836, ED. des Kgl. bayer. Theresien- und Dame des St. Elisabethen-O. [München.]

2. † Friedrich Karl Joseph, * Würzburg 2. Aug. 1794, † das. 16. Juni 1876, Kgl. bayer. Km. und Major à l. s.; ⚔ Würzburg 26. Juni 1819 mit Maria Anna verw. von Lamay, geb. Freiin von Redwitz-Küps, * Mainz 26. Juni 1792, † Würzburg 22. Juli 1845.

**Söhne:** 1) † Ferdinand Ulrich, * Steinbach 21. Aug. 1823, † Würzburg 10. Aug. 1871, K. u. K. Hptm. a. D.; ⚔ Bayreuth 23. Okt. 1856 mit Luise Freiin von Bothmer, * Bayreuth 5. Dez. 1830 (kath.), † Steinbach 9. Dez. 1912.

**Kinder:** (1) Elisabeth Josephine Charlotte Auguste Maria, * Bayreuth 17. Aug. 1857.

(2) Friedrich Karl August, * Steinbach 2. Okt. 1869, FHerr, Kgl. bayer. Km. [Schloß Steinbach bei Lohr a. M.]; ⚔ Florenz 28. April 1897 mit Betsey Riddle, * Erie, VSt. von NAm., 13. Febr. 1874 (gesch. Aschaffenburg 1909 [London]).

**Kinder:** a. Karl Ferdinand Christoph Franz Ulrich, * Steinbach 24. April 1898, Kgl. bayer. Fahnenjkr im 1. Ul.-Rgt. [Bamberg.]

b. Katharina Luise, * Würzburg 16. Febr. 1902.

2) † Friedrich Karl August Sigismund, * Steinbach 22. Okt. 1827, † das. 3. Juni 1891; ⚔ Würzburg 30. Aug. 1863 mit Charlotte Freiin von Mauchenheim gen. Bechtolsheim, * Mainsondheim 3. Sept. 1838, † Steinbach 15. Juli 1910.

**Töchter:** (1) Marie Auguste Sophie, * Würzburg 24. Jan. 1867, präbend. OD. des Kgl. bayer. St. Anna-O. in Würzburg. [Lohr a. M.]

(2) Karoline Marie Gabriele, * Mergentheim 9. April 1876, unter dem Namen Annunziata in der Kongreg. der Franziskan.-Missionärinnen. [Wien.]

# Hye von Glunek, Ickstatt, 1917.

# Ifflinger von Granegg.

Katholisch. — Uradel der schwäbischen Reichsritterschaft, der mit Hans Konrad Ifflinger von Granegk, Ritter, 1390 urkundlich zuerst erscheint; immatrikulirt im Kgr. Württemberg bei der Fehrenklasse des ritterschaftlichen Adels. — Besitz: Das Fideikommiß Lackendorf mit Hendelbronn (seit 16. Sept. 1496 im Bes. der Fam.) bei Rottweil. — W.: In R. eine entwurzelte 5blätt. Lindenstaude. Auf dem gekr. H. mit r.-g. Decke wächst hinter einem geflochtenen Zaun eine 3blätt. Lindenstaude hervor. — Erste Aufn. 1860; geschichtl. Übersicht im Jahrg. 1870, S. 389. (S. auch: Geschichte der Freiherren von Ifflinger-Granegg von Konrad Rothenhäusler. Stuttgart 1896.)

† Joseph Karl Johann Freiherr Ifflinger von Granegg, *.. 14. Juli 1772, † Tegerweilen, Schweiz, 1. Aug. 1853, FHerr; ⚔ Straßburg 20. Mai 1807 mit Marie Karoline Freiin Haffner von Waßlenheim, *.. 27. Febr. 1787, † Straßburg i. E. 2. Febr. 1848.

**Söhne:** 1. † Karl Joseph, * Oberstaad am Bodensee 28. März 1808, † Stuttgart 19. Febr. 1882, Kgl. württemb. Hptm. a. D.; ⚔ .. 15. Jan. 1837 mit Emilie Freiin von Berlichingen, * Jagsthausen 5. Juli 1811, † Stuttgart 28. Febr. 1866, Mitbes. von Hengstfeld.

**Sohn:** Alfred Wilhelm Heinrich, * Stuttgart 30. Mai 1838, FHerr, Mitbes. von Hengstfeld, OAmt Gerabronn, Kgl. württemb. Khr und Justizassessor, Kais. deutscher Konsul z. D. [Stuttgart.]

2. † Adolf Wunibald, * Oberstaad 21. Febr. 1809, † Conception del Uruguay 5. Aug. 1878, Herr des Gutes Gaienhofen am Bodensee; ⚔ Gaienhofen 20. Sept. 1852 mit Martha Maria Boettlin, * Konstanz a. B. 1. April 1829, † Stuttgart 24. Mai 1880.

**Kinder:** 1) † Gustav Adolf, * Gaienhofen 7. Aug. 1854, † Marbach am Bodensee 24. April 1907, Eisenb.-Ing., Kgl. württemb. Lt. a. D.; ⚔ Minneapolis 11. Mai 1895 mit — Else Stolting, *... [St. Paul, Staat Minnesota, NAm.]

2) † August Alexander, * Gaienhofen 1. Jan. 1861, † Estancia Channarito 14. April 1912, Bes. der Ackerbaukol. Channarito (8100 ha) und Las Hornallas (2700 ha), Dpt. Marcos Juarez, Prov. Cordoba, Argent.; ⚔ .. 5. Aug. 1903 mit — Hedwig Gfin Beissel von Gymnich, * Düsseldorf 20. Nov. 1878. [Estancia Channarito, Argentinien.]
**Söhne:** (1) Adolf Carl, *...
(2) Kuno, *...

3) Anna Maria, * Stuttgart 2. Juli 1867. [München.]

# Imhoff (Imhof, Im Hof).

Katholisch und lutherisch. — Das Geschlecht soll aus Lothringen nach Kaufbeuren gekommen sein, war von 1030 bis um 1300 in Lauingen ansässig, siedelte dann nach Nürnberg über und gehörte seit 1351 zu den ratsfähigen Geschlechtern daselbst; der nach Augsburg gekommene Familienzweig gehörte zum dortigen Patriziat. Die Stammreihe beginnt mit Hans im Hof, * 1260, † 1341. Das Geschlecht verbreitete sich über ganz Deutschland, Österreich, die Schweiz, Italien, die Niederlande und England und hat im Mai 1913 in Nürnberg den ersten Familientag gehalten. — W. (StW.): In R. ein g. Brelöwe. Auf dem

H. mit r.-g. Decke die Schildfigur. — Erste Aufn., geschichtl. Übersicht, Abstammung und Verzweigung der verschiedenen Linien im Jahrg. 1860, S. 371.

# A. Schwäbisch-Österreichischer Stamm.

## I. Linie: Unter-Meitingen.

Stammvater: Raimund, * 1548, † 4. Nov. 1591. — Reichsfrhr. mit Wappenbesserung d. d. Wien 14. Juni 1685; salzburg. Ausschreibung 12. Aug. 1686; kurbayer. Anerkennung 29. Aug. 1686; immatrikuliert im Kgr. Bayern bei der Frhrnklasse 9. Nov. 1814. — W. (1685): Gev. mit g. Herzschild (s. StW.); im 1. und 4. von R. und S. gesp. Felde ein Ring in gewechs. Farben; 2 und 3 in S. eine aufsteigende r. Spitze, 3 H. mit r.-g. Decken. Der gekr. rechte trägt den von S. und R. gesp. Ring, der oben mit 8 abwechs. r. und s. Federn übereinander besteckt ist; auf dem mittl. H. der Seelöwe, auf dem linken gekr. H. 2 s. Büffelhörner.

† Johann Nepomuk Franz Xaver Joseph Guido Freiherr von Imhof, * Unter-Meitingen 28. April 1809, † . . 3. Febr. 1870, Herr auf Unter-Meitingen, Kgl. bayer. Km.; ⚔ Unter-Meitingen 20. Aug. 1838 mit Maria Anna Gfin von Rambaldi, * Allmannshausen 12. Jan. 1814, † Unter-Meitingen 9. Mai 1888.

**Kinder:** 1. Anna, * Unter-Meitingen 17. Sept. 1840; ⚔ das. 17. Sept. 1866 mit Joseph Baumann, † München 1. Mai 1908, Kgl. bayer. OReg.-Rat a. D. [München.]

2. † Johann Nepomuk Ferdinand, * Unter-Meitingen 29. März 1842, † das. 5. Dez. 1914; ⚔ München 24. Aug. 1872 mit — Klara Elisabeth Lebling, * München 29. Dez. 1847. [Unter-Meitingen.]

**Kinder:** 1) Ludwig Ignaz, * München 12. Juni 1873, Kgl. bayer. Major und Div.-Adj.; ⚔ München 15. März 1902 mit — Maria Elfriede Vogel, * Ulm 17. Dez. 1881. [München.]

**Kinder:** (1) Edeltraut Klara Ludwiga, * Zweibrücken 20. Jan. 1903.

(2) Werner Heinrich Leonhard Ludwig, * Zweibrücken 4. Juli 1911.

2) † Josef Johann Nepomuk, * München 28. Juli 1874, † (an der 26. Mai 1916 erh. Verwundung im Feldlazarett) . . 3. Juni 1916, Kgl. bayer. Lt. der Ldw.; ⚔ I) München 11. April 1899 mit Helene Freiin von Eichthal, * Zürich 12. Juli 1877 (gesch. 20. März 1911 [. . .]); II) München 15. Okt. 1913 mit — Helene Charlotte Berta Reinhard, * Pillkallen 7. März 1889. [München.]

**Söhne:** (1) Joseph Johann Nepomuk Emil Raimund, * Mariabrunn 21. Jan. 1900.

(2) Joseph Bernhard Hieronymus Anton, * Mariabrunn 10. Okt. 1901.

3) Franziska Klara Maria, * München 9. Dez. 1876 [München]; ⚔ das. 2. Juni 1897 mit Rudolf Lechner (gesch. März 1914), Kgl. bayer. Kendanten, Vorstand der Korpszahlungsstelle des III. AKorps und Lt. a. D.

4) Karl Franz Maria, * München 9. März 1878; ⚔ das. 5. Aug. 1914 mit — Franziska Maria Luise Auguste Schmelcher, * Regensburg 31. Mai 1877. [München.]

5) Klara Regina Maria, * München 4. April 1881. [Unter-Meitingen.]

6) Anna Maria Elisabeth, * München 20. Juni 1887. [Rio de Janeiro.]

7) Rudolph Joseph Maria, * München 7. Dez. 1889, Lt. der Res. [Unter-Meitingen.]

8) Max Joseph, * München 12. Dez. 1891. [Nürnberg.]

3. Franziska, * Unter-Meitingen 19. Mai 1844; ⚔ das. 8. Juli 1884 mit Theodor Hecht, † München 10. Nov. 1888, Kgl. bayer. OSt. im 1. Feldart.-Rgt. [Freilassing.]

## II. Ältere Linie zu Spielberg und Ober-Schwammbach.

Stammvater: Hieronymus, * 1573, † 1635, jüngster Bruder des Stammv. der I. Linie. — Immatrikuliert im Kgr. Bayern bei der Fhrnklasse 23. Aug. 1813. — Führt das Stammwappen.

† Rupert Ernst Anselm Freiherr von Imhof, * Salzburg 21. Sept. 1821, † Hofgastein 19. Juni 1890; ⚔ Salzburg 20. Juli 1857 mit — Ludovika (Luise) Hortense Klementine Marie von Tarnóczy, * Landau, Pfalz, 16. Dez. 1830. [Rupertihof bei Salzburg.]

**Kinder:** 1. Maximilian Joseph, * Salzburg 24. April 1858, Bes. des Rupertihofes und des Gutes Klein-Arl, Salzburg; ⚔ Trautenfels bei Steinach, Steierm., 1. Mai 1884 mit — Karoline verw. Freifrau von Mayrau, geb. von Werndl [österr. Adel d. d. Ischl 23. Aug. 1902 (Diplom d. d. Wien 8. Jan. 1903)], * Steyr 14. Aug. 1859, Herrin auf Dorf a. d. E., NÖsterr. [Dorf a. d. E., Post Haidershofen.]

**Kinder:** 1) Ludovika Maximiliana, * Dorf a. d. E. 28. Jan. 1885, ED. des K. K. adel. Damenstifts in Graz. [München.]

2) Johanna Anna, * Dorf a. d. E. 20. Dez. 1885; ⚔ daf. 9. Dez. 1912 mit Ludwig Frhrn Czekelius von Rosenfeld, † Wien 17. Sept. 1916, K. u. K. Hm. und Bez.-Hptm., (Mr des Joh.-O. [Dorf a. d. E.]

3) Max Hubert Maria Joseph, * Dorf a. d. E. 15. Nov. 1886, K. u. K. Okt. der Res. des Drag.-Rgts Nr. 6. [Dorf a. d. E.]

4) Katharina Maria, * Dorf a. d. E. 18. Dez. 1887; ⚔ Haidershofen 28. Mai 1914 mit Josef Gfn von Lamberg, Frhrn zu Ottenegg und Ottenstein, Erbldstallm. in Krain und der Windischen Mark. [Donnersbach, Steierm.]

5) Elisabeth Maria Anna, * Steyr 6. Dez. 1892.

2. Maria Theresia, * Salzburg 22. Mai 1859; ⚔ daf. 9. Okt. 1893 mit Jacob Teufel, † Baden bei Wien 25. Jan. 1916, K. u. K. Gen.-Major a. D. [Wien.]

3. † Rupert Heinrich, * Salzburg 28. Okt. 1860, † daf. 27. Nov. 1916, K. u. K. Hptm. a. D.

4. Ludovika Anna, * Salzburg 11. Juli 1862. [Rupertihof bei Salzburg.]

5. Angela Rosine, * Salzburg 24. Mai 1867. [Rupertihof bei Salzburg.]

6. Leopold Ludwig Ferdinand Rupert, * Salzburg 7. Juli 1869, Vdesverweser des Fstt. Liechtenstein; ⚔ Aigen bei Salzburg 7. Sept. 1901 mit — Ida Hoffmann, * Salzburg 13. Mai 1881. [Vaduz.]

**Kinder:** 1) Ida Karoline Ludovica Maria, * Zell am See 30. Juni 1902.

2) Rupert Max Hermann Leopold, * Zell am See 1. Nov. 1903.

3) Hermann Maria Leopold Friedrich, * Wien 21. März 1905.

## III. Jüngere Linie zu Spielberg und Ober-Schwammbach.

Im Mannesstamme erloschen.

Stammvater: Joseph Adrian, Enkel des Stammv. der II. Linie. — Bayer. Frhr. 2. Sept. 1814 (für Joseph Adrian); immatrikuliert im Kgr. Bayern bei der Fhrnklasse 8. Nov. 1814. — W. (1814): Das Stammwappen. — Wegen des erloschenen Zweiges s. Jahrg. 1896, S. 453.

† Karl Freiherr von Im Hof, * Innsbruck 27. Sept. 1821, † Augsburg 15. Juni 1877; ⚔ . . 20. Okt. 1844 mit Therese Gfin Fugger-Kirchheim, * . . 25. Aug. 1816, † . . 18. März 1856.

**Tochter:** Elisabeth, * Augsburg 15. Juni 1855. [Augsburg.]

## B. Fränkischer Stamm.

## I. Haussche Linie.

Immatrikuliert im Kgr. Bayern bei der Fhrnklasse 14. Jan. 1877. — Besitz: Das im Jahre 1764 gestiftete Fideikommiß (Majorat) Hohenstein bei Coburg; über die bisherige

Majoratsnachfolge s. Jahrg. 1879, S. 585. – W.: Gev. mit g. Herzschild (s. StW.); 1 und 4 in S. 3 (2, 1) rechts gewendete schw. Büffelköpfe mit ausgeschl. r. Zunge und r. Hörnern; 2 und 3 von R. und S. gesp., darin ein Ring in gewechselten Farben. 2 gekr. H. mit rechts r.-g., links schw.-s. Decken. Auf dem rechten der Seelöwe, auf dem linken ein Büffelkopf wie im Schild. — Über die erloschene Linie in England s. Jahrg. 1875, S. 340.

## 1. Ast: Hohenstein.

Stammvater: Ernst Anton Christoph Karl, * 23. Mai 1764, † 28. März 1846.

† Adolf Friedrich Wilhelm Karl Freiherr von Imhoff, * Saalfeld a. d. S. 7. März 1797, † . . 9. Febr. 1859, 4. Majoratsherr auf Hohenstein, Hzgl. sachsen-cob. und goth. Khr und Reg.-Assessor a. D.; ✕ Coburg 30. Mai 1844 mit Luise Karoline Friederike Minette Sophie von Moltke, * Rothenbach 8. Sept. 1824, † Hohenstein 12. Sept. 1890.

**Söhne:** 1. † Eugen Karl Ludwig Eduard Otto, * Hohenstein 17. Mai 1846, † Karlsruhe i. B. 19. Sept. 1892, Kgl. bayer. Olt. a. D.; ✕ I) München 18. Okt. 1875 mit Luise Albertine Singer, * . . 1845, † Wien 10. Mai 1887; II) Karlsruhe 22. Juni 1889 mit — Babette verw. Gamber, geb. Manz, * . . . [Karlsruhe.]

2. Albert Karl, * Hohenstein 24. Mai 1849, 6. Majoratsherr auf Hohenstein, Kgl. preuß. Olt. der Ldw.-Inf. a. D.; ✕ I) Breslau 30. Okt. 1873 mit Marie Friederike Karoline Agnes Freiin von Goldstein-Berge, * . . 6. Sept. 1845, † Lissa, Preuß.-Schles., 23. Febr. 1879; II) Regensburg 14. Juni 1881 mit Marie Minnerow, * . . 19. Aug. 1848, † Hohenstein 4. Aug. 1901; III) Meran 23. März 1902 mit — Marie Eleonore Morgenbesser, * Johannisburg 29. Juli 1854. [Hohenstein bei Coburg.]

**Kinder:** a) **1r Ehe:** 1) Elly Charlotte Marie Luise Auguste, * Eichdorf, Preuß.-Schles., 24. Juli 1874; ✕ . . Aug. 1911 mit Heinz Seebe, Pastor. [Syke bei Bremen.]

2) Natalie Caroline Martha Marie, * Eichdorf 25. Jan. 1876; ✕ Dresden 2. Okt. 1897 mit Emil Roßberg, Kgl. sächs. Oberst a. D. [Dresden.]

3) Anna Maria, * Lissa 21. März 1878. [Syke.]

— b) **2r Ehe:** 4) Alexander Franz Carl Waldemar, * Waldau 13. April 1882, Kgl. bayer. Kjkr und Rittm. im 7. Chev.-leg.-Rgt; ✕ München 29. Okt. 1906 mit — Katharine Ackermann, * . . 13. Dez. 1884. [Straubing.]
**Söhne:** (1) Alexander Gustav Jacob Albert, * Straubing 13. Dez. 1909. (2) Gerhard Heinrich Felix, * Straubing 9. Juli 1912.

5) Hedwig Marie Emma, * Waldau 6. März 1885; ✕ Hohenstein bei Coburg 9. Juni 1914 mit Edgar Strahl Fehrn von Salis-Soglio. [. . .]

6) Hugo Karl Albert, * Waldau 28. Juli 1887, Kgl. preuß. Olt. im Inf.-Rgt Nr. 94. [Weimar.]

### Bruder.

† Ernst Friedrich Anton Karl, * Saalfeld a. d. S. 17. Mai 1798, † Coburg 18. März 1880, Fürstl. reuß.-schleiz. Oberjägerm. a. D., Erz.; ✕ I) . . mit Friederike Philippine Ferdinande Amalie Kiefhaber, * . . 30. Sept. 1804, † Dresden 13. Juni 1870; II) . . 18. Okt. 1872 mit Karoline Sophie Amalie von Randow, * Rossow 6. Juni 1829, † Coburg 26. Okt. 1887.

**Tochter 1r Ehe:** † Fanny Theodore Henriette, * Coburg 31. März 1837, † Rudolstadt 3. Aug. 1916; ✕ Oberedorf, Reuß J. L., 23. Juli 1859 mit Adolf Fehrn von Imhoff, † Rudolstadt 11. Mai 1878, Hzgl. sachsen-meining. Khrn und Oforstm., Fürstl. schwarzb.-rudolstädt. Khrn (s. 2. Ast).

## 2. Ast: in Meiningen.

Stammvater: Karl Wilhelm Ferdinand Albrecht, * 9. Mai 1765, † 5. Mai 1843.

† Karl Friedrich Sigmund Freiherr von Imhoff, * Coburg 27. Nov. 1793,

† Meiningen 28. Juni 1884, Hzgl. sachsen-mein. Khr und ODbjägerm. a. D.; ✕ Steinheide 21. April 1822 mit Septima Greiner, * Alsbach 23. Juni 1798, † Meiningen 5. Jan. 1883.

**Kinder:** 1. † Karl Gustav Adolf, * Probstzella 23. Aug. 1823, † Rudolstadt 11. Mai 1878, Hzgl. sachsen-meining. Khr und OForstm., Fstl. schwarzb.-rudolstädt. Khr; ✕ Obersdorf, Reuß J. L., 23. Juli 1859 mit Fanny Freiin von Imhoff, * Coburg 31. März 1837, † Rudolstadt 3. Aug. 1916 (s. 1. Ast).

**Kinder:** 1) Luise Fanny Elisabeth, * Saalfeld a. d. S. 11. Nov. 1860, GStiftsD. des Hzgl. sachsen-meining. Luisenstifts. [Rudolstadt.]

2) Hans Wilibald Karl Ernst Bernhard Adolf, * Saalfeld a. d. S. 27. Jan. 1862, Kgl. preuß. Oberst z. D., Schloßhptm. der Heidecksburg, GMr des Joh.-O. [Rudolstadt.]

3) Friederike Johanna Karoline Anni, * Meiningen 11. Nov. 1873, GStiftsD. des Hzgl. sachsen-meining. Luisenstifts. [Rudolstadt.]

2. † Ernst Magnus August Karl, * Saalfeld a. d. S. 21. Okt. 1829, † Jena 30. Aug. 1912, Hzgl. sachsen-meining. Khr, Kgl. preuß. Major z. D.; ✕ Eton 11. Jan. 1864 mit — Fanny Helene Schönerstedt, * Eton bei Windsor 11. Juni 1839. [Friedrichroda.]

3. Luise Karoline, * Saalfeld a. d. S. 15. April 1839; ✕ Hohenstein 25. Mai 1869 mit Max Lenz, † Meiningen 8. Jan. 1892, Kgl. preuß. Hptm. a. D. [Meiningen.]

## II. Andreassche Linie.

W. (1697): Gev. mit g. Herzschild, darin ein schw. Doppeladler, überhöht von einer Kaiserkrone; 1 und 4 (StW.); 2 und 3 der Ring. 3 gekr. H. mit rechts r.-g., links r.-s. Decken. Auf dem rechten der Seelöwe; der mittlere trägt den Doppeladler; auf dem linken der mit Federn best. Ring.

### 1. Wilhelmischer (niederländ.) Ast.

Stammvater: Wilhelm, * 27. Jan. 1558, † 29. Nov. 1630. — Reichsfrhr. d. d. Wien 27. Okt. 1697; in den niederländ. Adel als „Baron" aufgenommen mit A. E. vom 10. März 1822. — Wegen des erloschenen russischen Zweiges s. Jahrg. 1896, S. 457.

† Gustaaf Willem Hendrik Freiherr van Imhoff, * Groningen 16. März 1801, † das. 1. Jan. 1890, Dr. jur., Präs. des Kgl. niederländ. Gerichtshofes, Bürgerm. von Groningen; ✕ Groningen 24. Juni 1831 mit Antonia Munniks, * Groningen 23. Juli 1810, † das. 5. April 1873.

**Kinder:** 1. Gustaaf Willem, * Groningen 26. Juli 1837, Dr. jur., Kgl. niederländ. VPräs. des Zivilger. a. D.; ✕ Groningen 31. Mai 1871 mit Helene Margareta Stheemann, * Scharmer 2. Sept. 1839, † Amsterdam 7. Dez. 1909. [Amsterdam.]

2. Anna Judith, * Groningen 22. März 1839; ✕ das. 12. April 1867 mit Jonkheer Dr. jur. Hektor Livius van Vierssen Trip. [Groningen.]

3. Arend Willem, * Groningen 26. Dez. 1848, Dr. jur., Kgl. niederländ. Zivilger.-Sekr. a. D.; ✕ Groningen 27. Mai 1875 mit — Johanna Dorothea Lewe van Aduard, * Appingedam 7. Jan. 1851. [Nimwegen.]

**Söhne:** 1) Gustaaf Willem Hendrik, * Zuidhorn 26. März 1876, Dr. jur., Bankdirektor, Kais. deutscher VKonsul in Groningen; ✕ Groningen 16. Juli 1903 mit — Eleonora Sophia Carolina Kool, * Almelo 25. Juli 1882. [Groningen.]

**Kinder:** (1) Arend Willem, * Groningen 6. Aug. 1904.
(2) Floris Gerritt, * Groningen 30. April 1906.
(3) Gustaaf Willem, * Groningen 3. Mai 1908.
(4) Hans, * Groningen 5. Aug. 1911.
(5) Gezina Wilhelmina, * Groningen 12. Okt. 1914.
(6) Gustaaf Willem Hendrik, * Groningen 22. Nov. 1916.

2) Evert Joost, * Zuidhorn 18. Sept. 1882, Dr. jur., Substitutgriffier an der Arrondissements Rechtbank. [Amsterdam.]

## 2. Andreas-Jeremiasscher (Helmstadter) Ast.

Stammvater: Jeremias, * 15. Febr. 1566, † 16. Juni 1632, Bruder des Stammv. des 1. Astes. — Immatrikuliert im Kgr. Bayern bei der Frhrnklasse 29. Juli 1871 (s. Jahrg. 1881, S. 398).

† Hans Christoph Wilhelm Freiherr von Imhoff, * Nürnberg 28. März 1769, † das. 25. Aug. 1834; ∞ Nürnberg 19. Juni 1793 mit Dorothea von Furtenbach a. d. H. Reichenschwand, * . . 2. März 1776, † Nürnberg 2. Okt. 1860.

Söhne: 1. † Karl Gustav Christoph, * Nürnberg 15. April 1798, † das. 24. Febr. 1876; ∞ Nürnberg 19. Jan. 1834 mit Maria Freiin Löffelholz von Colberg, * Nürnberg 18. Juni 1892, † das. 27. Jan. 1861.

Söhne: 1) † Gustav Christoph Wilhelm, * Nürnberg 25. Dez. 1835, † das. 25. April 1903, Kgl. bayer. Major a. D.; ∞ Nürnberg 15. Aug. 1871 mit — Marie Helene Karoline Serz, * Nürnberg 28. März 1846. [Nürnberg.]

Kinder: (1) Sigmund Karl Christoph Wilhelm Hans, * Nürnberg 6. Mai 1874, Kgl. bayer. Major im 14. Inf.-Rgt und Kmdr einer Linienmdtr; ∞ Nürnberg 22. Juni 1910 mit — Anna Julie Helene Walther, * Nürnberg 22. Juni 1888. [München.]

Söhne: a. Christoph Luitpold, * Nürnberg 26. März 1911.
b. Christoph Hans, * Nürnberg 11. April 1912.

(2) † Georg Christoph Wilhelm Gottlieb Gustav, * Nürnberg 3. Jan. 1876, † (gefallen bei) . . 25. Aug. 1914, Kgl. bayer. Hptm. und Komp.-Chef im 22. Inf.-Rgt.

(3) Maria Magdalena Wilhelmine Emilie, * Nürnberg 14. Jan. 1877; ∞ das. 15. Mai 1899 mit Ludwig Petz von Lichtenhof, Kgl. bayer. Forstm. a. D. und Hptm. der Ldw. a. D. [Nürnberg.]

(4) † Friedrich Peter Christoph Wilhelm, * Nürnberg 7. April 1878, † (gefallen bei) . . 17. Aug. 1917, Kgl. bayer. Hptm. und Abt.-Kmdr in einem Ref.-Feldart.-Rgt.

(5) † Friedrich Wilhelm Christoph Gustav, * Nürnberg 13. Febr. 1880, † (gefallen bei) . . 20. Aug. 1914, Kgl. bayer. Oblt. und Komp.-Führer im 22. Inf.-Rgt; ∞ Zweibrücken 15. April 1914 mit — Ida Freiin von Hofenfels, * Zweibrücken 12. April 1892. [Zweibrücken.]

2) Karl Christoph Friedrich Gotthold, * Nürnberg 1. Mai 1843, Kgl. bayer. Kommerzienrat; ∞ Nürnberg 27. April 1874 mit — Ida Barbara Karoline Edler von Waechter, * Ansbach 19. Juli 1851. [Augsburg.]

Kinder: (1) Johanna Emilie Marie, * Augsburg 8. Okt. 1875; ∞ das. 26. April 1899 mit Alfred Bacher, † Augsburg 8. Febr. 1912, rechtskund. Magistratsrat, Kgl. bayer. Oblt. der Ldw.-Fußart. [Augsburg.]

(2) Elisabeth Theodolinda Anna, * Augsburg 14. Sept. 1878; ∞ . . 11. Nov. 1901 mit Emil Dobel, Pfarrer in Harburg, Bayern.

(3) Christoph Wilhelm Maximilian, * Augsburg 18. Jan. 1880, Kgl. bayer. Kfkr und Hptm. im 12. Inf.-Rgt, kmdt zum Kriegsbekl.-Amt; ∞ Nürnberg 3. Okt. 1912 mit — Emilie Rosa Schuh, * Nürnberg 29. Juli 1883. [Würzburg.]

Tochter: Rosalie Emilie Ida Edith, * Neu-Ulm 18. Okt. 1913.

(4) Ida Elisabeth Karoline, * Augsburg 30. Juli 1882; ∞ das. 15. März 1910 mit Dr. Ottmar Salffner, Augenarzt, Stabsarzt der Ref. [Augsburg.]

2. † Sigmund Christoph Wilhelm, * Nürnberg 29. Aug. 1803, † das. 2. Juni 1875, Kgl. bayer. Eisenbahnbeamter; ∞ . . 5. Okt. 1845 mit

Marie Margarete Fischer, * Lauf 2. März 1810, † Nürnberg 15. April 1882.

**Kinder:** 1) † Gustav Christoph Karl Sigmund, * Nürnberg 25. Jan. 1847, † Rechenberg bei Nürnberg 15. Okt. 1897, Kgl. bayer. Oberst und Kmdr des 1. Fußart.-Rgts; ⚔ Nürnberg 5. April 1873 mit Henriette Behaim Freiin von Schwarzbach, * Ansbach 18. März 1849, † Nürnberg 3. April 1917.

**Kinder:** (1) Henriette Marie Sigismunde Karoline, * München 22. Mai 1874; ⚔ Nürnberg 22. März 1899 mit Erich Frhrn von Botzheim, Kgl. bayer. Km., Oberstlt. und Rgtskmdr. [Neu-Ulm.]

(2) Karl Sigmund Friedrich Georg Gustav, * München 4. Dez. 1875, Kgl. bayer. Km. und Bez.-Amtmann, Kais. deutscher Kr.-Chef in . ., EKr des Joh.-O.

(3) Wilhelm Maria Sigmund Heinrich, * Metz 30. Juni 1881, Kgl. bayer. Kjkr und Hptm. im Gen.-Stab; ⚔ Straßburg i. E. 26. Sept. 1907 mit — Thusnelda Freiin von und zu Bibra, * Bolchen 10. Sept. 1883. [München.]

**Söhne:** a. Gustav Otto Friedrich Karl Sigmund, * Fürth 15. Sept. 1908.

b. Günther Heinrich Otto Friedrich, * München 2. Mai 1916.

2) Dorothea Marie Wilhelmine Sigismunde, * Nürnberg 30. Okt. 1848; ⚔ Augsburg 26. Sept. 1887 mit Karl Häberle, † Stuttgart 14. April 1896, Kgl. württemb. Kanzleirat bei der Staatsschulden-Zahlungskasse. [Stuttgart.]

## Imsland.

Im Mannesstamme erloschen.

Katholisch. — Erscheint mit Sebastian von Imsland um 1021; Wappenbesserung im rittermäßigen Reichsadelsstand d. d. Wien 1. Dez. 1668; Reichsfrhr. mit Wappenbestätigung d. d. Augsburg 12. Sept. 1689; kurbayer. Anerkennung 21. Juli 1691. — W.: In B. ein mit einem Fürstenhut bedeckter, zweischw. g. Löwe, dem ein mit dem Johanniter-Ordenskreuz bel. r. Schildchen am Hals hängt. — Erste Aufn. und geschichtl. Übersicht im Jahrg. 1849, S. 213.

† Johann Nepomuk Maria Alois Viktor Sebastian Eusebius Freiherr von Imsland, * Ottingen 31. März 1797, † Salzburg 20. Jan. 1870, Kgl. bayer. Km., Kapitularkomtur des Kgl. bayer. St. Georg-O.; ⚔ I) Regensburg 23. Mai 1825 mit Alexandrine Freiin von Lilien, * Regensburg . . 1791, † Salzburg 20. Juni 1853; II) Salzburg 7. März 1859 mit Elisabeth von Spieß, * Salzburg 17. Aug. 1824, † das. 4. März 1903.

**Tochter 2r Ehe:** Alexandrine Maria, * Salzburg 9. Febr. 1861, OD. des Kgl. bayer. St. Anna-O.; ⚔ Salzburg 6. Okt. 1904 mit Josef Edlem von Anglmayer, K. u. K. Major i. R. [Salzburg.]

## Ingenhaeff.

Katholisch. — Jülichscher Uradel, der mit Sander Ingenhove 1383 urkundlich zuerst erscheint und dessen Stammreihe mit Ludolf von Ingenhaeff Mitte des XVI. Jahrh. auf Bärenkamp (in den älteren Urkunden steht „zum Beerencamp"), Hzgt. Kleve, beginnt; Ghzgl. hess. Anerkennung und Bestätigung des Frhrnstandes d. d. Darmstadt 9. April 1840. — W.: In R. ein s. Schrägrechtsbalken, begl. von 2 aufw.-schreit. s. Leoparden. Auf dem H. mit r.-s. Decke ein sitzender s. Löwe. — Erste Aufn. und geschichtl. Notiz im

Jahrg. 1865, S. 469. S. auch den gleichnamigen Artikel im Gothaischen Genealog. Taschenbuch der Adeligen Häuser (Uradel), Bd. I, 1900.

† Ludolf Arthur Silvio Freiherr von Ingenhaeff, * Deutsch-Paulsdorf 3. Dez. 1812, † Innsbruck 28. Juni 1876, K. u. K. Major a. D.; ⚭ I) Belluno 15. Nov. 1847 mit Antonie Marie Capellari della Colomba, * Belluno 3. Dez. 1825, † das. 25. Aug. 1850; II) Belluno 2. Aug. 1852 mit Maria Theresia Capellari della Colomba, * Belluno 24. Mai 1832, † Verona 31. Dez. 1896.

Kinder 2r Ehe: 1. Adolph Albert Ernst Maria, * Belluno 19. Febr. 1854, Reg.-Verwalt.-Rat; ⚭ Innsbruck 4. März 1878 mit — Therese Marie Mathilde Nissinger, * Innsbruck 14. März 1859. [Bozen.]

Söhne: 1) Silvio Adolph Leopold Felix, * Gottschee 15. Febr. 1879, K. u. K. Fähnr. [. . .]

2) Felix Silvio Adolph Leopold, * Linz 10. Juni 1880, K. u. K. Rittm. [. . .]

3) Mario Adolph, * Mödling bei Wien 26. April 1888, K. u. K. OLt. im Geb.-Art.-Rgt Nr. 8. [. . .]

4) Adolf Silvio Karl, * Innsbruck 10. Mai 1892, Kunstakademiker. [. . .]

2. Julie Sophie Antonie Maria, * Belluno 27. Juni 1860; ⚭ Gradisca 12. Febr. 1882 mit Joseph Baldini, Kgl. italien. Gen. [. . .]

3. Sophie Julie Maria, * Innsbruck 26. Sept. 1873; ⚭ Gradisca 12. März 1893 mit Silvius Gfn von Mels-Colloredo. [. . .]

## Inkey de Pallin, 1917.

## Innhausen und Knyphausen.

Reformiert. — Ostfriesische Edelinge (Häuptlinge), die mit Ihno, Häuptling zu Innhausen, um 1300 urkundlich zuerst erscheinen; Reichsfrhr. mit den Prädikaten „Frhr zu Eltern und Vogelsang, Erbmeier zu Bastenach (Bastenaeq)" d. d Prag 14. Juni 1588; als Edle Panner- und Reichsfrhr. bestätigt, mit der Bestimmung, daß der jedesmalige Besitzer der Majoratsherrschaft Lützburg (derzeitiger Besitz der Fstl. Linie) den Titel „Edler Herr zu Lützburg und Bergum" führen soll, d. d. Ebersdorf 19. Sept. 1635; bestätigt d. d. Regensburg 28. Nov. 1640. — W.: Gev. mit von Gr. und Schw. gesp. Herzschild, darin ein gekr. s. Löwe. 1 und 4 in G. ein gekr. schw. Löwe; 2 und 3 in S. ein schw. Drache mit ausgebr. Flügeln und g. Halsring. 3 gekr. H. Aus dem rechten mit schw.-g. Decke wächst der schw. Löwe zw. offenem, rechts g., links schw. Flug; der mittl. mit gr.-s. Decke trägt einen Pelikan mit Jungen im Nest und 7 schw. und gr. get. Fähnchen an g. Stangen; auf dem linken H. mit schw.-s. Decke der Drache. Schildhalter: 2 Greifen. Wahlspruch: Veritas vincit. — Erste Aufn. und geschichtl. Übersicht im Jahrg. 1857, S. 380. Vgl. auch den gleichnamigen Artikel im Goth. Hofkalender, III. Abt., und im Taschenbuch der Gräfl. Häuser.

† Karl Gustav Freiherr zu Innhausen und Knyphausen, * Lütetsburg 3. Juni 1749, † Norden 16. Sept. 1841, Herr auf Jennelt, Kgl. preuß. Khr; ⚭ Norden 18. Dez. 1789 mit Magdalena von Closter, * Norden 17. Jan. 1768, † das. 18. Juli 1841.

Söhne: 1. † Ernst Friedrich Moritz, * Norden 9. Aug. 1795, † Bollinghausen 13. Okt. 1854, Herr auf Leer und Thedinga, Drost zu Esens, Kgl. preuß. Oberst a. D., Ehr des Joh.-O.; ⚭ I) Leuthen 31. März 1834 mit Marie Gfin von Haeseler, * Sakrow bei Potsdam 1. Juli 1806, † Berlin 31. Okt. 1840;

II) Burau 5. Juni 1842 mit Stella Gfin von Kosposth, * . . 12. Mai 1811, † Neuwied 22. Jan. 1893.

Kinder: a) 1r Ehe: 1) † Dodo Alexander Karl August Moritz Freiherr zu Innhausen und Knyphausen Graf von Bodelschwingh-Plettenberg, * Potsdam 16. Jan. 1835, † Dorloh 7. Juni 1911 (s. Taschenbuch der Gräfl. Häuser).

— b) 2r Ehe: 2) Theda Klementine Karoline Luise, * Potsdam 30. Juli 1843; ⚔ Reinstedt 4. April 1872 mit Heino von Behr, † Hindeberg 2. Mai 1895, Herrn auf Hindeberg und Veelböken bei Gadebusch, Ghzgl. mecklenb.-schw. Khrn. [Potsdam.]

3) † Enno Karl Ludwig Max, * Potsdam 4. April 1845, † Harzburg 23. Dez. 1914, Kgl. preuß. Ldger.-Rat a. D.; ⚔ Eltville 5. Okt. 1876 mit — Wilhelmine (Helma) Luise Aline Dorothea Freiin von Langwerth von Simmern, * Wiesbaden 25. Nov. 1844. [Harzburg, Braunschweig.]

4) † Clementine Lucia Eugenie, * Harzburg 20. Aug. 1852, † Potsdam 17. Dez. 1915; ⚔ Reinstedt 22. Juni 1872 mit Constant Frhrn Quadt-Wykradt-Hüchtenbruck, † Potsdam 6. Okt. 1915, Fstl. lipp. Khrn und Hofmarschall a. D., Exz., Kgl. preuß. Obersten a. D.

2. † Wilhelm Ferdinand, * Norden 15. Okt. 1797, † Lünerbrunn 13. Okt. 1863, Kgl. preuß. Mjr. a. D., Chr des Joh.-O.; ⚔ Münster 13. Juni 1827 mit Konstanze Jakobe Sluyterman van Langeweyde, * Utrecht 19. April 1801, † Knyphausen 12. Sept. 1883.

Sohn: † Karl Wilhelm, * Münster i. W. 3. Mai 1828, † das. 12. Febr. 1907, Kgl. preuß. Hptm. a. D.; ⚔ Wesel 10. Nov. 1857 mit Sophie Sluyterman van Langeweyde, * Nonagen bei Olfen, Kr. Lüdinghausen, 5. Sept. 1830 (kath.), † Münster i. W. 24. April 1900.

Kinder: (1) Hedwig Franziska Thekla, * Tecklenburg 7. Okt. 1859 (kath.). [Münster i. W.]

(2) Bruno Julius Konstantin Bernhard Ferdinand, * Tecklenburg 1. Dez. 1860; ⚔ St. Paul . . 1891 mit Kitty Leitner, * . . 6. Okt. 1862, † St. Paul 8. Juli 1913. [St. Paul, NAm.]

Kinder: a. Bertha, * St. Paul 11. Febr. 1892.
b. Udo, * St. Paul 29. Juni 1893. [. . .]

(3) Wolfgang Klemens Joseph, * Tecklenburg 1. Febr. 1866, Kgl. preuß. Oberstlt. und Kmdr des Füs.-Rgts Nr. 36; ⚔ Bielefeld 26. Sept. 1895 mit — Martha Delius, * Bielefeld 7. Febr. 1870. [. . .]

Tochter: Martha Sophie Johanne Wilhelmine Clara, * Spandau 25. Juli 1896.

(4) Udo Franz Karl, * Drensteinfurt 29. Mai 1868, Polizeilt. in Berlin, Kgl. preuß. Hptm. der Ldw.-Inf.; ⚔ Berlin 30. März 1898 mit — Else Herber, * Berlin 11. Jan. 1876.

Sohn: Karl-Enno Wolfgang, * Berlin 17. Juni 1903.

(5) Selma Josephine, * Drensteinfurt 16. Aug. 1873 (kath.). [Münster i. W.]

---

## Irmtraut genannt Werkamp; 1917, resp. 1915. Isbary, 1917.

---

## Issendorff.

Im Mannesstamme erloschen.

Lutherisch. — Bremischer Uradel mit gleichnamigem Stammhause (vormals Cßelenthorp) unweit Horneburg, der mit Hermannus de Edsellendorpe als Zeugen 1236 ur-

kundlich zuerst erscheint und dessen Stammreihe mit Robertus de Gosticenthorpe, vermutlich einem Sohne des Vorigen, 1197 beginnt; lipp. Anerkennung des Freiherrnstandes d. d. Detmold 21. Juni 1871. — W.: Von R. über G. mit 3 fallenden Spitzen get. Auf dem H. mit r.-s. Decke eine gestürzte r. Lanzenspitze zw. je 3 Pfauenfedern. — Erste Aufn. 1900. S. auch Gothaisches Genealog. Taschenbuch der Adeligen Häuser (Uradel), Bd. I, 1900. (Geschichtliches, Stammreihe und ältere Genealogie im Jahrbuch des Deutschen Adels, Bd. II.)

† Hieronymus Louis Freiherr von Issendorff, * Osnabrück 10. Juni 1834, † Rigi-Scheideck 29. Aug. 1876, Fstl. lipp. Khr und Hofmarschall, K. u. K. OLt. a. D.; ⚔ Wöbbel 8. Jan. 1867 mit Georgette Helene Adelheid von Donop, * Detmold 20. Aug. 1842, † Berlin 21. Juli 1911.

Töchter: 1. Eleonore Auguste Harriet Luise Fanny, * Detmold 31. Okt. 1867; ⚔ Detmold 2. Okt. 1908 mit Gustav Adolf von Harder, Herrn auf Alt- und Neu-Kätwin, Mecklenb.-Schw., Kgl. preuß. Hptm.

2. Georgette (Georgia) Hertha Lizzie Harriet, * Detmold 24. Sept. 1869; ⚔ . . 3. Juli 1900 mit Max von Rode, Kais. deutschem Bez.-Amtmann, OLt. [Berlin.]

3. Fanny Gertrud Marie Meta Alice, * Detmold 15. Aug. 1872; ⚔ I) Detmold 3. Sept. 1897 mit Gerhard Holz (gesch. 1905 und nahm ihren Geburtsnamen wieder an); II) . . 18. Nov. 1908 mit Curt Koetschau. [Berlin.]

## Jacobs, Jacobs von Kantstein, Jansekowitsch, Jaschik von Mährenburg, Jedina-Palombini, 1917.

## Jeetze.

Evangelisch. — Altmärkischer Uradel mit gleichnamigem Stammhause zwischen Kalbe und Arendsee, der mit Friedrich von Jediz, Rr, 1279 urkundlich (Riedel, Cod. dipl. I, V, 305) zuerst erscheint und eines Stammes mit denen von Göß (Gößen) ist; schles. Inkolat d. d. Berlin 26. Sept. 1763 (für Hans Karl Friedrich von Jeetze); immatrikuliert im Kgr. Bayern bei der Frhrnklasse 3. Mai 1823. — W.: In S. eine r. gefiederte Vogelklaue. Auf dem H. mit r.-s. Decke 3 r., s., r. Fähnchen. — Erste Aufn. 1868; geschichtl. Übersicht im Jahrg. 1870, S. 397. S. auch den gleichnamigen Artikel im Gothaischen Genealog. Taschenbuch der Adeligen Häuser (Uradel), Bd. I, 1900.

† Christian Wilhelm Freiherr von Jeetze, * Potsdam 27. Dez. 1785, † Nürnberg 11. April 1852, Kgl. bayer. Gen.-Major a. D.; ⚔ I) . . mit Karoline Wilhelmine Marie Köhring, * . ., † München 25. Aug. 1838; II) . . 27. Jan. 1845 mit der Schwester seiner Schwiegertochter Klara Gfin von Rheinstein und Tattenbach, * Nürnberg 2. April 1818, † Wunsiedel 8. Sept. 1890.

Kinder: a) 1r Ehe: 1. † Karl Wilhelm Theodor, * Lille 6. Mai 1811, † München 23. April 1883, Kgl. bayer. Km., Gen.-Lt. und Gen.-Adj.; ⚔ I) Nürnberg 22. Nov. 1836 mit Luise Gfin von Rheinstein und Tattenbach, * Nürnberg 24. Mai 1815, † München 21. Nov. 1845; II) Hof 18. Jan. 1848 mit Konstanze Maria Franck, * Hof 9. Jan. 1829, † München 27. Juli 1906.

Kinder 2r Ehe: 1) Therese, * München 15. April 1850; ⚔ das. 4. Jan. 1872 mit Karl Ritter von Schumacher, † München 27. April 1917, Kgl. bayer. Gen.-Major z. D. [München.]

2) Hans Joachim Christoph Klemens Ludwig Theodosius Alexander, * Mün-

chen 31. Mai 1861, Kgl. bayer. Stabsrat beim Oberstlhofmeisterstabe und Rittm. a. D.; ⚔ Helgoland 6. Okt. 1897 mit — Charlotte Grüner, * Jglau 2. Aug. 1864. [München.]

— b) 2r Ehe: 2. Maria Eugenie Wilhelmine, * München 2. Mai 1848; ⚔ Reichenhall 14. Dez. 1886 mit Ludwig Gränzer, Kgl. bayer. Forstm. [München.]

## Jenisch, Jeszenszky von Nagy-Jeszen, Jettel von Ettenach, Jetzer, s. Fleischner-Jetzer, Joelson, John, Jordis von Lohausen, Jósika von Branyitska, Jovanović, Jovits von Siegenberg, Juncker und Bigato, Jungenfeld, s. Gedult von Jungenfeld, Jurković, 1917.

## Kageneck.

Katholisch. — Straßburger Uradel, dessen Stammreihe mit Erbo von Kageneck 1256 beginnt; franz. Anerkennung des Frhrnstandes d. d. Compiègne 6. Aug. 1773. — W.: In R. ein s. Schrägrechtsbalken. Auf dem H. mit r.-s. Decke ein wachsender, bärtiger r. gekl. Mannesrumpf in weiß gestulpter r. Spitzmütze, Kleid wie Mütze mit dem s. Schrägbalken belegt. — Erste Aufn., geschichtl. Notiz und Stammreihe im Jahrg. 1888, S. 384. Vgl. auch den gleichnamigen Artikel im Taschenbuch der Gräfl. Häuser.

† Franz Karl Simon Freiherr von Kageneck, * Hagenau 19. Dez. 1776, † Baden-Baden 10. Nov. 1847, Ghzgl. bad. WGRat und Major a. D., OHofm. der Markgfin Christine von Baden; ⚔ . . 10. Mai 1804 mit Henriette von Schacht, * Regensburg 14. Nov. 1782, † Baden-Baden 6. Aug. 1846.

Söhne: 1. † Emil Karl Alexander, * . . 10. Nov. 1812, † . . 17. Nov. 1882, Ghzgl. bad. Khr und OForstrat; ⚔ . . 3. Juni 1841 mit Sabine Sophie Margarete Emilie Gulat von Wellenburg, * Bruchsal 24. Juli 1820, † Karlsruhe i. B. 21. Febr. 1899.

Kinder: 1) Emil Franz, * . . 15. Mai 1848, Ghzgl. bad. Khr, Hzgl. sachsen-altenb. Khr und Hoftheaterintendant a. D., Exz., Kgl. preuß. Oberstlt. a. D.; ⚔ Ratzeburg 29. Dez. 1886 mit — Mathilde Gfin von der Recke von Volmerstein, * Kraschnitz 17. Okt. 1860 (evang.). [Karlsruhe i. B.]

2) Emilie Josephine Sophie, * . . 24. Febr. 1853; ⚔ . . 3. Dez. 1877 mit Wilhelm Meyer, † . . 23. Mai 1882, Kgl. preuß. Rittm. im Drag.-Rgt Nr. 22. [Karlsruhe i. B.]

2. † Christian August Wilhelm, * Karlsruhe 14. Juli 1826, † das. 7. Mai 1886, Ghzgl. bad. Khr und OIngenieur; ⚔ Karlsruhe 30. Juli 1868 mit — Franziska Freiin von Stengel, * Durlach 17. Febr. 1846. [Karlsruhe i. B.]

Tochter: Anna Franziska Auguste Henriette, * Donaueschingen 16. Jan. 1871.

## Kager von Stampach.

Im Mannesstamme erloschen.

Katholisch. — Böhmischer Uradel; erbländ.-österr. Frhr. d. d. Wien 19. Juni 1795. — W.: In R. ein mit drei 5blätt., s. besamten r. Rosen bel. s. Sparren. Frhrnkr. und 2 gekr. H. mit r.-s. Decken. Auf dem rechten der Sparren zw. 2 schw. Büffelhörnern, das rechte

außen best. mit 3 r., s., r., das linke außen mit 3 s., r., s. Straußfedern; aus dem linken H. wächst ein zweischw. g. Löwe. — Erste Aufn. und geschichtl. Übersicht im Jahrg. 1865, S. 915.

† Andreas Kager Freiherr von Stampach, * Prag 30. April 1809, † Wels 26. Febr. 1897, K. u. K. Hptm. a. D.; ⚔ Sobiesak 19. Okt. 1857 mit Christine Karoline Stieber von Stürzenfeld, * Sobiesak 6. Mai 1827, † Teplitz 11. Sept. 1885.

**Tochter:** Marie Anna (Marianne) Karoline Johanna Leopoldine Gabriele, * Wikletitz 13. Mai 1868; ⚔ Teplitz 12. Okt. 1889 mit Severin Frhrn von Messina, K. u. K. Km. und Statth.-Rat in Eferding, OOsterr.

**Adoptivsohn und Neffe:** Freiherr Stieber-Kager von Stampach, s. dort.

---

## Kaiser, 1917, resp. 1905. Kaiserstein, 1917. Kákonyi von Kákony und Tsipp, 1917, resp. 1895. Kalchberg, s. Kalchegger, Kalchegger von Kalchberg, Kalkhof, Kalliány von Kallian, Kallina von Urbanow, 1917.

---

## Kanne.

Katholisch. — Westfälischer Uradel, dessen Stammreihe mit Bernard von Kanne 1363 beginnt. — Erste Aufn. und geschichtl. Übersicht im Jahrg. 1859, S. 347; Berichtigung dazu im Jahrg. 1896, S. 465.

### A. Itelsche Linie.

**Preuß. Bestätigung** des Frhrnstandes d. d. Neues Palais bei Potsdam 27. Sept. 1893 (für den Frhrn Karl, s. unten). — Besitz: Das im Jahre 1837 gestiftete Fideikommiß Breitenhaupt (217 ha), Kr. Höxter. — W. (StW.): In von S. und Schw. gesp. Schilde ein Büffelkopf in gew. Farben. Auf dem H. mit schw.-s. Decke 2 von Schw. und S. übereck get. Büffelhörner. — Ältere Genealogie im Jahrg. 1896, S. 465.

† Karl Friedrich August Franz Leopold Joseph Athanasius Freiherr von Kanne, * Breitenhaupt 2. Mai 1832, † das. 17. März 1897, Frherr, Kgl. preuß. OFörster a. D.; ⚔ Vörden 25. Nov. 1879 mit Therese Freiin von Harthausen a. d. H. Abbenburg, * Paderborn 21. Juni 1848, † Breitenhaupt 30. Juli 1914.

**Kinder:** 1. Maria Eleonore Margareta Mathilde Caroline, * Breitenhaupt 10. März 1881, im Orden vom heil. Herzen Jesu. [Arnheim.]

2. Sophie Maria Josephine Antonia Huberta, * Breitenhaupt 3. Nov. 1882. [. . .]

3. Bernd Alexander Joseph Maria Ignatius, * Breitenhaupt 14. März 1884, Frherr, Kgl. preuß. OLt. der Ref. des Huf.-Rgts Nr. 8. [Breitenhaupt.]

4. † Dietrich Maria Guido Friedrich Quirinius, * Breitenhaupt 30. März 1885, † (gefallen im Luftkampf bei) . . 24. April 1916, Kgl. preuß. OLt. im Inf.-Rgt Nr. 13.

5. Leopold Franz Ferdinand Joseph Maria, * Breitenhaupt 3. März 1890, Kgl. preuß. Lt. der Ref. des Huf.-Rgts Nr. 8. [. . .]

### B. Berndsche Linie.

**Preuß. Genehmigung zur Fortführung des Frhrl. Prädikats** d. d. Sanssouci 10. Juli 1847 (s. Jahrg. 1874, S. 329). — W.: Gev., 1 und 4 Stammwappen; 2 und 3 in R. ein

gekr. g. Adler. 2 H. Der rechte ist der H. des StW.; auf dem linken gekr. H. mit r.-s. Decke der Adler.

(S. Jahrg. 1908, S. 372; neuere Nachrichten fehlen.)

## Kap-herr, Kappel von Savenau, Karaisl von Karais, Karg von Bebenburg, 1917.

## Karwinsky von Karwin.

Katholisch. — Teschenscher Uradel; alter Reichsritter d. d. Wien 16. Jan. 1700; böhm. Bestät. d. d. Wien 3 Mai 1700; österr. Frhr. 6. Aug. 1813; immatrikuliert im Kgr. Bayern bei der Frhrnklasse 19. Dez. 1815. — W.: Gev. mit s. Herzschild, darin ein gekr. schw. Adler; 1 und 4 in B. drei 8förmig verschlungene g. Seilschlingen im Schächerkreuz (StW.); 2 und 3 in R. ein zweischw. s. Löwe. Frhrntr. und 3 gekr. H. Auf dem rechten mit b.-g. Decke die 3 Seilschlingen; auf dem mittleren mit schw.-s. Decke der Adler; auf dem linken mit r.-s. Decke der Löwe. — Erste Aufn. und geschichtl. Notiz im Jahrg. 1864, S. 412; ältere Genealogie s. Jahrg. 1886, S. 444.

† Diego Wilhelm Freiherr Karwinsky von Karwin, * Wien 21. Nov. 1817, † Olmütz 2. Sept. 1866, K. K. Major des Inf.-Rgts Nr. 71; ⚔ I) Casalmaggiore 25. Nov. 1850 mit Charlotte Braga, * Casalmaggiore 6. Juni 1827, † Braunau 12. Jan. 1860; II) Castelfranco veneto 9. Mai 1866 mit — Lavinia Edler von Corner, * Castelfranco veneto 21. Nov. 1842.) [Castelfranco veneto.]

Kinder 1r Ehe: 1. Gustav Wilhelm Johann, * Bergamo 8. Juli 1854, K. u. K. Gen.-Major i. R., Stellvertr. eines Mil.-Kmdtn; ⚔ Innsbruck 25. Aug. 1884 mit — Eugenie Freiin Aschauer von und zu Achenrain, Lichtenthurn und Freundsheim, * Linz 15. Aug. 1860. [Wien.]

Kinder: 1) Margareta Elvira Maria Eugenie, * Innsbruck 28. Mai 1885.

2) Katharina Eugenie Maria, * Innsbruck 18. Dez. 1886; ⚔ Wien 29. April 1916 mit Dr. Rudolf Schoenbauer. [Dobersberg, NÖsterr.]

3) Karl Gustav Anton, * Innsbruck 17. Sept. 1888, K. K. Konz.-Prakt. bei der n.-ö. Statth. und Olt. der Ref. des Huf.-Rgts Nr. 6. [Wien.]

4) Maria Anna Eugenie Johanne, * Gries bei Bozen 18. Dez. 1889.

5) † Hubert Gustav Anton, * Wiener-Neustadt 21. Febr. 1895, † Graz 14. Juli 1917.

6) Gustav Johann Anton, * Trient 12. April 1899, Einj.-Freiw. bei einer Haubitzbatt.

2. Friederike, * Bergamo 29. Sept. 1855; ⚔ München 22. Sept. 1877 mit Dr. med. Johann von Tymovski, † Paris 7. Dez. 1902, prakt. Arzt. [Nizza.]

## Kaschnitz von (zu) Weinberg, Kaskel, Kast von Ebelsberg, 1917. Katzler, 1917, resp. 1905. Kayser, 1917.

## Kechler von Schwandorf.

Evangelisch. — Uradel der schwäbischen Reichsritterschaft, Kantons Neckar-Schwarzwald, immatrikuliert im Kgr. Württemberg bei der Frhrnklasse des ritterschaftlichen Adels. — Besitz: Das Kondominatsfideikommiß Unter-Schwandorf, OA. Nagold, Württemberg. — W.:

In R. ein g. Karpfen. Fhrnkr. Auf dem gekr. H. mit r.-g. Decke der r. gekleidete Rumpf eines vorw. sehenden, weißbärt. Mannes mit dem Karpfen bel. — Erste Aufn. und geschichtl. Übersicht im Jahrg. 1860, S. 402.

† Karl Adolf Theodor Freiherr Kechler von Schwandorf, * . . 11. Juni 1751, † Schwandorf 17. April 1806, württemb. Rittm.; ⚔ I) Owen 11. Jan. 1773 mit Charlotte Auguste Wilhelmine von Biedenfeld, * . . 6. Febr. 1747, † Ludwigsburg 30. Juli 1788; II) Nußdorf 15. Jan. 1789 mit Karoline von Reischach, * . . 9. Febr. 1769, † . . 25. Juli 1806.

Söhne 1r Ehe: 1. † Gustav Ernst Karl Wilhelm, * . . 5. Okt. 1773, † Stuttgart 17. Febr. 1854, Herr auf Schwandorf, Ober- und Unter-Thalheim; ⚔ I) . . 13. Aug. 1799 mit Christiane Rosine Gfrörer, * . . 11. Mai 1778, † . . 23. April 1818; II) Schwandorf 17. Okt. 1819 mit Charlotte Amalie Freiin von Gaisberg a. d. H. Schöckingen, * . . 10. Juli 1771 (?), † Böblingen 9. Jan. 1827.

Söhne 1r Ehe: 1) † Gustav Ernst Karl Christian, * . . 20. Juli 1800, † . . 30. April 1835, Kgl. württemb. Revierförster; ⚔ . . 7. Aug. 1827 mit Karoline Franziska von Pach, * . . 14. Mai 1801, † . . 25. Nov. 1853.

Tochter: Adelheid Leopoldine Julie, * . . 10. Aug. 1833, StiftsD. des adel. Fräuleinstifts in Oberstenfeld. [Stuttgart.]

2) † Emil Karl August Christian, * Schwandorf 19. März 1815, † Stuttgart 12. Dez. 1869, Kgl. württemb. Major a. D.; ⚔ . . 26. Aug. 1841 mit — Johanna Franziska Luise Kausler, * . . 12. Sept. 1818, † Stuttgart 5. Nov. 1901.

Kinder: (1) Emil Karl Friedrich Albert, * . . 14. Okt. 1843, Fkherr, Kgl. württemb. Baurat a. D. und Olt. der Ldw. a. D.; ⚔ Stuttgart 10. Febr. 1912 mit — Pauline Freiin Kechler von Schwandorf, * . . 19. Jan. 1883 (s. unten). [Schloß Unter-Schwandorf und Stuttgart.]

(2) Albert Karl Gustav Ludwig Moritz, * . . 26. März 1848, Fkherr, Kgl. württemb. Oberstlt. z. D.; ⚔ Stuttgart 23. Juli 1904 mit — Gisela (deren erste Ehe mit Richard Strube durch Urteil des Ldger. Görlitz vom Okt. 1900 für ungültig erklärt worden war) geb. Freiin Schertel von Burtenbach, * Dürrenhardt 21. Mai 1874. [Schloß Unter-Schwandorf und Stuttgart.]

(3) Anna Franziska Karoline, * . . 19. Nov. 1854, StiftsD. des adel. Fräuleinstifts in Oberstenfeld. [Stuttgart.]

2. † Ernst Karl Adolf, * . . 13. März 1775, † . . 1. Juni 1828, Kgl. württemb. Oberst und Kmdt der Festung Hohenasperg; ⚔ Ludwigsburg 22. April 1805 mit Karoline Friederike Wilhelmine von Stedingk, * . . 5. April 1782, † Ludwigsburg 24. Sept. 1857.

Sohn: † Emil Karl Gustav, * Ludwigsburg 6. Aug. 1815, † Stuttgart 30. Aug. 1879; ⚔ Stuttgart 9. Febr. 1843 mit Emilie Adelheid Föhr, * Stuttgart 11. März 1822, † das. 23. Juni 1885.

Sohn: Ernst Karl Friedrich August, * Stuttgart 13. Jan. 1846, Sekr. bei der Gen.-Direktion der Kgl. württemb. Staatseisenb. a. D.; ⚔ . . 6. Mai 1873 mit Lina Berchtold, * . . 28. Juni 1849, † Stuttgart 16. Juli 1915. [Stuttgart.]

Töchter: a. Pauline Emilie Karoline Lina, * . . 19. Jan. 1883; ⚔ Stuttgart 10. Febr. 1912 mit Emil Fhrn Kechler von Schwandorf, Kgl. württemb. Baurat a. D. (s. oben). [Schloß Unter-Schwandorf und Stuttgart.]

b. Klara Lina Emilie, * . . 3. Mai 1887; ⚔ Stuttgart 2. Aug. 1917 mit Arthur Edlem von der Planitz, Kgl. bayer. Bankbuchhalter. [Würzburg.]

## Keller von Schleitheim.

Im Mannesstamme erloschen.

**Katholisch.** — Uradel vom Bodensee, der mit Walter Keller von Schleitheim 1197 urkundlich zuerst erscheint; Reichsfrhr. mit dem Prädikat „Freiherr von und zu Isenburg" d. d. Regensburg 27. Okt. 1653; bestätigt d. d. Wien 26. März 1710; immatrikuliert im Kgr. Bayern bei der Frhrnklasse 16. Dez. 1824. — W.: Gev. mit r. Herzschild, darin aus g. Dreiberg 2 ſ.-geschiente Arme, die einen mit dem Bart rechts gewendeten g. Schlüssel halten; 1 und 4 in S. 3 übereinander schreit. r. Löwen; 2 und 3 in R. ein ſ. Zinnenturm mit offenem Tor und Fenstern. Der gekr. H. mit r.-ſ. Decke trägt 5 r., ſ., r., ſ., r. Straußfedern zw. 2 von R. über S. get. Fahnen. — Erste Aufn. 1862; geschichtl. Übersicht im Jahrg. 1866, S. 816.

† Joseph Franz Keller von Schleitheim, Freiherr von und zu Isenburg, * Augsburg 19. Jan. 1825, † München 2. Juli 1906, Kgl. bayer. Km. und Gen. der Inf. z. D.; ⚔ München 25. Juni 1864 mit Emma Freiin von Reck, * Autenried 3. Sept. 1838, † München 5. Jan. 1900.

**Tochter:** Adelheid Friederike Marie, * München 7. April 1868; ⚔ das. 17. April 1890 mit Wilhelm Gfn von Ysenburg-Philippseich, † München 24. Dez. 1900, Kgl. bayer. Km. und Major z. D. [München.]

---

## Kellersperg, Kellner von Köllenstein, 1917. Kemperle von Philippsborn, 1917, resp. 1901.

---

## Kerckerinck zur Borg.

**Katholisch.** — **Westfälischer Uradel, der mit Theodoricus Kercherinc 1211 urkundlich zuerst erscheint; Reichsfrhr. und erbländ.-österr. Frhr. unter Bestätigung des alten rittermäßigen Adels nebst Wappenbesserung d. d. Wien 25. Juni 1710; preuß. Anerkennung** des Frhrnstandes lt. Min.-Reskr. vom 20. Jan. 1835 (für Maximilian Klemens Frhrn von Kerckerinck zur Borg und Alvinghof, Reg.-Rat in Trier). — Besitz: Das Fideikomm. Borg in den Kr. Münster und Lüdinghausen. — W.: In B. ein mit 3 g. besamten r. Rosen bel. ſ. Schrägrechtsbalken. Frhrnkr. Auf dem gekr. H. mit rechts b.-ſ., links r.-ſ. Decken ein kleiner Schild mit dem Stammwappen, zwischen einem ſ. und einem b. Büffelhorn. — Erste Aufn., geschichtl. Übersicht und Stammreihe im Jahrg. 1881, S. 416.

† Maximilian Friedrich Hubert Maria Freiherr von Kerckerinck zur Borg, * Münster i. W. 10. Juni 1829, † das. 21. Mai 1905, Herr auf Borg, Sunger-Welpendorf, Boddingheide und Berl, Kgl. preuß. Ldrat a. D.; ⚔ Münster i. W. 18. Juni 1868 mit — Theresia Freiin von Fürstenberg, * Borbeck 12. Mai 1841. [Haus Borg und Münster i. W.]

**Kinder:** 1. Engelbert Friedrich Hubert Maria, * Sonderhaus bei Ahaus 3. Okt. 1872, Fkherr auf Borg, Kgl. preuß. Okt. der Res. a. D., Mitgl. des Deutschen Reichstags, Vors. des Westfäl. Bauernvereins und der Vereinigung der Deutschen Bauernvereine, Hr des souv. Malt.-HrO.; ⚔ Münster i. W. 15. Aug. 1901 mit — Magdalena Gfin von Galen, * Goldegg 6. Aug. 1879, Herrin auf Hohenfeld ꝛc., Dame des souv. Malt.-HrO. [Haus Borg bei Münster i. W.]

**Kinder:** 1) Maximilian Clemens Engelbert Josef Hubert Maria, * Köln 8. Juni 1902.

2) Helene Ferdinandine Monica Magdalena Maria, * Münster i. W. 26. Okt. 1903.

3) Hubert Engelbert Alexander Anton Josef Maria, * Borg 9. Juni 1907.

2. Maria Franziska Antonia Huberta, * Münster i. W. 11. Dez. 1879.

# Kesling, 1917.

## Kessel und Zeutsch*.

Evangelisch. — Thüringischer Uradel, der sich nach dem Dorfe Keßlar im Kirchspiele Kahla nennt, und dessen Stammreihe mit Klaus von Kesselar (auch Kesseler und Kessel geschrieben), † 1443, Herrn auf Keßlar, Zeutsch und Schwarza, beginnt; preuß. Frhr als „von Kessel und Zeutsch" nach dem Rechte der Erstgeburt und geknüpft an den Besitz des im Jahre 1771 gestifteten Fideikommisses Raake mit Neuhof, Pischkarve und Medlitz (zus. 750 ha), Kr. Ols, d. d. Berlin 28. Sept. 1873. Der jedesmalige Fherr von Raake ist unumschränkter Kurator der von Frau Angelika von Kessel, geb. von der Marwitz, im Jahre 1849 errichteten Kesselschen Familienstiftung. — W.: In B. ein g. Jagdhorn über 3 (2, 1) g. Sternen. Frhrnkr. Auf dem gekr. H. mit b.-g. Decke ein g. Stern zw. 2 natürl. Hirschstangen. Schildhalter: 2 Jagdfalken. — Erste Aufn. und geschichtl. Übersicht, welche nach Obigem zu berichtigen wäre, im Jahrg. 1875, S. 360. S. auch den gleichnamigen Artikel im Gothaischen Genealog. Taschenbuch der Adeligen Häuser (Uradel), Bd. I, 1900.

† Georg Heinrich Alexander 1. Freiherr von Kessel und Zeutsch, * Raake 18. Nov. 1827, † das. 23. Okt. 1896, Fherr, Kgl. preuß. OLt. a. D., RRr des Joh.-O.; ⚔ Ober-Prausnitz 22. Sept. 1859 mit Leokadie Gfin von Lüttichau, * Luxemburg 8. Mai 1842, † Schlegel 2. Sept. 1909.

Kinder: 1. Friederich Johann Richard 2. Freiherr von Kessel und Zeutsch, * Raake 27. Dez. 1860, Fherr, Kgl. preuß. Major der Ref. a. D., Doesälteſter, RRr des Joh.-O.; ⚔ Breslau 25. Juli 1900 mit — Antonie (Toni) von Sauerma, * Breslau 2. Sept. 1878 (s. den Artikel Saurma, B. I., im Taschenbuch der Gräfl. Häuser). [Raake, Kr. Ols.]

2. Hedwig Antoinette Margarete von Kessel, * Raake 7. Juni 1866; ⚔ das. 5. Okt. 1886 mit Oskar Gfn Pilati von Thassul zu Darberg (kath.), Kgl. preuß. Rittm. der Ref. a. D. [Schlegel, Gfschaft Glatz.]

## Ketelhodt.

Lutherisch. — Niedersächsischer Uradel, dessen Stammreihe mit Bredeber Ketelhodt, strenuus miles, 1069 beginnt; schwarzb.-rudolst. Anerkennung des Frhrnstandes d. d. Schwarzburg 29. Aug. 1913. — Am 4. Dez. 1904 wurde ein Familienverband gegründet. — W.: In S. 3 (2, 1) schw. Kesselhüte. Auf dem gekr. H. mit schw.-s. Decke ein armloser geharn. Mann mit Knebelbart, in schw. Kesselhut. — Erste Aufn. und geschichtl. Notiz im Jahrg. 1856, S. 347; Stammreihe im Jahrg. 1857, S. 366. (S. auch: Urkunden und historische Nachrichten der Ketelhodtschen Familie. Gesammelt von Eduard Freiherrn von Ketelhodt. Schwerin und Dresden. 1855.)

† Johann Friedrich Freiherr von Ketelhodt, * Rudolstadt 26. April 1744, † das. 2. Febr. 1809, Fstl. schwarzb.-rudolst. Hofmarschall und OStallm.; ⚔ I) Ober-Pöllnitz 9. Jan. 1770 mit Friederike Bernhardine Henriette von Sommer, * Ober-Pöllnitz bei Triptis 24. Sept. 1747, † Rudolstadt 21. Jan.

1787; II) Rudolstadt 9. April 1787 mit Friederike Elisabeth Lucia von Beulwitz, * . ., † . .; III) . . 1792 mit Luise Karoline Wilhelmine Henriette Charlotte von Humbracht, * . . 14. Juli 1762, † Rudolstadt 20. Febr. 1833.

Söhne: a) 1r Ehr: 1. † Ludwig Karl Christian, * Rudolstadt 26. Febr. 1775, † das. 4. Dez. 1811, Fstl. schwarzb.-rudolstädt. Reg.-Rat; ⚔ Gotha . . mit Marianne von Berbisdorf, * . . 29. Dez. 1775, † Rudolstadt 17. Juni 1838.

Sohn: † Johannes Albert, * Rudolstadt 25. Juni 1806, † das. 15. Mai 1873, Fstl. schwarzb.-rudolst. Khr, GRat, Vorstand der Abt. für Finanzen und Kirchen- und Schulangel. im Fstl. Min.; ⚔ Rudolstadt 29. Okt. 1837 mit Thekla Freiin von Ketelhodt, * Rudolstadt 7. Dez. 1817, † das. 6. Febr. 1888.

Söhne: (1) † Karl, * Ober-Weißbach 11. März 1846, † Rudolstadt 6. Juni 1896, Fstl. schwarzb. Khr, Kgl. preuß. Hptm. a. D.; ⚔ Wirsitz 10. Okt. 1876 mit — Charlotte Friederike Ottilie Hedwig Freymark, * Wreschen, Prov. Posen, 18. Febr. 1854. [Rudolstadt.]

Kinder: a. † Karl Gerth Albert Emil, * Jena 18. Jan. 1879, † (verw.; durch Urteil des Amtsger. Charlottenburg für tot erklärt unter Festsetzung als Todestag) 13. Nov. 1914, Kgl. preuß. Okt. der Ldw.-Inf. a. D., Polizeilt.; ⚔ Borkau 20. Juni 1907 mit — Vera Helene von Hertzberg, * Alt-Nurste, Livld, 16. April 1884. [Charlottenburg.]

Töchter: a) Elsa, * Rudolstadt 5. Mai 1908.
b) Gerda, * Behringen 28. Juni 1909.
c) Gisela Friederike, * Charlottenburg 6. Jan. 1911.

b. Hertha Frieda Ida, * Jena 28. Juli 1880; ⚔ Rudolstadt 10. Okt. 1906 mit Vollrath Wiencke, † Rudolstadt 15. Sept. 1911. [Rudolstadt.]

(2) † Ernst Ulrich, * Ober-Weißbach 1. Aug. 1847, † Jena 12. Jan. 1904, Fstl. schwarzb. Khr, Kgl. preuß. Major z. D.; ⚔ Braunsdorf bei Triptis 3. Nov. 1879 mit — Friederike (Frieda) Anna Therese von Einsiedel, * Pöschwitz bei Altenburg 3. April 1860. [Rudolstadt.]

(3) Waldemar Theodor, * Rudolstadt 11. Juni 1850, Fkherr auf Behringen (170 ha), Herr auf Barranowen (624 ha), Kgl. preuß. Oberstlt. z. D.; ⚔ Barranowen 2. Okt. 1894 mit — Friederike Anna Adolfine Rogalla von Bieberstein, * Barranowen 26. Mai 1863. [Barranowen.]

Kinder: a. Ida Thekla Friederike, * Allenstein 8. Aug. 1895.
b. Vredebeer Albert Vollmar Waldemar, * Allenstein 21. Nov. 1896, Kgl. preuß. Lt. im Kür.-Rgt Nr. 3. [. . .]
c. Albert Waldemar Max Karl Ernst, * Frankfurt a. d. O. 13. Okt. 1898, Kgl. preuß. Lt. im Drag.-Rgt Nr. 10. [. . .]
d. Vollmar Waldemar Max Ernst, * Frankfurt a. d. O. 5. Okt. 1899, Kgl. preuß. Fahnenjkr im GGren.-Rgt Nr. 2.

— b) 3r Ehe: 2. † Karl August Ludwig, * Rudolstadt 20. März 1798, † das. 20. Okt. 1849, Fstl. schwarzb.-rudolst. Khr und GRat; ⚔ I) Rudolstadt . . mit Luise Jokisch-Scheuereck, * Blankenhain, Sachsen, 18. Dez. 1797, † Rudolstadt 29. Febr. 1828; II) Hasperde 7. Juli 1829 mit Ernestine Emma von Hake, * Hannover 7. Juni 1808, † Rudolstadt 28. März 1831; III) Rudolstadt 23. Jan. 1836 mit Therese Scheller, * Rudolstadt 23. Jan. 1817, † das. 24. Mai 1873.

Söhne 3r Ehe: 1) † Robert Oskar Vredebeer, * Rudolstadt 17. Okt. 1836, † Gotha 7. Juni 1908, Herr auf Herrmannsgrün, Hzgl. sachsen-cob. und goth. GStaatsrat und Min. des Hzgl. Hauses a. D., Fstl. schwarzb.-rudolst. Khr; ⚔ Soßnow 14. Okt. 1883 mit — Olga verw. (August, † Groß-Klonia

31. Okt. 1874) Freifrau Hiller von Gaertringen, geb. von Muellern, * Soßnow 17. Juni 1852. [Koslin, Pomm.]

**Söhne:** (1) Joachim August Brede, * Gotha 16. Juli 1884, Edwirt, Kgl. preuß. Lt. der Ref. des Inf.-Rgts Nr. 140. [Soßnow, WPr.]

(2) Hermann Lütke Wendelin, * Coburg 2. Okt. 1886, Dr. jur., Hzgl. sachs.-cob. und goth. Referendar a. D., Kgl. preuß. Oblt. der Ref. des Feldart.-Rgts Nr. 55. [Soßnow, WPr.]

(3) Alfred Hans Fremer, * Coburg 4. März 1890; ⚔ Hamburg 6. Sept. 1913 mit — Ida Elisabeth Böhme, * Hamburg 2. Jan. 1892. [München.]

**Kinder:** a. Hans-Fremer Bredeber, * München 16. Dez. 1914.
b. Sigrid Elisabeth Marianne, * Pasing 9. Jan. 1917.

2) † Rudolf, * Rudolstadt 15. Mai 1838, † das. 11. Jan. 1907, Fstl. schwarzb.-rudolst. Khr und Forstm. a. D.; ⚔ Rudolstadt 23. Okt. 1866 mit — Luise Jokisch-Scheuereck, * Blankenhain, Sachsen, 28. Aug. 1848. [Rudolstadt.]

**Kinder:** (1) Ludwig Karl Gerd, * Rudolstadt 1. März 1868, Fstl. schwarzb.-rudolst. Khr und Amtsger.-Rat in Rudolstadt; ⚔ I) Behrensen 26. Juni 1901 mit Friederike Agnes Adelheid von Strube, * Behrensen 16. Juli 1873, † Frankenhausen 14. April 1910; II) Behrensen 5. Sept. 1912 mit — Gertrud Anna Elisabeth Luise von Strube, * Behrensen 5. Sept. 1886.

**Kinder:** a) 1r Ehe: a. Gertrud Luise Jutta, * Schlotheim 11. Juni 1903.
b. Rudolf Alexander Christian-Ulrich, * Frankenhausen a. Kyffh. 17. Aug. 1906.
c. Hans Edmund Alexander, } Zwillinge, * Frankenhausen 4. April
d. Waldemar Karl Bredeber, } 1908.
e. Margot Friederike Adelheid, * Frankenhausen 20. März 1910.
— b) 2r Ehe: f. Rudolf Karl Gerd, * Rudolstadt 17. März 1915.

(2) † Wilhelm Karl Ulrich Alfred, * Rudolstadt 15. Juni 1869, † (gefallen bei) . . 25. Okt. 1914, Fstl. schwarzb.-rudolst. Oförster, Kgl. preuß. Hptm. in einem Ref.-Jägerbat.

(3) Georg Arthur Hans Karl, * Rudolstadt 3. Febr. 1871, Bes. der Pflanzungen Mswaha und Kwamirembe, Bez. Wilhelmsthal, Deutsch-OAfrika, Kais. deutscher Kpt.-Lt. z. See z. D.; ⚔ Berlin 26. Febr. 1913 mit — Edith Helene Emilie von Witt, * St. Petersburg 2./15. Nov. 1884.

**Tochter:** Elisabeth Luise, * Rudolstadt 22. April 1914.

(4) Therese Luise Anna Karoline Gertrud, * Frankenhausen 24. Febr. 1873, StiftsD. des adel. Bernhardinen-Stifts in Rudolstadt.

## Ketschendorf, s. Stolzenau von Ketschendorf, 1917.

## von der Kettenburg.

Katholisch (seit Juli 1852). — Lüneburger Uradel, urkundlich im XII. und XIII. Jahrh. unter dem Namen Vogeb oder Vogt (Vogedes), der sich seit Erwerbung und Wiederaufbau der Ruine „die Kettenburg" seit 1462 nach diesem Besitz nannte; österr. Frhr. 9. Dez. 1862 (Diplom d. d. Wien 22. März 1863); mecklenb.-schw. Genehmigung zur Annahme des Frhrntitels 22. Nov. 1872. — W.: In S. eine gezinnte, sturmige r. Burg. Auf dem mittleren Turm eine b. gekleidete Jungfrau mit fliegend. g. Haar, in den gefalteten Händen 2 g. Ketten haltend, die durch 2 Schußlöcher zum Tor herabgehen und vor demselben durch ein g. Vorhängeschloß zusammengehalten werden. 3 gekr. H. mit r.-s. Decken. Auf

dem rechten die Jungfrau vor einem Pfauenwedel wachsend; auf dem mittleren zwischen 2 von R. und S. abwechs. get. Büffelhörnern ein rechts gewendeter nat. Jagdfalke; auf dem linken ein r. Zinnenturm, der oben mit 7 abwechs. r. und s. Fähnchen an g. Stangen besteckt ist und aus dessen beiden Schießlöchern die g. Ketten mit dem gleichfarb. Vorhängeschloß bis zum offenen schw. Tor herabgehen. — Erste Aufn. und geschichtl. Übersicht im Jahrg. 1867, S. 458.

† Kuno Augustin Peter Freiherr von der Kettenburg, * Matgendorf 4. Aug. 1811, † das. 10. Juni 1882, Herr auf Matgendorf ꝛc., Ghzgl. mecklenb.-str. Khr, EhR des souv. Malt.-RrD.; ⚔ Strelitz 28. März 1836 mit Thekla Freiin von Günderrode, * Frankfurt a. M. 7. Aug. 1815, † Fragsburg bei Meran 23. März 1901.

Söhne: 1. † Kuno Maximilian Johann Friedrich, * Matgendorf 3. Juni 1839, † Kettenburg 19. Febr. 1915 [mit seinem jüngsten Sohn Franz-Josef immatrikuliert im Kgr. Bayern bei der Fahnenklasse 20. Sept. 1901]; ⚔ Nette 20. Aug. 1867 mit Marie Freiin von Boeselager, * Würzburg 22. Mai 1843, † Kettenburg 26. Sept. 1903, StkrD.

Kinder: 1) Kuno Johann Friedrich Hermann Joseph Maria Hubert Romanus, * Kettenburg 9. Aug. 1869, Herr auf Kettenburg, Wehnsen und Hünzingen (zus. 665 ha), Reg.-Bez. Lüneburg und Stade, K. u. K. Fkm. und Oberstlt. i. R. [Kettenburg.]

2) Pia Maria Josepha Huberta, * Kettenburg 26. Febr. 1872; ⚔ das. 31. Juli 1900 mit Karl Seidensacher, K. u. K. VAdmiral. [Pola.]

3) Philipp Cajus Carl Maria Paulus Hubert, * Kettenburg 10. Jan. 1875, Kaplan bei St. Ansgar. [Kopenhagen.]

4) Clemens Maria Adolf Johann Franz Hubert, * Kettenburg 21. Aug. 1876, K. u. K. Fkm., Bez.-Vorsteher des Ldbez. Banja Luka, Bosnien, Lt. der Ldw.; ⚔ Wöllan 21. April 1907 mit — Bianca von Berks, * Wöllan, Steierm., 9. Jan. 1881.

Kinder: (1) Bianca Dorothea Isabella Magdalena Antonia Huberta, * Mostar 14. Febr. 1908.

(2) Erica Maria Theresia Henriette Josefa Huberta, * Bihać 6. März 1909.

(3) Helene Maria Elisabeth Josefa Huberta Margarethe, * Ostrožač 29. April 1910.

(4) Maria Margaretha Josefa Huberta Ferdinanda, * Maglaj 18. April 1913.

(5) Maximilian Gabriel Kuno Karl Maria Josef Hubert, * Maglaj 27. Mai 1914.

(6) Karl Franz Josef Pius Maria-Rosario Hubertus, * Banja Luka 29. Okt. 1916.

5) Marie-Theres Karoline Paula Huberta, * Kettenburg 23. Jan. 1878, OVorsteherin des K. u. K. Off.-Töchtererz.-Inst. in Wien-Hernals.

6) Franz Josef Maria Hubertus, * Kettenburg 8. Dez. 1882, OFörster [immatrikuliert im Kgr. Bayern bei der Fahnenklasse 20. Sept. 1901], ⚔ Bückeburg 30. Jan. 1913 mit — Carola-Ilse Freiin von Ulmenstein, * Detmold 20. April 1882. [Kettenburg.]

Kinder: (1) Kuno-Erich Eberhard Maximilian Maria Hubertus, * Kettenburg 27. Nov. 1914.

(2) Marie-Anna Therese Ottilie Henriette Josefa Huberta, * Kettenburg 30. Jan. 1916.

2. † Kuno Franz Heinrich August, * Matgendorf 22. Nov. 1841, † Mentone 29. Nov. 1899, Herr auf Matgendorf (seit 1621 im Bes. der Fam.), Schwetzin (seit 1683), Perow (seit 1621) und Wüstenfelde (seit 1643), Mecklenb.-Schw., K. u. K. Fkm.; ⚔ Matgendorf 2. Febr. 1869 mit — Elisabeth Gfin und Herrin zu Brandis, * . . 20. April 1850, StkrD. [Alassio, Italien.]

Kinder: 1) † Johann Baptist, * Faal 19. Juni 1870, † Matgendorf 4. Juni 1904, Kgl. preuß. Lt. der Res. des 2. GLL-Rgts; ⚔ im Haag 25. Sept. 1900

mit — Miem Trip, * Utrecht 27. Febr. 1882 (wiederverm. 31. Mai 1907 mit ihrem Schwager Heinrich Frhrn von der Kettenburg, s. unten [Matgendorf]).

Sohn: Franz, * Matgendorf 6. Aug. 1901.

2) Maria, * Genf 16. Juli 1871; ⚭ Prag 12. Juli 1897 mit Jaroslaw von Jarotzky, Kgl. preuß. Min.-Direktor im Min. des Innern. [Berlin-Wilmersdorf.]

3) Heinrich Anton, * Thonon, Ober-Savoyen, 30. April 1874, Dr. jur., Kais. deutscher Ger.-Assessor a. D. und Rittm. der Res. a. D.; ⚭ . . 31. Mai 1907 mit seiner Schwägerin — Miem verw. Freifrau von der Kettenburg, geb. Trip, * Utrecht 27. Febr. 1882 (s. o.). [Matgendorf, Mecklenb.-Schw.]

## Kettler (Ketteler).

**Westfälischer Uradel, der seinen Namen vermutlich nach seinem Wappenbild (Kesselhaken) führt, 1261—75 mit Friedrich Ketteler urkundlich (vgl. Seyberz, Urkundenbuch I, Nr. 484, S. 630) zuerst erscheint und dessen Stammreihe mit Johann dem Ketteler in Melrich 1271 beginnt. — Erste Aufn. 1860; geschichtl. Übersicht im Jahrg. 1859, S. 356. S. auch den gleichnamigen Artikel im Gothaischen Genealog. Taschenbuch der Adeligen Häuser (Uradel), Bd. II, 1901.**

### I. (Goldene) Linie: Neu-Assen. (Kettler.)

Stammvater: Goswin, auf Neu-Assen, 1455. — Evangelisch. — Preuß. Anerkennung des Frhrntitels d. d. an Bord der Jacht Hohenzollern 18. Juli 1903 (für die Nachkommen des 15. Aug. 1831 † Kais. russ. Rittm. Johann Friedrich Frhrn von Kettler, s. unten). — W.: In G. ein r. Kesselhaken. Frhrnkr. Auf dem gekr. H. mit r.-g. Decke ein g. Schildchen mit dem r. Kesselhaken zwischen einer r. und einer g. Feder.

† **Johann Friedrich Freiherr von Kettler**, * Alme 20. Okt. 1790, † Warschau 15. Aug. 1831, Kgl. württemb. Khr, Kais. russ. Rittm.; ⚭ . . mit Friederike Konstanze Freiin zu Innhausen und Knyphausen a. d. H. Lütetsburg, * . ., † Dresden 6. März 1856.

**Sohn**: † Friedrich Otto Maximilian Richard, * Liegnitz 24. Mai 1825, † Nieder-Heyersdorf 15. März 1880, Herr auf Nieder-Heyersdorf und Kabel, Kgl. preuß. Major a. D., NMr des Joh.-O.; ⚭ Nieder-Heyersdorf 20. Okt. 1855 mit Jenny Karoline Konstanze Leontine von Prittwitz und Gaffron a. d. H. Sitzmannsdorf, * Trachenberg 14. Sept. 1832, † Nieder-Heyersdorf 8. Nov. 1883.

Kinder: 1) Melanie Friederike Leontine Konstanze Pauline, * Bolkenhayn 2. Nov. 1857; ⚭ Nieder-Heyersdorf 2. Juli 1883 mit Prott Frhrn von Knobelsdorff, † Buchelsdorf 4. März 1917, Fkherrn auf Buchelsdorf, Kr. Grünberg, Kgl. preuß. Rittm. a. D., NKr des Joh.-O.

2) Leonhard Friedrich Maximilian, * Hirschberg 12. Aug. 1860, Kgl. preuß. Oberst a. D., EKr des Joh.-O.; ⚭ Nieder-Alt-Wohlau 26. Juni 1886 mit — Helene Ernestine Amalie Viktoria von Gellhorn, * Ohlau 27. April 1866, Herrin auf Jakobsdorf und Grunau. [Jakobsdorf bei Schweidnitz.]

Kinder: (1) † Arthur Ubaldo Friedrich Maximilian, * Lissa, Posen, 6. Juli 1888, † (gefallen bei) . . 11. Nov. 1914, Kgl. preuß. Lt. und Adj. im 1. GRgt z. F.; ⚭ Panthenau 7. Mai 1912 mit — Elise (Isa) Gfin von Rothkirch-und Trach, * Panthenau 6. März 1888. [Potsdam.]

Sohn: Karl-Arthur Friedrich Leonhard, * Potsdam 25. Aug. 1914.

(2) Maximilian Friedrich Leonhard, * Riesenburg 2. Juni 1890, Kgl. preuß. Lt. im GGren.-Rgt Nr. 4. [Berlin.]

(3) † Goswin Friedrich, * Posen 30. März 1805, † (gefallen bei) . . 14. März 1916, Kgl. preuß. Lt. im Jägerbat. Nr. 6.
(4) Anna-Luise, * Posen 14. März 1897.
(5) Gotthard Friedrich, * Graudenz 19. April 1903.

3) Leontine Henriette Luise, * Hirschberg 13. Dez. 1861; ⚔ Lättnitz 29. Sept. 1890 mit Florian von Lieberman, Kgl. preuß. Major z. D., EKr des Joh.-O. [Merseburg.]

4) Friedrich Maximilian Paul, * Nieder-Heyersdorf 4. Juli 1865. [. ., Amerika.]

5) Hildegard, * Nieder-Heyersdorf 9. Juli 1868; ⚔ Lättnitz 10. Okt. 1903 mit Volko von Oheimb, Kgl. preuß. Oberstlt. z. D. [Darmstadt.]

## II. (Silberne) Linie: Alt-Assen. (Ketteler.)

Stammvater: Röttger, Bruder des Stammv. der I. Linie. — Katholisch. — Preuß. Genehmigung zur Fortführung des Frhrntitels d. d. Charlottenburg 20. Nov. 1844 (s. Jahrg. 1871, S. 333). — Besitz: a) Das im Jahre 1778 gestiftete, im Jahre 1892 erweiterte Fideikommiß Harkotten mit Möllenbeck, Tinnen, Bollen und Störmede (zus. 2621 ha) in den Prov. Westfalen und Hannover; b) das Fideikommiß Schwarzenraben mit Eringerfeld und Mittelhausen, Kr. Lippstadt (zus. 1317 ha). — W.: In S. der r. Kesselhaken. Die Decken und Federn sind r.-s., das Schildchen zwischen den Federn s.

† Maximilian Friedrich Ludwig Alexander Clemens Joseph Maria Anton Freiherr von Ketteler, * Münster i. W. 25. Sept. 1779, † Ems 30. Juli 1832, Kgl. preuß. Khr und Lbrat; ⚔ Münster i. W. 10. März 1801 mit Franziska Klementine Maria Catharina von Wenge, * Münster i. W. 27. Nov. 1778, † das. 13. März 1844.

**Söhne:** 1. † August Joseph, * Harkotten 31. Mai 1808, † Potsdam 27. Juli 1853, Kgl. preuß. Major im 1. Gll.-Rgt; ⚔ Potsdam 12. Okt. 1848 mit Cäcilie Wilhelmine Karoline von Luck und Witten, * Münster i. W. 24. Jan. 1822, † das. 6. Sept. 1908.

**Sohn:** † Klemens August (Posthumus), * Potsdam 22. Nov. 1853, † (ermordet) Peking 16. Juni 1900, Kais. deutscher a. o. G. u. b. M. in Peking, Kgl. preuß. Khr und Lt. der Ldw.-Inf.; ⚔ Detroit, MAm., 24. Febr. 1897 mit — Maud Cass Ledyard, * Chicago 24. Jan. 1871. [Münster i. W. und Detroit, MAm.]

2. † Wilderich Max Karl Maria Hubert, * Münster i. W. 14. Juni 1809, † Hinnenburg 29. Juli 1873, Herr auf Thüle, Kgl. preuß. OLt. a. D.; ⚔ Münster i. W. 2. Juni 1838 mit Maria Sophie Magdalene Franziska Pauline verw. Freifrau von Nagel, geb. Gfin zu Stolberg-Stolberg, * Lükenbeck 18. Sept. 1810, † Ober-Marsberg 19. Jan. 1889.

**Kinder:** 1) † Friedrich Klemens, * Itlingen 22. März 1839, † Eringerfeld 5. März 1906, Fherr (bis 2. Okt. 1901), Kgl. preuß. Khr und OLt. a. D., EKr des souv. Malt.-KrO.; ⚔ Schwarzenraben 25. Aug. 1863 mit — Maria Kunigunde Wilhelmine Felicitas von der Decken, * Oldenburg 5. Okt. 1843, Herrin auf Schwarzenraben, Eringerfeld und Mittelhausen. [Burg Eringerfeld, Kr. Lippstadt, Westf.]

**Kinder:** (1) † Wilhelm Wilderich, * Schwarzenraben 6. Aug. 1864, † das. 27. April 1915, Fherr auf Harkotten (seit 2. Okt. 1901), Kgl. preuß. OLt. der Gldw.-Kav. a. D., Päpstl. Geh.-Km. di spada e cappa, EKr des souv. Malt.-KrO.; ⚔ Münster i. W. 29. Jan. 1895 mit — Paula Freiin von Oer, * Egelborg 16. März 1868 (s. Gothaisches Genealog. Taschenbuch der Uradel. Häuser). [Schwarzenraben, Kr. Lippstadt.]

**Sohn:** Wilderich Friedrich Leo Carolus Michael Gabriel Joseph Antonius Hubertus Maria, * Störmede 27. März 1901.

(2) Friedrich Leopold, * Schwarzenraben 28. Febr. 1866, Kgl. preuß. Rittm. a. D. [Berlin.]

(3) Kunigunde Marie, * Thüle 25. Febr. 1869; ∞ Eringerfeld 14. Aug. 1890 mit Alexander Frhrn von Harthausen, † Thienhausen 4. Juli 1907, Herrn auf Thienhausen, Kr. Hörter. [Münster i. W.]

(4) Klemens Goswin, * Schwarzenraben 17. Sept. 1870, Kgl. preuß. Rittm. der Ref. des Kür.-Rgts Nr. 4; ∞ Körtlinghausen 19. Febr. 1901 mit — Maria-Elisabeth Freiin von Fürstenberg, * Körtlinghausen 7. Sept. 1875. [Störmede i. W.]

Kinder: a. Huberta Maria Leopoldine Josefa Anna, * Eringerfeld 29. März 1902.

b. Maria-Pia Margaretha Huberta Anna, * Körtlinghausen 30. Okt. 1903.

c. Wilhelm-Emanuel Wilderich Maria Hubertus Vitus Aloysius, * Eringerfeld 15. Juni 1906.

d. Margarethe Kunigunde Franziska Huberta Maria Felicitas, * Störmede 22. Febr. 1910.

e. Richard Maximilian Paulus Maria Hubertus Pankratius, * Störmede 23. Juni 1911.

f. Goswin Ludgerus Pankratius Apollinarius Hubertus Maria, * Störmede 21. Febr. 1913.

g. Elisabeth Maria Huberta Pia Cäcilia, * . . 9. Nov. 1914.

h. Josef-Klemens Paulus Apollinaris Maria Hubertus, * . . 16. Jan. 1917.

(5) Paula Elisabeth Pia Maria, * Schwarzenraben 4. Febr. 1872; ∞ Eringerfeld 7. Mai 1903 mit Heinrich Frhrn Droste zu Hülshoff, Kgl. preuß. Rittm. der Ldw.-Kav. a. D. [Münster i. W.]

(6) Sophie Marie, * Eringerfeld 4. Aug. 1880; ∞ daf. 21. Sept. 1912 mit Josef Frhrn von Böselager, Kgl. preuß. Reg.-Referendar a. D. [Bad Oeynhausen.]

(7) Anna Elisabeth, * Eringerfeld 22. März 1882; ∞ daf. 7. Juni 1906 mit Ludger Frhrn von Twickel, Herrn auf Hameren, Kgl. preuß. Okt. der Ldw.-Kav. a. D. [Hameren, Kr. Koesfeld.]

(8) Albrecht Alhard, * Eringerfeld 17. Sept. 1883, Kgl. preuß. Rittm. a. D.; ∞ Münster i. W. 2. Aug. 1914 mit — Marianne Freiin Droste zu Senden, * Senden 20. Mai 1893. [Münster i. W.]

(9) Elisabeth Godeleva, * Eringerfeld 29. Juli 1885. [. . .]

2) Luise Marie, * Münster i. W. 16. Nov. 1842, Barmherzige Schwester im O. des heil. Vinzentius in Paderborn. [Paderborn.]

3) † Wilhelm Friedrich Leopold Maria Hubertus, * Alst 4. Dez. 1845, † Thüle 18. Jan. 1904, Herr auf Thüle, Kr. Büren, und Breolungi, Ital., Kgl. preuß. Rittm. a. D.; ∞ Birkenau 30. Jan. 1883 mit — Ludovika Freiin Wambolt von Umstadt, * Darmstadt 8. Febr. 1858. [Cronberg im Taunus.]

Kinder: (1) Paula Philippine, * Darmstadt 23. Okt. 1883; ∞ Bonn a. Rh. 26. Sept. 1905 mit Egon Grev. de Spirlet. [Schloß Ayeneux, Belgien.]

(2) Maria Theresia Philippine Antonia Huberta Elisabeth, * Thüle 3. Febr. 1890; ∞ Königstein i. T. 10. Jan. 1911 mit Josef Gfn zu Stolberg-Stolberg (s. Goth. Hofkalender, II. Abt.). [Aschersde, Gfsch. Hohenstein.]

(3) Franz Ludolf, * Thüle 7. Aug. 1891. [Im Felde.]

(4) Joseph Max, * Bonn 25. März 1895. [Im Felde.]

4) Maria Therese, * Ittlingen 24. Juli 1849; ∞ Thüle 7. Nov. 1874 mit Klemens Frhrn von Fürstenberg, † Marsberg 29. Dez. 1904, Kgl. preuß. Rittm. a. D. [Paderborn.]

5) † Otto Andreas, * Thüle 10. April 1851, † Schurgast 12. Mai 1889, Herr auf Retzitz und Zziersd, Kr. Gleiwitz, Kgl. preuß. Okt. der Ldw.-Kav., EMr des souv. Malt.-MrO.; ⚔ Koppitz 8. Juli 1880 mit — Elisabeth Hedwig Gfin Schaffgotsch, * Berlin 17. April 1862, Herrin auf Schurgast 2c. (wiederverm. Breslau 16. Febr. 1892 mit Kaspar Gfn von Korff gen. Schmising-Kerssenbrock, Kgl. preuß. Khrn und Major a. D. [Schurgast i. Schles.]).

**Töchter:** (1) Johanna Maria Friederike Elisabeth Huberta Margarete, * Koppitz 20. Juli 1881; ⚔ Breslau 7. Jan. 1904 mit Alfred Frhrn von Landsberg-Velen, Kgl. preuß. Major im Kür.-Rgt Nr. 4. [Münster i. W.]

(2) Paula Karola Maria Hedwig Huberta, * Schurgast 31. Okt. 1883. [Berlin.]

(3) Maria Klara Wilhelmine Hedwig Huberta Elisabeth Paula, * Schurgast 15. Jan. 1885. [Schurgast.]

(4) Hedwig Friederike Maria Elisabeth Huberta Margarete Felicitas, * Schurgast 10. Juni 1887; ⚔ Schurgast 23. April 1912 mit Karl Frhrn Wolff gen. Metternich, Herrn auf Maygadessen, Kgl. preuß. Ldrat des Kr. Hörter und Rittm. der Res. des Hus.-Rgts Nr. 8. [Hörter, Westf.]

(5) Marie-Therese Huberta Hedwig Elisabeth Klara Gabriele, * Schurgast 12. Aug. 1888; ⚔ Breslau 11. Jan. 1910 mit Lazarus Gfn von Schmettow, Kgl. preuß. Rittm. und Adj. einer GKav.-Brig. [Potsdam.]

---

# Keyserlingk.

Lutherisch. — Westfälischer Uradel, der mit Johann dictus Keseline, Rr, in Tecklenburg, 1226—1236, zuerst erscheint und dessen Stammreihe mit Albert von Keseling, † vor 1492, beginnt. — Der Königsberg i. Pr. 15. Okt. 1884 gegründete Familienverein hält jährl. das am 10. Nov. Familientag. Vorstandsmitgl.: Gf Heinrich-Christian in Rautenburg; Gf Heinrich, Herr auf Neustadt, WPr.; Gf Robert in Berlin. — W.: In S. auf gr. Boden ein nat. Palmbaum. Fehrnkr. Auf dem gekr. H. mit gr.-s. Decke 3 gr. Palmzweige. Schildhalter: 2 g. Löwen. — Erste Aufn. und geschichtl. Übersicht im Jahrg. 1856, S. 349; Stammreihe im Jahrg. 1892, S. 424. Vgl. auch den gleichnamigen Artikel im Taschenbuch der Gräfl. Häuser und im Gothaischen Genealog. Taschenbuch der Adeligen Häuser (Uradel), Bd. I, 1900. (S. auch: Stammtafeln, Nachrichten und Urkunden von dem Geschlechte derer von Keyserlingk. Zusammengetragen von H. A. J. Frhrn von Keyserlingk. Berlin, 1853.)

## I. Linie.

(S. Taschenbuch der Gräfl. Häuser.)

## II. Linie.

### 1. Ast: Groß-Lahnen in Kurland.

Stammvater: Frhr Georg Johann, * 1629, † 20. Jan. 1705

† Wilhelm Johann Franz Freiherr von Keyserlingk, * Warwen 5. April 1797 [1]), † Groß-Lahnen 12. Juni 1872, Majoratsherr auf Groß-Lahnen; ⚔ . . 5. Sept. 1818 mit Katharina von Bordelius, * Ligutten 26. Aug. 1799, † Groß-Lahnen 12. Jan. 1862.

**Söhne:** 1. † Franz Friedrich Emmerich Otto Fedor, * Groß-Lahnen 26. April 1822, † Groß-Lahnen 29. März 1886, Majoratsherr auf Groß-Lahnen; ⚔ . . 18. Dez. 1861 mit Virginie Sophia Benigna Katharina Franziska Baronin

[1]) Die Daten dieses Astes sind im alten (russischen) Stil angegeben.

von Stempel, * Alt-Grünwald 29. Aug. 1841, † München 11./24. Dez. 1911.

Kinder: 1) Editha Katharina Jeannette Wilhelmine, * Groß-Lahnen 6. Dez. 1862. [Mitau.]

2) † Wilhelm Hermann Sergey Emmerich, * Warwen 14. Dez. 1868, † Wehrawald bei Todtmoos, Baden, 28. Mai 1911, Majoratsherr auf Groß-Lahnen, Warwen und Lexten, Kurland; ⚔ Güterberg 26. Aug./7. Sept. 1894 mit — Blanka Elisabeth Viktoria von Arnim, * Marienhof 10. Sept. 1870. [Libau, Kurld.]

Kinder: (1) Anita Sabine Virginie Hermine Marie, * Groß-Lahnen 30. Juni 1895.

(2) Hans-Georg Fedor Alexander Dietloff, * Groß-Lahnen 15. Juni 1896. [. . .]

(3) Albrecht Dietrich Ehrenfried Hubert, * Groß-Lahnen 23. April 1900.

3) Dietrich Johann Arthur, * Warwen 18. Sept. 1866, Kommissar in Bauernangel. beim Gouvt von Kurland. [Libau.]

4) Alfred Feodor Julius, * Warwen 13. Juli 1869, Bergwerksdirektor [preuß. Genehmigung zur Führung des Erbentitels an Stelle des Baronstitels lt. Kabinetts-order d. d. Neues Palais 18. Juni 1914], ⚔ Warschau 15./28. Mai 1901 mit — Wanda Josephine Schlöffer, * Dzorkow, Russ.-Polen, 13. Juli (n. St.) 1876. [Berlin.]

Kinder: (1) Ernst Fedor, * Berlin 19. Jan. 1902 (n. St.).

(2) Erwin Karl Alfred, * Berlin 7. Okt. 1903 (n. St.).

(3) Irma Virginie Sophie, * Berlin 21. Aug. 1908 (n. St.).

2. † Hermann Heinrich Alfred, * Groß-Lahnen 27. Sept. 1832, † Löwenruh bei Reval 31. Okt. 1880; ⚔ . . 14. Okt. 1873 mit — Christine (Kitty) Natalie Adolfine von Löwenhagen a. d. H. Surro, Estland, * . . 8. Febr. 1848, † Reval 10. März 1899.

Kinder: 1) Theodor Wilhelm Friedrich Alfred, * Stari-Oskoll, Gouvt Kursk, 8. Sept. 1874. [. . .]

2) Alexandra Virginie Helene, * Reval 26. Jan. 1876. [München.]

3. † Nikolaus Robert, * Groß-Lahnen 13. Febr. 1835, † Reval 1. Sept. 1900; ⚔ . . 20. Okt. 1872 mit — Eva Johanna Adele Baronin von Maydell a. d. H. Maydell, Estland, * . . 15. Juli 1845. [Reval.]

Sohn: Wilhelm Behrend Robert, * Reval 10. Dez. 1873, prakt. Arzt, Direktor der Frauenklinik in Reval; ⚔ . . 21. Jan. 1901 mit — Elsbeth Marie Ottilie Füner, * St. Petersburg 18. Febr. 1876.

## 2. Ast: Funkenhof in Kurland.

Stammvater: Frhr Hermann Karl, Bruder des Stammv. des 1. Astes.

† Hermann Wilhelm Ernst Freiherr von Keyserlingk, * Halle 10. Okt. 1793 [1]), † Berlin 7. Febr. 1858, Dr. phil., Privatdozent an der Univ. Berlin; ⚔ . . 21. Aug. 1820 mit Dorothee Ernestine von Zülow a. d. H. Dalwitz, * . . 18. April 1797, † . . 22. Juli 1874 (gesch. 7. Aug. 1839).

Söhne [preuß Genehmigung zur Fortführung des Erbentitels d. d. Charlottenburg 3. Aug. 1854]:

1. † Philipp Ferdinand Hermann, * Berlin 25. Nov. 1822, † Stade 27. Mai 1882, Kgl. preuß. Oberst z. D. und Bez.-Kmdr; ⚔ . . 1. März 1851 mit Marie Therese Elise Bigot, * . . 24. Mai 1828 (kath.), † Harburg a. d. E. 21. Dez. 1887.

Kinder: 1) † Hermann Leopold, * Essen 27. Febr. 1852, † Lemförde 24. Okt. 1895, Kgl. preuß. Hptm. a. D.; ⚔ . . 26. Jan. 1894 mit — Elisabeth Brousfin, * . . . [Potsdam.]

2) † Franz Ludwig Ewald, * Beaumarais 4. Sept. 1853, † Worms 11. April 1908, Kgl. preuß. Major z. D. und Bez.-Off. des Ldw.-Bez. Worms; ⚔

[1]) Die Daten dieses Astes sind sämtlich neuen Stils.

Lissewo 29. April 1894 mit — Marie Elisabeth von Keyserlingk, * Lissewo bei Gollup 1. Jan. 1865. [Worms.]

Kinder: (1) † Philipp Albin Ewald, * Mainz 28. März 1895, † (gefallen bei) . . 17. Nov. 1914, Kgl. preuß. Lt. im Inf.-Rgt Nr. 77.

(2) Marie Therese Elisabeth, * Worms 20. Mai 1899.

3) Klementine Marie Wilhelmine Esther, * Luxemburg 22. Aug. 1855; × Stade 26. Jan. 1882 mit Wilhelm von Bogen, † Lüneburg 1. Sept. 1912, Kgl. preuß. Hptm. a. D. [Jesteburg, Prov. Hannover.]

2. † Hermann Gustav Adolf, * Berlin 24. Febr. 1828, † (gefallen bei) Uttingen, Bayern, 28. Juli 1866, Kgl. preuß. Hptm. und Komp.-Chef im Füs.-Rgt Nr. 36; × . . 14. Mai 1859 mit Natalie Luise Elisabeth Ernestine von Hagen, * Saarlouis 14. März 1832, † Erfurt 26. Sept. 1907.

Söhne: 1) † Hans Ewald Friedrich Hermann Ernst, * Luxemburg 14. März 1860, † Erfurt 9. Juli 1909; × . . 12. Mai 1903 mit — Else Emilia Marie Engel, * Berlin 31. Okt. 1872. [Erfurt.]

2) Friedrich Wilhelm Lebrecht Albert, * Luxemburg 6. Aug. 1861. [Berlin.]

3. † Ewald Karl Theodor, * Berlin 20. Sept. 1832, † Wiesbaden 30. Dez. 1891, Kgl. preuß. Gen.-Major z. D.; × Stettin 10. Jan. 1864 mit Katharine Sophie Charlotte Lenke, * Stettin 4. Nov. 1841, † Langenschwalbach 13. Aug. 1906.

Kinder: 1) Gertrud Dorothea Charlotte, * Stettin 27. Nov. 1864; × Wiesbaden 30. März 1887 mit Ludwig von Knoop. [Schloß Rothestein, Prov. Hessen-Nassau.]

2) † Heinrich Konrad Hermann, * Nieder-Schönhausen bei Berlin 12. Aug. 1866, † (gefallen bei) . . 21. Aug. 1914, Kgl. preuß. Major und Bat.-Kmdr im Füs.-Rgt Nr. 80.

3) Walter Gustav Ferdinand, * Stettin 27. Juni 1869, Kais. deutscher Konteradmiral; × Ober-Stentsch 12. Mai 1898 mit — Isidore Klara Marie Hünke, * Ober-Stentsch 27. Mai 1874. [Kiel.]

Kinder: (1) Hans Günther Friedrich Ewald, * Kiel 11. Dez. 1899.

(2) Hans Adolf Klaus, * Kiel 16. Jan. 1902.

(3) Anna Katharina Isidore, * Kiel 14. Juli 1903.

(4) Carola Sophie Waltrut, * Berlin 30. Juni 1905.

4) Irmgard Luise Jenny Elisabeth, * Stettin 19. Juli 1870; × Hannover 5. Febr. 1895 mit Hans Kern. [Liverpool.]

# Kielmansegg, Kirchbach, Klaps, Kleimayrn, Klein von Wisenberg, Kleinschmit von Lengefeld, Kleinschrod, Kleinsorgen, 1917.

## Kleist.

Pommerscher Uradel, der mit Nr Conradus Cleist 29. Juli 1263 urkundlich (vgl. Dreger, Cod. Pomeraniae dipl., S. 467, Nr. CCCLVI) zuerst erscheint und dessen Stammreihe mit Jaroslaw, Km. Hzg Kasimirs I., 1175 beginnt. — Der Stettin 2. Juni 1857 gegründete Familienverband hält jährlich in Berlin Familientag. Vorstandsmitglieder: Gen. der Kav. Georg von Kleist in Wussecken, Vorsitzender; Wolf-Friedrich Gf von Kleist-Retzow, Herr auf Groß-Tychow. — W.: In S. ein von 2 flüchtigen r. Füchsen begl. r. Balken. Auf dem H. mit r.-s. Decke 3 fächerförmig auf 3 s., r. l. Rosen gestürzte Knebelspieße mit g. Schäften und s. Eisen — Erste Aufn. und Stammreihe im Jahrg. 1902, S. 366. S. auch die gleichnamigen Artikel im Taschenbuch der Gräfl. und im Gothaischen Genealog. Taschenbuch der Adeligen Häuser (Uradel), Bd. II. 1901.

## A. (Evangelisch.)

Stammvater: Karl Friedrich, * 25. Juli 1736, † 16. März 1816, Herr auf Elkesem bei Mitau. — Preuß. Genehmigung zur Fortführung des Frhrntitels durch A. K.-O. d. d. Ostende 30. Aug. 1861 (für Karl Heinrich, s. u.).

† Karl Heinrich Freiherr von Kleist, * Niesky 1. Okt. 1801, † Ohlau 22. Dez. 1870, Kgl. preuß. PLt. a. D.; ⚭ Lodenau bei Rothenburg 23. Mai 1837 mit Agnes Natalie Alexandrine von Haugwitz, * Ohlau 27. Jan. 1807, † Buchenhof bei Krotoschin 26. März 1882.

**Kinder:** 1. Adelheid Luise, * Niesky 6. März 1838; ⚭ Görlitz 18. März 1860 mit August von Eicke, † Marschwitz 15. April 1879, Herrn auf Marschwitz ꝛc., Kgl. preuß. Rittm. a. D. [Ohlau.]

2. † Karl Ernst, * Niesky 14. Juli 1839, † Liegnitz 5. März 1912, Kgl. preuß. Gen.-Lt. z. D.; ⚭ I) Schönfeld 31. Aug. 1864 mit Laura Marie Therese von Watzdorf, * Schönfeld, Kr. Kreuzburg, OSchles., 27. Mai 1842, † Namslau 14. Sept. 1872; II) Namslau 23. Sept. 1878 mit — Johanna Freiin von Ohlen und Adlerskron, * Reichen bei Namslau 10. Juli 1860 (kath.). [Liegnitz.]

**Kinder:** a) 1r Ehe: 1) † Ernst Otto Sigismund Kasimir, * Schönfeld 25. Sept. 1866, † (gefallen bei) . . 1914, Kgl. preuß. Major beim Stabe des Inf.-Rgts Nr. 25, ERr des Joh.-O.; ⚭ Karlsruhe i. B. 5. Okt. 1897 mit — Emma Alexandrine Stiefbold, * Darmstadt 8. Okt. 1876. [Aachen.]

**Kinder:** (1) Gisela Elisabeth Therese Emma, * Straßburg i. E. 23. Juli 1898.
(2) Ewald Ernst Karl Rudolf Heinrich, * Straßburg i. E. 17. Mai 1903.

2) Ewald Karl Heinrich, * Namslau 19. Dez. 1868, Kgl. preuß. Khr und Major der Res. des Leibgarde-Hus.-Rgts, ERr des Joh.-O.; ⚭ Schloß Buonas am Zuger See 14. Okt. 1896 mit — Vera von Gonzenbach, * . . 10. Mai 1874. [Buonas und Potsdam.]

**Töchter:** (1) Mary Therese Erika, * Potsdam 4. März 1898.
(2) Olga, * Potsdam 3. Okt. 1903.

3) Luise Agnes Marie, * Namslau 8. Dez. 1869; ⚭ Breslau 30. Sept. 1891 mit Rüdiger von Haugwitz, Herrn auf Rosenthal, Kgl. preuß. OPräsidialrat a. D. [Rosenthal bei Breslau.]

4) Therese Marie Helene Eleonore, * Namslau 16. Aug. 1872; ⚭ Allenstein 12. Juli 1892 mit Adolf Coupette, Kgl. preuß. Major z. D. [Hannover.]

— b) 2r Ehe: 5) Agnes Anna Hedwig, * Namslau 29. April 1882.

3. Ewald Albrecht, * Niesky 28. April 1842. [. ., Paraguay.]

## B. (Katholisch.)

Stammvater: Ewald, * 21. Sept. 1667, † 29. April 1746, kurköln. Gen.-Lt.

† Ewald Friedrich Joseph Anton Freiherr von Kleist, * Kaiserswerth a. Rh. 22. Nov. 1807, † Vorst 30. Sept. 1869; ⚭ Calcum 27. April 1839 mit Marie Charlotte Jacobe Antoinette Heyden, * Düsseldorf 2. Juli 1821, † Hofheim im Taunus 27. Nov. 1904.

**Söhne:** 1. † Bernhard Heinrich Karl Ewald, * Ickthal bei Calcum 28. Sept. 1840, † Ziegenhals, Schles., 24. März 1909, Kgl. preuß. GRechn.-Rat und exped. Sekr. a. D. [Frhr lt Heroldsamtsreskr. d. d. 10. Mai 1881]; ⚭ Düsseldorf 18. Jan. 1872 mit — Therese Christine Rohland, * Düsseldorf 11. Jan. 1843. [. . .]

**Kinder:** 1) Karl August Johannes Ewald, * Düsseldorf 14. Dez. 1872. [. . .]
2) Charlotte Therese Auguste Marie Luise, * Neiße 13. Sept. 1874.
3) Bernhard Friedrich Ludwig Werner, * Neiße 21. März 1877. [. . .]
4) Klementine Amalie Marie Karoline, * Berlin 10. April 1881.

2. Friedrich Joseph Eugen, * Düsseldorf 18. Jan. 1853. [. . .]

3. Karl Werner Johann Nepomucenus, * Düsseldorf 18. April 1861, Kgl. preuß. Polizeiinsp. und Amtsvorsteher von Sanssouci, Hptm. a. D. [preuß. Anerkennung der Berechtigung zur Führung des Fehrntitels lt. Herolds-amtsreskr. d. d. 25. Juni 1877]; ✕ Berlin 4. Jan. 1893 mit — Emmy Charlotte Justine Krause, * Griesenfelde bei Soldin 31. Okt. 1866. [Potsdam.]

**Kinder:** 1) Charlotte Julie Luise Martha Maria Corona, * Berlin 19. Nov. 1893.
2) Werner Karl Hugo Ewald, * Berlin 4. Dez. 1898. [. . .]
3) Theresia Josepha Maria Luise, * Berlin 10. April 1901.

4. Karl Borromäus Maria Joseph Adolph, * Düsseldorf 24. Dez. 1865, Kgl. preuß. Oberstlt. z. D., Vorst. des Kontrollbureaus der Garde [die Führung des Fehrntitels wird in Preußen nicht beanstandet]; ✕ Cleve 9. Mai 1893 mit — Regina Maria Anna Andrea Grütering, * Dinslaken 6. Jan. 1870. [Mannheim.]

**Kinder:** 1) Heinrich Karl Borromäus Maria Joseph Ewald Bernhard, * Cleve 7. März 1894, Kgl. preuß. Oblt. im Ul.-Rgt Nr. 16. [Salzwedel.]
2) Marie-Luise Anna Regina Dorothea, * Bochum 27. Juli 1896.
3) Elisabeth Maria Regina, * Jena 31. Jan. 1898.
4) Regina Maria Franziska Antonia, * Jena 21. Mai 1900.
5) Karl Borromäus Maria Joseph Anton Ewald, * Eisenach 23. Jan. 1903.
6) Rita Maria Dorothea Eugenia, * Eisenach 20. Dez. 1904.

---

## Klekler-Schiller von Herdern, 1917, resp. 1905. Kleudgen, 1917, resp. 1913. Kleydorff, Klezl von Norberg, Klimburg, Klinger (Klinger von Klingerstorff), Klobus, 1917.

---

## Kloch.

Evangelisch. — Altes schlesisches Adelsgeschlecht des poln. Stammwappens Kornic, preuß. Genehmigung zur Führung des Fehrntitels lt. A. K.-O. d. d. Potsdam 13. Nov. 1804 (für Franz Leopold). — W.: Gesp.; rechts in R. ein auf 3 g. Stufen stehendes Antoniuskreuz, links in B. übereinander schrgt. 3 s. Pfeile. 2 gekr. H. Auf dem rechten mit r.-g. Decke ein wachsender, bärtiger Mannesrumpf in r. Rock mit s. Kragen und Knöpfen, sowie weißgestulpter r. Zipfelmütze; auf dem linken H. mit b.-s. Decke 3 aufw. geschr. s. Pfeile. Schildhalter: 2 wilde Männer. — Erste Aufn. und ältere Genealogie im Jahrg. 1910, S. 388.

† Gustav Otto Freiherr von Kloch, * Massel 7. Febr. 1818, † Pöpelwitz bei Breslau 12. Jan. 1878 (Enkel des Franz Leopold, s. o.); ✕ . . mit Anna Freiin von Plotho, * Zerben 13. Jan. 1825, † Kaschau 31. Okt. 1866.

**Kinder:** 1. † Paul Ernst Traugott, * Parey a. d. E. 16. Okt. 1855, † Hohen-Honnef a. Rh. 15. Febr. 1899; ✕ Halle a. d. S. 19. Mai 1888 mit — Bertha Auguste Sophie Margarethe Herbst, * Halle a. d. S. 26. Juni 1868. [Halle a. d. S.]

**Söhne:** 1) Otto Friedrich Arno, * Halle a. d. S. 23. Okt. 1892. [. . .]
2) Hans Paul Rolf, * Halle a. d. S. 22. Febr. 1894. [. . .]

2. Etelka Gisella Ilona, * Kaschau . .; ✕ Hamburg 1. Okt. 1887 mit Max Croissant-Uhde, † . . 1904. [Berlin.]
3. Alexander Emanuel Rudolf, * Kaschau 7. Mai 1865, Kais. deutscher Kpt.-

Lt. z. See der Ref. a. D.; ✕ Bremen 6. Okt. 1897 mit — Emmy Oppenheim, * . . . [Breslau.]
Kinder: 1) Alexander August Gottfried Wilhelm, * Mannheim 30. Juni 1898. [. . .]
2) Emmi Henriette Etelka Dorothea, * Breslau 8. Dez. 1901.

---

**Klot-Trautvetter**, s. Taschenbuch der Gräfl. Häuser. **Knebel von Treuenschwerdt**, 1917, resp. 1911.

---

## von dem Knesebeck-Milendonck.

Niedersächsischer Uradel, eines Stammes mit denen von Restorff, mit dem Stammhause Burg Knesebeck bei Wittingen im Lüneburgischen und dem gemeinsamen Stammvater Wasmod von dem Knesebeck, 1248 auf dem Knesebeck (vgl. Scheidt, Orig.-Guelf. IV, S. 71); Erbkm. des Fürst. Celle und Lüneburg seit 1374; preuß. Genehmigung zur Führung des Frhrntitels sowie zur Namen- und Wappenvereinigung mit denen der † von Milendonck d. d. Berlin 10. März 1870 (nicht ausgefertigt). — W.: Gev. mit gev. s. Herzschild, in dessen 1. und 4. Feld ein aufger. r. Einhorn, in 2 und 3 eine r. Greifenklaue (Knesebeck). 1 und 4 des Hauptschildes in G. 3 schw. Balken, 2 und 3 in S. ein s. Lindwurm. 3 Helme. Auf dem rechten mit schw.-g. Decke 2 nach außen mit je 3 gebogenen g. Ähren best. schw. Büffelhörner; der mittl. H. mit r.-s. Decke trägt zw. 5 schw. Hahnenfedern 3 r. Fahnen; auf dem linken H. mit b.-s. Decke ein wachs. s. Lindwurm. — Erste Aufn. und geschichtl. Notiz im Jahrg. 1888, S. 404. S. auch den gleichnamigen Artikel im Gothaischen Genealog. Taschenbuch der Adeligen Häuser (Uradel), Bd. I, 1900.

† Alfred Kuno Paridam Freiherr von dem Knesebeck-Milendonck, * Karwe 29. Aug. 1816, † Berlin 14. Dez. 1883, Herr auf Karwe, Tylsen, Wall, Theresienhof, Roederhof und Hupfeburg, Kgl. preuß. Major a. D., RMr des Joh.-O.; ✕ Dresden 28. Sept. 1843 mit Franziska Sophie von Bojanowska, * Berlin 5. Okt. 1822, † Karwe 14. Okt. 1910.
Söhne: 1. † Erich Karl Friedrich Wilhelm Paridam, * Tylsen 13. Okt. 1844, † Karwe 16. April 1907, Herr auf Karwe (seit 1722 im Bes. der Fam.), Kr. Ruppin, und Bagenz (seit 1872), Kr. Spremberg, Kgl. preuß. Ldrat und Rittm. a. D.; ✕ Merseburg 5. Okt. 1869 mit — Helene Bertha Jeannette Eugenie Elmira Melanie von Ohlen und Adlerskron, * Krichen 14. Jan. 1851. [Karwe.]
Kinder: 1) Levin Erich Wilhelm Paridam, * Karwe 17. Juli 1870, Kgl. preuß. Lorat des Kr. Neuruppin und Rittm. der Ref. des 1. Gul.-Rgts; ✕ Breslau 31. Okt. 1912 mit — Irmgard von Rostiz-Jänkendorf, * Brieg 21. Mai 1875. [Neu-Ruppin.]
2) Hans Paridam, * Bagenz 7. Dez. 1872, Frherr (seit 24. Okt. 1900) auf Osseg mit Deutsch-Leippe, Seiffersdorf und Groß-Jenkwitz, Schles., Kgl. preuß. Assessor und OLt. der Ldw. [Osseg.]
3) Katharine Franziska Bertha Jeannette Brunislawa, * Bagenz 29. März 1874; ✕ Karwe 5. Okt. 1899 mit Alexander von der Hagen, Herrn auf Nackel, Kr. Ruppin, Kgl. preuß. Hptm. der Ldw.
4) Kurt Paridam, * Bagenz 5. Okt. 1875, Kgl. preuß. Lt. der Ref. des Rgts Königsjäger z. Pf. Nr. 1, Bes. der Hacienda La Joya im Staate Durango, Mexiko.
5) Margaret, * Bagenz 9. Nov. 1876; ✕ Karwe 25. Sept. 1906 mit Adolf von Kriegsheim, Herrn auf Barsikow, Kr. Ruppin.
6) Helene Elisabeth, * Bagenz 24. Okt. 1878; ✕ Karwe 18. Aug. 1908 mit

Karl Gfn zu Reventlow, Kgl. preuß. Major im Gren.-Rgt Nr. 12. [Frankfurt a. d. O.]

7) Viktor Alfred Paridam, * Karwe 24. Dez. 1879, Herr auf Woltersdorf, Kr. Soldin, Kgl. preuß. Rittm. der Ldw.-Kav.; ✕ Karwe 25. Sept. 1913 mit — Caroline-Elisabeth (Lilly) Adelheid Theodore von Arnim, * Stettin 13. Jan. 1876.

8) Krafft Paridam, * Karwe 16. Sept. 1887, Kgl. preuß. Hptm. im Gen.-Stab; ✕ Frankfurt a. d. O. 12. Mai 1914 mit — Editha Gfin Finck von Finckenstein, * Bagow 23. Juli 1895. [. . .]

Kinder: (1) Krafft Paridam Kaspar, * Schwedt a. d. O. 12. Febr. 1915. (2) Diethild Helene Martha Auguste, * Schwedt a. d. O. 27. März 1917.

2. † Waldemar Xaver Paridam, * Tylsen 22. Aug. 1847, † daf. 30. März 1906, Herr auf Tylsen, Wittingen und Rumstorf, Kgl. preuß. Kbr., Zeremonienm. und Major a. D., Rr des Joh.-O.; ✕ Wiesbaden 25. Nov. 1878 mit — Elisabeth von Turtschaninoff, * Sabolotje, Gouvt Kiew, 10. Sept. 1859 (griech.-kath.; niederortm. Berlin 12. Juni 1907 mit Wilhelm von Schwanenfeld Gfn von Schwerin, Herrn auf Göhren ꝛc. [Göhren und Sartowitz]).

Kinder: 1) Olga Sophie Alwine Franziska, * Berlin 4. Nov. 1879, vorm. HofD. J. K. H. der Frau Przssin Friedrich Leopold von Preußen. [Schloß Tylsen.]

2) Waldemar Alfred Alwin Romulus Krafft Paridam, * Rom 10. Jan. 1882, Herr auf Tylsen (seit 1300 im Bes. der Fam.), Kr. Salzwedel, Kgl. preuß. Okt. der Res. des Hus.-Rgts Nr. 12. [Schloß Tylsen.]

3) Theodora Adriane Therese Adele Charlotte Erika, * Tylsen 19. Mai 1886; ✕ daf. 3. Okt. 1905 mit Achaz Gfn von der Schulenburg, Kgl. preuß. Major der Res. a. D. [Dorphagen, Kr. Cammin, Pom.]

3. Georg Alfred Paridam, * Karwe 9. Febr. 1851, Herr auf Wall und Theresienhof, Kr. Ruppin, Kgl. preuß. Oberstlt. z. D.; ✕ Dittmannsdorf 15. Juni 1891 mit — Melanie Agnes Eva Beate von Schimony-Schimonsky, * Brieg 25. Dez. 1864 (kath.). [Hannover.]

## Kniestedt.

Evangelisch. — Niedersächsischer Uradel mit gleichnamigem Stammhause bei Salzgitter (Hannover), der mit Conrad 1221 urkundlich (Urk.-Buch der Stadt Hildesheim 1, Nr. 85) zuerst erscheint. Die Stammreihe beginnt mit Arnold, Nr. Aufnahme in die schwäbische Reichsritterschaft, Kantone Kocher und Neckar-Schwarzwald, 20. Mai 1706; bad. Anerkennung des Fürstentitels d. d. Karlsruhe 9. Juli 1902 (für Fanny Freifrau von Kniestedt); preuß. Genehmigung zur Führung des Fürstentitels laut A. K.-O. d. d. Neudeck 1. Dez. 1902 (für Wilhelm). — W.: In Gold ein am Rande mit 9 gr. Kleeblättern best. r. Schild. Auf dem H. mit r.-g. Decke ein mit 2 r. Schrägbalken bel. und mit einem Pfauenfederbusch best. g. Stulphut. — Erste Aufn. 1904. S. auch den gleichnamigen Artikel im Gothaischen Genealog. Taschenbuch der Adeligen Häuser (Uradel), Bd. V, 1904.

Fanny Julie Marie Auguste Freifrau von Kniestedt, geb. Gfin von Rohde, * Wennebostel 29. Okt. 1833; ✕ daf. 9. Okt. 1855 mit Wilhelm von Kniestedt, * Rom 9. Okt. 1818, † Freiburg i. Br. 12. März 1885, K. u. K. Hptm. a. D. [Freiburg i. Br.]

Sohn: Friedrich Georg Karl Wilhelm Freiherr von Kniestedt, * Freiburg i. Br. 26. Juni 1868, Kgl. preuß. Hptm. z. D.; ✕ Wilhelmshöhe bei Cassel

18. Okt. 1902 mit — Maria Hoeninghaus, * Ehlen, Heſſen-Naſſau, 11. Juli 1880. [Freiburg i. Br.]

Kinder: 1) Franziska Wilhelmine Bianka Maria Brunhilde, * Wilhelmshöhe 18. Aug. 1903.

2) Wilhelmine Emmy Erika, * Karlsruhe 15. Nov. 1904.

3) Werner Heinrich Eugen Wilhelm, * Freiburg i. Br. 21. Juni 1907.

## Knigge.

Lutheriſch. — Niederſächſiſcher Uradel, bereits im XIII. Jahrh. im Kalenbergiſchen, Schauenburgiſchen und am Deiſter begütert; Reichs- und erbländ.-öſterr. Frhr. mit Wappenbeſſerung, dem Prädikat „Wohlgeboren" ſowie der Berecht., ſich nach zu erwerbenden Gütern nennen zu dürfen, d. d. Wien 19. Juni 1665, kurſächſ. Anerkennung 20. Sept. 1670. — Beſitz: a) Das im Jahre 1889 geſtiftete Fideikommiß Arnſtein mit Harkerode (zuſ. 712 ha), b) Endorf (302 ha) mit Pfersdorf (233 ha), beide im Mansfelder Gebirgskr. der Prov. Sachſen, c) das Kondominat Bredenbeck (1555 ha; ſeit dem XIII. Jahrh. im Beſ. der Fam.), Prov. Hannover, d) das im Jahre 1879 geſtiftete Fideikommiß Beienrode (500 ha), Kr. Gifhorn, e) die Familienſtammgüter Leveſte und Plattenſen, Prov. Hannover. — Familientag jährlich Anfang Februar in Hannover. — W. (1665): Gev. mit einem gekr. ſ. Herzſchild, darin ein von R. und G. get., mit 3 (2, 1) b. Lilien bel. Balken, begl. von 3 (1, 2) r. Herzen. 1 und 4 get., oben in S. ein einw.-wachſ., zweiſchw., g.-gekr. r. Löwe, unten von R. und S. 4mal get.; 2 und 3 in G. zw. 2 ſchw. Balken 2 ſchw. Rauten nebeneinander. Zihnkr. und 3 gekr. H. mit rechte r.-ſ., links ſchw.-g. Decken. Auf dem rechten ein offener, rechts r., links ſ. Flug; auf dem mittl. ein ſitzender, vorw. gek. r. Löwe, der in jeder Vorderpranke 3 nach ausw. abſteigende Fähnchen hält; auf dem linken H. eine ſchrgl. ſtehende, mit einem Pfauenwedel beſt., gekr. und 3mal ſchw. geſtreifte g. Säule, beſeitet von je einer ſchw. Raute. Schildhalter: 2 r. Löwen. — Erſte Aufn. und geſchichtl. Überſicht im Jahrg. 1864, S. 421.

† Wilhelm Karl Ernſt Freiherr Knigge, * Leveſte 11. Juni 1771, † daſ. 8. Dez. 1839, Herr auf Leveſte, Bredenbeck und Plattenſen, Kgr. Hannover, auf Arnſtein, Endorf und Pfersdorf, Prov. Sachſen, Kgl. hannov. Schloßhptm. und Ldrat; ⚔ . . 1803 mit Annette Freiin von Vietinghoff gen. Scheel a. d. H. Groß-Berſen, * . . 21. Juli 1787, † Leveſte 1. Okt. 1856.

Söhne: 1. † Ernſt Ludwig Georg Adam, * . . 6. April 1806, † Endorf 15. Juni 1880, Kgl. hannov. OKhr; ⚔ . . 2. Juni 1835 mit Jeannette von Slicher, * . . 20. Juni 1812, † Hannover 1. Juli 1895, EStaatsD. J. M. der Kgin Marie von Hannover.

Kinder: 1) Anna, * . . 25. März 1836; ⚔ Hannover 8. März 1859 mit Bernhard Gfn von der Schulenburg-Altenhauſen, † Jerczwitz, Böhmen, 9. Juli 1866, Kgl. preuß. Pkt. im Huſ.-Rgt Nr. 10. [Hannover.]

2) Wilhelm Otto Ludwig, * . . 6. Jan. 1840, Fherr auf Arnſtein e. p., Kgl. preuß. Khr und Rittm. der Ldw. a. D.; ⚔ München 28. Febr. 1874 mit — Sophie Stehle, * Sigmaringen 15. Mai 1812. [Harkerode und Hannover.]

Sohn: Kurt Moritz Leopold Ernſt, * Hannover 17. April 1885, Fherr auf Beienrode, Kgl. preuß. Kfkr, Referendar a. D. und Olt. der Reſ. des Ul.-Rgts Nr. 13, GMr des Joh.-O. [Dresden.]

3) Ernſt Franz Georg Adam, * . . 20. Mai 1843, Fherr auf Endorf e. p., Kgl. preuß. Khr, RMr des Joh.-O.; ⚔ Wotersen 5. Jan. 1866 mit — Adele Gfin von Bernſtorff, * Hannover 29. Jan. 1847. [Endorf.]

Kinder: (1) Ernſt, * Hannover 22. März 1867, Kgl. preuß. Major im Jägerrgt z. Pf. Nr. 11, GMr des Joh.-O. [Tarnowitz.]

(2) Hugo, * Wotersen 4. Juli 1869, Kgl. preuß. Oberſtlt. und Rats

kndt, (Mr des Joh.-O.; ⚔ Ivenack 29. Sept. 1896 mit — Asta Freiin von Maltzahn, * Ivenack 20. Nov. 1876 (s. den Artikel Plessen im Taschenbuch der Gräfl. Häuser). [Potsdam.]

Kinder: a. Hans Adolf, * Ivenack 16. Juli 1898, Kgl. preuß. Lt. im Ul.-Rgt Nr. 3. [Fürstenwalde.]

b. Andreas, * Ivenack 6. Juli 1900.

c. Ingeborg, * Münster i. W. 21. Mai 1903.

d. Odal, * Münster i. W. . . Okt. 1905.

(3) Elisabeth, * Endorf 25. Juli 1872.

2. † Otto Franz Leopold Georg, * . . 2. Okt. 1808, † Hannover 8. April 1885, Herr auf Beienrode, Fstl. schaumb.-lipp. Oberst a. D.; ⚔ . . 10. Juni 1845 mit Therese von Landesberg a. d. H. Wormsthal, * . . 18. April 1816, † Beienrode 8. Aug. 1871.

Kinder: 1) † Leo Karl Wilhelm Otto, * Bückeburg 23. Mai 1848, † Braunschweig 12. Juli 1906, Fherr auf Beienrode, Hzgl. braunschw. VDJägerm.; ⚔ Olber 21. Juli 1870 mit Hildegard Freiin von Cramm, * Harbke 2. Juli 1850, † Beienrode 5. Juni 1917.

Kinder: (1) Ottonie, * Beienrode 20. Aug. 1872; ⚔ das. 17. Juni 1893 mit Maximilian Frhrn von Stolzenberg, Kgl. preuß. Oberstlt. und Gen.-Stabschef. [Lüneburg.]

(2) Hildegard Hertha Franziska Hedwig, * Beienrode 22. Okt. 1873.

(3) Ada Anna Karla Erika Mauritia, * Beienrode 21. Febr. 1875; ⚔ das. 6. April 1905 mit Walther von der Decken, Fherrn auf Ringelheim (s. Taschenb. der Gräfl. Häuser).

(4) Mary Leonie Mathilde, * Beienrode 3. Dez. 1877.

(5) Waldtraut Mechthilde, * Beienrode 11. Sept. 1882; ⚔ das. 13. Okt. 1910 mit Rudolf von Hantelmann, Herrn auf Sambleben, Hzgl. Braunschw., Hzgl. braunschw. Khrn, Kgl. preuß. Rittm. der Res. des Huf.-Rgts Nr. 17.

(6) † Friedrich-Odal Werner Edgar Adelbert, * Beienrode 12. Juni 1887, † (gefallen bei) . . 11. Okt. 1914, Fherr auf Beienrode, Kgl. preuß. Reg.-Referendar und Lt. der Res. des 1. Gll.-Rgts.

(7) † Norwin Siegfried Leo August Ernst Moritz, * Beienrode 5. Juli 1889, † (gefallen bei) . . 22. Juli 1915, Fherr auf Beienrode, Kgl. preuß. Lt. im Königsul.-Rgt Nr. 13.

2) Anna Jeannette Karoline, * Hannover 27. Okt. 1857; ⚔ Beienrode 3. Febr. 1877 mit Benno von Lautz, † Braunschweig 28. Dez. 1893, Kgl. preuß. Major a. D. [Braunschweig.]

3. † Moritz Gotthard Wilhelm Jobst, * . . 16. Aug. 1821, † Leveste 7. April 1901, Herr auf Leveste, Ohzgl. oldenb. Khr; ⚔ . . mit Rosa von Honstedt a. d. H. Filte, * . . 5. Mai 1826, † Leveste 10. Aug. 1899.

Söhne: 1) August, * . . 14. Febr. 1854, Herr auf Leveste (285 ha; seit 1373 im Bes. der Fam.), Prov. Hannover, Kgl. preuß. Khr und Rittm. a. D., Mitgl. des preuß. Herrenh. auf Lebenszeit, RMr des Joh.-O.; ⚔ Hannover 16. April 1884 mit — Annina von Lepel, * Würzburg 9. Mai 1864. [Leveste.]

Kinder: (1) Elisabeth, * Leveste 31. März 1885.

(2) † Jobst, * Leveste 30. Aug. 1888, † (gefallen bei) . . 7. Aug. 1914, Kgl. preuß. Lt. im Jägerregt z. Pf. Nr. 7.

(3) † Adele, * Hannover 6. Dez. 1894, † Leveste 5. April 1915 im Dienste des Roten Kreuzes.

(4) Annina, * Leveste 10. Sept. 1898.

2) Moritz, * Oldenburg 9. Febr. 1858, Kgl. preuß. Oberst, Flügeladj. S. K. H. des Herzogs zu Braunschweig und Lüneburg, RMr des Joh.-O. [Braunschweig.]

3) Jobst, * Leveste 16. Aug. 1861, Kgl. preuß. Oberst und Kmdr des Gren.-Rgts z. Pf. Nr. 3, Mbr des Joh.-O. [Bromberg.]

4. † August Adam Otto, * . . 25. Juni 1824, † Santen, Kurland, 28. Nov. 1895, Herr auf Pattensen, Santen und Zehren, Kgl. hannov. Rittm.; ⚭ Mitau 17. April 1860 mit Helene Baronin von Koskull a. d. H. Kruschgallen, Kurland, * Leveste 24. Juni 1837, † Tuckum, Rußland, 1. April 1909.

Kinder: 1) Adam, * Hannover 7. März 1861, Herr auf Pattensen (176 ha; seit dem XIV. Jahrh. im Bes. der Fam.), Prov. Hannover, und Zehren, Kurland. [Zehren.]

2) Annette, * Mitau 7. Juni 1862; ⚭ Santen, Kurld, 14. Okt. 1887 mit Adam Baron von Koskull, † Oberhof, Österr., . . Febr. 1890. [Mitau.]

3) Wilhelm Gotthard Adam, * Mitau 29. Mai 1863, Herr auf Grunau (875 ha), WPr., milit. Kr.-Hptm. von Libau, Kgl. preuß. Major der Res. a. D., Mitgl. des Deutschen Reichstags, Mbr des Joh.-O.; ⚭ Mitau 14. Okt. 1887 mit — Klara Gfin zu Castell-Rüdenhausen, * Sutten 15. Okt. 1861 (s. Goth. Hofkalender, II. Abt.). [Grunau, Kr. Flatow.]

Kinder: (1) Helene (Elko) Emma Klara Marie, * Santen, Kurland, 3. Mai 1890; ⚭ Grunau 14. Okt. 1913 mit Friedrich von Schwerin, Kgl. preuß. Reg.-Präs. (s. Taschenb. der Gräfl. Häuser: Zieten-Schwerin). [Frankfurt a. d. O.]

(2) Isabella Marie Luise, * Berlin 20. Juli 1895.

(3) Albrecht Adam August Moritz Leo Jeannot, * Santen 4. Dez. 1898, Kgl. preuß. Lt. im Hus.-Rgt Nr. 10. [. . .]

(4) Wilhelm Albert Cuno, * Berlin 27. Jan. 1902, Kgl. preuß. Kadett in Köslin.

4) Elisabeth, * . . 2. April 1865; ⚭ Santen . . Okt. 1886 mit Alexander Baron von Rahden, Herrn auf Maihof, Kurland. [Maihof bei Mitau.]

5) Marie, * Alt-Autz Kurld, 20. Juni 1867; ⚭ Santen 21. Jan. 1889 mit Ernst Baron von der Brüggen, Majoratsherrn auf Stenden (9000 ha), Kurland. [Stenden bei Talsen.]

6) Margarete, * Altahgulden 23. Juli 1870; ⚭ . . mit Dr. med. . . Heinrichsen. [Kandau, Kurld.]

7) Helene, * Altahgulden 1. Juli 1874, stud. phil. [Heidelberg.]

---

## Knobelsdorff.

Meißnischer Uradel, der mit Ifenhard de Clowelokesdorf in einer Urkunde des Klosters Alt-Zelle 1. April 1203 als Zeugen urkundlich (Orig im Haupt-Staatsarchiv Dresden Nr. 129, abgedr. bei Schäfer, Sachsenchronik, I. Serie, S. 21) zuerst erscheint, seit dem Anfang des XII. Jahrh. in Schlesien und seit 1454 in Ostpreußen nachweisbar ist. — Der 15./16. Dez. 1872 gegründete Geschlechtsverband, der durch eine Stiftung vom 14./20. März 1878 juristische Rechte genießt, hält alle drei Jahre Familientag. Verstandsmitglieder: Hptm.: Helmuth von Knobelsdorff-Brenkenhof, Herr auf Ramelow, Pomm., Okt. a. D.; Hbmann: . . .; Kustos des Geschlechtsarchivs und Schriftführer: Heinrich von Knobelsdorff, Kgl. preuß. Oberstlt. z. D. und Bez.-Kmdr in Gießen; Schatzmeister: Richard von Knobelsdorff in Berlin-Friedenau. — W.: Von B. und S. gev. mit gekr. r. Herzschild, darin ein mit 3 s. Schrägrechtsstreifen bel. b. Balken. Frhrnkr. und 2 gekr. H. Auf dem rechten mit r.-s. Decke ein mit den Sachsen einw.-gek. r. Flügel, der wie der Herzschild schrgl. bez. ist; auf dem linken H. mit b.-s. Decke ein schrgr. bel. gleicher Flügel. — Erste Aufn. 1855; geschichtl. Notiz im Jahrg. 1857, S. 379, und Jahrg. 1865, S. 496. S. auch den gleichnamigen Artikel im Gothaischen Genealog. Taschenbuch der Adeligen Häuser (Uradel), Bd. III, 1902.

# A. Schlesisches Haus: Schloin-Buchelsdorf. (Lutherisch.)

Über die Abstammung und Verzweigung dieses Hauses s. Jahrg. 1885, S. 459.

## I. Linie.

Preuß. Anerkennung des Frhrnstandes (durch die Adelsliste der Prov. Posen) d. d. Posen 2. Nov. 1826 (für Heinrich Kaspar Ferdinand, s. unten).

† Heinrich Kaspar Ferdinand Freiherr von Knobelsdorff, * Zeisdorf 24. Juli 1765, † Strenez 10. März 1832, Herr auf Strenez, Prov. Posen, Kgl. preuß. Lt. a. D.; ⚔ Groß-Grauden 2. Sept. 1794 mit Wilhelmine Dorothea von Düsterloh, * Dombrowka 7. Mai 1776, † Liegnitz 18. Mai 1845.

Söhne: 1. † Kaspar Heinrich Eduard, * Groß-Grauden 6. Okt. 1795, † Liegnitz 26. Jan. 1869, Herr auf Pomjamn, Kr. Schildberg, Kgl. preuß. Kbr und Lt. a. D.; ⚔ Striegau 29. Sept. 1837 mit Auguste Karoline von Oheimb, * Jauer 29. März 1815, † Trebus 15. März 1900.

Tochter: Therese Theodora Anna Luise, * Liegnitz 18. Dez. 1847; ⚔ Dresden 14. April 1882 mit Adalbert von Salviati, † Trebus 24. Aug. 1891, Herrn auf Trebus bei Fürstenwalde a. d. S., Mkr des Joh.-O. [Liegnitz.]

2. † Carl Heinrich Adolf, * Leobschütz 22. Jan. 1798, † Osnabrück 22. Dez. 1874, Kgl. preuß. Oberstlt. a. D., Mkr des Joh.-O.; ⚔ Karmzow, Uckermark, 28. Juli 1838 mit Ferdinande Juliane Friederike Charlotte von Rabe, * Berlin 16. März 1813, † Unkel a. Rh. 18. Jan. 1907.

Kinder: 1) † Carl Heinrich Ernst Wilhelm, * Berlin 4. Juni 1839, † Marburg a. d. L. 17. März 1908, Kgl. preuß. Oberstlt. a. D.; ⚔ Bodendorf 11. Juni 1876 mit — Isabella (Else) Gfin von der Schulenburg a. d. H. Bodendorf, * Hain bei Ratib 9. Juli 1853. [Marburg, Bez. Cassel.]

Kinder: (1) Margarethe Juliane Marie, * Bodendorf 12. Sept. 1877, Johanniterschwester im Felde.

(2) Ernst Carl Heinrich Leopold, * Salzwedel 19. Jan. 1882, Kgl. preuß. Hptm. und Führer einer Armee-Kraftwagen-Kolonne. [. . .]

(3) Carl-Georg Heinrich Leopold, * Colmar i. E. 29. Dez. 1886. [. . .]

(4) Vera Klara Luise Anna, * Colmar i. E. 11. Nov. 1892.

2) Wanda Sophie Auguste Pauline, * Berlin 5. Febr. 1847 [Unkel a. Rh.]; ⚔ Breslau 26. März 1867 mit Oskar Gfn von Blumenthal, † Stuttgart 1. Dez. 1895 (gesch. 1876), Kgl. preuß. Major a. D.

## II. Linie*.

Mittels preuß. Diploms d. d. Berlin 9. Jan. 1884 ward der an das im Jahre 1883 gestiftete Fideikommiß Buchelsdorf (gestiftet aus den seit 1531 im Bes. der Fam. befindlichen Gütern Buchelsdorf, Schloin mit Heinrichau und Lättnitz [zus. 1936 ha], Kr. Grünberg, Preuß.-Schles.) geknüpfte Frhrntitel dem Arthur Friedrich Joachim und dessen Sohn Prott Kaspar Balthasar Tobias (s. unten) und fernerhin dem jedesmaligen Ältherrn gewährt.

† Arthur Friedrich Joachim 1. Freiherr von Knobelsdorff, * Buchelsdorf 28. Dez. 1813, † das. 27. Jan. 1894, Stifter des Fideikommisses, Kgl. preuß. Lt. a. D.; ⚔ Mittel-Linderode 5. Mai 1849 mit Agnes Freiin von Wackerbarth gen. von Bomsdorff, * Linderode 18. Nov. 1817, † Buchelsdorf 21. Jan. 1906.

Kinder: 1. Agnes Lucie von Knobelsdorff, * Buchelsdorf 30. Mai 1843 (s. Gothaisches Genealog. Taschenbuch der Uradeligen Häuser).

2. Ernst Kaspar Gottlob Balthasar 3. Freiherr von Knobelsdorff, * Buchelsdorf 16. März 1845, Frherr, K. u. K. Lt. a. D., Senior der Fam.; ⚔ 1) Berlin 1. Aug. 1882 mit Marie Amalie verw. (Arthur, † Moskau

17. Dez. 1877) Mikusch von Buchberg, geb. Schalk, * Danzig 23. April 1843, † Berlin 17. Sept. 1906; II) . . Sept. 1917 mit — Annemarie Gericke, * . . . [Buchelsdorf bei Lättnitz.]

3. † Prott Kaspar Balthasar Tobias 2. Freiherr von Knobelsdorff, * Buchelsdorf 25. März 1848, † das. 4. März 1917, Fherr, Kgl. preuß. Rittm. a. D., MR des Joh.-O.; ✕ Nieder-Heyersdorf 2. Juli 1883 mit — Melanie Freiin von Kettler, * Volkenhann 2. Nov. 1857. [Buchelsdorf.]

## B. Niederländisches Haus (Langmeil). (Reformiert.)

Niederländ. Baron 18. April 1837 (für Friß Wilhelm Adrian Karl von Knobelsdorff). — Über die Abstammung s. Jahrg. 1865, S. 497, und ältere Genealogie im Jahrg. 1871, S. 343.

† Heinrich Anton Zivier Baron von Knobelsdorff, * Gelder 28. Juni 1840, † im Haag 24. Febr. 1905 (Sohn des Friß, s. oben), Herr auf Gelder, Kryttenberg, Nyenhuis, Ammerveldе und Scarpenzeel, Kgl. niederländ. Khr, Komtur des Deutschen O. (Ballei Utrecht) in Schalkuinen; ✕ Keppel 10. Okt. 1863 mit Adelheid Johanna Henriette Baronin von Pallandt, * 's Gravenhage 17. Jan. 1840, † das. 18. Okt. 1912, Kgl. niederl. VD.

**Kinder:** 1. Friedrich Wilhelm Adrian Karl, * Keppel 2. Sept. 1865, Herr auf Gelder, Kryttenberg, Ammerveldе und Scarpenzeel, Niederl., Exsp. des Deutschen O. (Ballei Utrecht). [. . .]

2. Adolfine Wernerine Charlotte Wilhelmine, * Keppel 10. Okt. 1866, Herrin auf Nyenhuis, Niederl.; ✕ im Haag 17. Mai 1888 mit Karl Frhrn von Pallandt zu Rosendaal. [Haus Rozenheuvel bei Rosendael.]

## Knobloch von Hausen-Aubier*.

Evangelisch. — Meißnischer Uradel, der mit Henricus dictus Knobelouch 1292 zuerst erscheint. Jakob von Knobloch, mit dem die Stammreihe beginnt, kam im XV. Jahrh. aus der Oberlauß in Dienste des Ordens nach Preußen; preuß. Frhr d. d. Charlottenburg 7. April 1849 (Diplom d. d. Baden-Baden 5. Juli 1858) für den jedesmaligen Besitzer des im Jahre 1854 gestifteten Fideikommisses Sudnicken und Crumteich (zus. 1515 ha), Kr. Königsberg i. Pr. — W.: Gev. mit r. Herzschild, darin 3 (2, 1) gehenkelte Deckelkannen (Knobloch); 1 und 4 in S. auf gr. Dreihügel einw. ein g.-gehörnter schw. Widder (Hausen); 2 und 3 in G. ein r. Sparren, oben begl. von je einem 5strahl. b. Stern, unten von einem aufw.-gek. b. Halbmond (d'Aubier). Frhrnkr. und 3 gekr. Helme. Auf dem rechten mit schw.-s. Decke der Widder wachsend; auf dem mittleren mit r. b. Decke ein mit dem Mundstück rechtshin liegendes g. Jagdhorn mit g. Beschlägen und b.-r. gewundener Schnur, in deren Schlinge 5 fächerartig gestellte, B. und R. get. Fahnen an g. Lanzen stecken; auf dem linken H. mit b.-g. Decke eine linkshin wehende, mit einem g. Kreuz bezeichnete b. Fahne an g. Schaft. — Erste Aufn. und geschichtl. Notiz im Jahrg. 1872, S. 328. Vgl. auch den Artikel Knobloch im Gothaischen Genealog. Taschenbuch der Adelizen Häuser (Uradel), Bd. III, 1902.

Paul Arthur Harry von Knobloch (2.) Freiherr von Hausen-Aubier, * Czarnikau 1. Juni 1855, Fherr auf Sudnicken-Crumteich nach Verzichtleistung seines Vaters, Kgl. preuß. Rittm. der Res. des Kür.-Rgts Nr. 3, MR des Joh.-O.; ✕ Königsberg i. Pr. 18. Juli 1883 mit — Beatrice Marie Dorothee Dahse, * . . 29. Aug. 1863. [Sudnicken.]

**Söhne, von Knobloch:** 1. Harry Arthur Charles, * Crumteich 29. Aug. 1884, Kgl. preuß. Hptm. im 2. GRgt z. F., EKr des Joh.-O. [Berlin.]

2. Joachim Albrecht, * Sudnicken 24. Okt. 1885, Kgl. preuß. Rittm. im Ul.-Rgt Nr. 12. [Insterburg.]

3. Leopold Werner, * Sudnicken 27. Mai 1887, Kgl. preuß. Reg.-Assessor. [Königsberg i. Pr.]

## Knöringen.

Katholisch — Uradel der schwäbischen Reichsritterschaft, Kantons an der Donau und des fränkischen Kantons Altmühl mit gleichnamigem Stammhause bei Burgau, der mit Ulrich von Knöringen 1069 urkundlich (vgl. Annal. Waltenhus. I. 32) zuerst erscheint. immatrikuliert im Kgr. Bayern bei der Fehnklasse 30. April 1874. — W.: In Schw. ein s. Ring. Auf dem H. mit schw.-s. Decke ein g. gekr., mit 5 schw. Straußfedern besteckter s. Ring. — Erste Aufn., geschichtl. Notiz und Stammreihe im Jahrg. 1900, S. 375.

S. auch Gothaisches Genealog. Taschenbuch der Uradeligen Häuser, Bd. X, 1909.

Johann Philipp Anton Freiherr von Knöringen, * Bamberg 24. Febr. 1844, Kaufmann; ⚔ München 30. Jan. 1870 mit Franziska Karoline Sabina Margarete Rößel, * Nürnberg 3. Nov. 1847, † Bamberg 9. Mai 1903. [Bamberg.]

**Kinder:** 1. Anna Barbara Johanna, * München 22. Juni 1870. [München.]

2. Friederike Alexandra Charlotte, * Bamberg 14. Juli 1872; ⚔ das. 2. Aug. 1897 mit Hans Helldorfer, Kaufmann. [Nürnberg.]

3. Anna Maria, * Bamberg 2. Juni 1875.

4. Egolf Alexander Waldemar, * Bamberg 24. Febr. 1880, Dr. jur. et rer. pol., Rechtsanwalt. [Sulzbach, OPfalz.]

5. Clemens Karl August, * Bamberg 26. April 1882, Herr auf Rechetsberg (84 ha) bei Hugltfing, OBayern; ⚔ München 14. Nov. 1905 mit Anna Luise Magdalena Schuster, * . . 31. Jan. 1883.

**Sohn:** Karl Ludwig Waldemar, * Rechetsberg 6. Okt. 1906.

6. Ernst Ludwig August, * Bamberg 26. Jan. 1884, Gutsinspektor. [Jerschendorf, Schlesien.]

---

**Knopp von Kirchwald, Knorr von Rosenroth, 1917. Knyphausen, s. Innhausen und Knyphausen. Kober, Koblitz von Willmburg, Kochanowski von Stawczan, 1917.**

---

## Kochtitzky.

Katholisch und evangelisch. — Oberschlesischer Uradel, dessen Stammreihe mit Reinecius von Kochtitzky zu Kochlitz 1307 beginnt; Reichsfrhr. 26. März 1610 — W.: In B. ein auf einem liegenden, geasteten nat. Baumstamm stehender, r. beo. s. Reiher mit gestürztem, nat. Fisch im Schnabel. Auf dem gekr. H. mit sch.-s. Decke der Reiher. — Erste Aufn. und geschichtl. Übersicht im Jahrg. 1863, S. 160.

† Karl Wilhelm Freiherr von Kochtitzky, * . . 19. April 1782, † Blasewitz 3. April 1853, Kgl. sächs. Hptm. der Inf.; ⚔ . . 22. Nov. 1810 mit Luise Wilhelmine von Larisch, * . . 24. Mai 1788, † Dresden 31. Okt. 1862.

**Söhne:** 1. † Karl Heinrich Theodor, * Freiberg i. S. 24. Aug. 1815, † Vevey 9. Mai 1877, Kgl. sächs. Oberst z. D.; ⚔ Genf 2. April 1848 mit Antiatide Auguste verw. Wiesand, geb. von Roguin, * Genf 23. Jan. 1814, † Lausanne . . 1887.

**Tochter:** † Karoline Philippine Ida, * Dresden 9. März 1849, † Vevey 4. März 1916; ⚔ Lausanne 26. Juni 1872 mit Eduard von Munden, † Lausanne 2. Jan. 1883, Architekten.

2. † Friedrich Kastor, * Freiburg i. S. 20. Febr. 1817, † Dresden 23. Aug. 1906, Kgl. sächs. Major a. D.; ⚔ Dresden 15. Juli 1844 mit Ida Luise Feller, * Bautzen 23. Juni 1825, † Dresden 14. Jan. 1897.

**Tochter:** Helene Luise, * Dresden 21. Aug. 1845. [Dresden.]

3. † Ernst Pollux, * Freiberg i. S. 20. Febr. 1817, † Schneeberg i. S. 27. Juli 1855, Zwillingsbruder des Kastor, Kgl. sächs. Hptm.; ✕ Dresden 6. Juni 1852 mit Maria Klothilde Edler von Sternstein, * Pinnewitz 2. Nov. 1824, † das. 30. Nov. 1902 (wiederverm. Pinnewitz 27. Febr. 1867 mit Axel von Brandt [gesch. 1868]).
Töchter: 1) Clara Maria Augusta, * Chemnitz 5. März 1853; ✕ Dresden 12. Juli 1881 mit Alexander von Pereira, † Dresden 12. Mai 1906, Kgl. sächs. Obersten z. D. [. . .]
2) Johanna Maria Katharina, * Pinnewitz 23. März 1854; ✕ 1) Leipzig 5. Nov. 1875 mit Franz von Ivernois, † Erlangen 24. Mai 1884 (gesch. 3. April 1883), Kgl. preuß. Lt. a. D.; II) Dresden 31. März 1889 mit Georg von Walter-Jeschki, Majoratsherrn auf Pietschwitz, Kgl. sächs. Major z. D. [Pietschwitz bei Bautzen.]
4. † Gustav Woldemar, * Freiberg i. S. 10. Dez. 1819, † Dresden 4. März 1879, Kgl. sächs. Oberst z. D.; ✕ Proschwitz bei Meißen 23. Nov. 1852 mit Mathilde Therese Edler von Sternstein, * Pinnewitz 20. Mai 1823, † Dresden 13. Nov. 1906.
Sohn: (evang.): Hugo Paul, * Leipzig 4. Febr. 1858, Kgl. sächs. Lt. a. D. [Marseille.]

## Köckritz.

Evangelisch. — Vogtländischer Uradel mit gleichnamigem Stammhause bei Weida, der mit Popo und Henricus de Kokeritz 1209 urkundlich (Kopie der Urkunde im StArchiv Weimar) zuerst erscheint und dessen Stammreihe mit Konrad de Kokeritz, * um 1270, beginnt. — W.: In von B. und S. gesp. Schild 3 (2, 1) g. Lilien. Zehnkr. und 2 gefr. H. mit b.-s. Decken. Auf dem rechten 2 Büffelhörner, das rechte b., das linke s.; auf dem linken H. ein von B. über S. get. Flügel. — Erste Aufn. und Näheres über die Standeserhebungen im Jahrg. 1868, S. 418. S. auch den gleichnamigen Artikel im Gothaischen Genealog. Taschenbuch der Adeligen Häuser (Uradel), Bd. I, 1900.

### A. Köckritz-Groß-Sürchen*.

Im Mannesstamme erloschen

Preuß. Frhr nach dem Rechte der Erstgeburt aus je adeliger Ehe und geknüpft an den Besitz von Groß-Sürchen d. d. Berlin 15. Okt. 1840 (Diplom d. d. Potsdam 9. Mai 1846).

† Diepold Otto Rudolf Sigmund 2. Freiherr von Köckritz-Groß-Sürchen, * Sürchen 16. März 1813, † das. 8. Sept. 1879, Herr auf Groß-Sürchen und Leipnitz (zus. 733 ha; seit 1610 im Bes. der Fam.), Kr. Wohlau, und auf Knieganitz (341 ha), Kr. Neumarkt, Schles., Kgl. preuß. Rittm. a. D., Chr des Joh.-O.; ✕ Zeisdorf 20. Mai 1849 mit Mathilde Ernestine Wilhelmine von Kessel und Zeutsch, * Zeisdorf 20. März 1827, † Groß-Sürchen 31. Jan. 1910.

Töchter, von Köckritz: 1. Eva Hedwig Ida Henriette Gerta, * Groß-Sürchen 22. Okt. 1860; ✕ das. 6. Jan. 1883 mit Eberhard von Haugwitz, † Metz 1. Febr. 1897, Kgl. preuß. Oberstlt. im Inf.-Rgt Nr. 67. [Sürchen bei Wohlau.]
2. Agnes Eva Ernestine Albertine, * Groß-Sürchen 11. Okt. 1862; ✕ das. 26. April 1887 mit Dr. jur. Wolfram von Haugwitz, † Breslau 11. Nov. 1913, Kgl. preuß. Major a. D. [Kuhnau bei Zobten.]

### B. Köckritz*.

Preuß. Frhr nach dem Rechte der Erstgeburt und geknüpft an den Besitz des Fideikommisses Mondschütz (1006 ha) mit Kanthen, Kr. Wohlau, d. d. Berlin 16. März 1908.

† Karl Otto Kaspar Julius Diepold Stanislaus 1. Freiherr von Köckritz,

* Mondschütz 30. Mai 1832, † das. 1. Mai 1913, Fkherr, Kgl. preuß. Khr und Rittm. a. D., RRr des Joh.-O.; ⚔ Allerheiligen bei Ols 7. Okt. 1864 mit — Margot Maximiliane Charlotte von Prittwitz und Gaffron, * Ols 10. Febr. 1845. [Mondschütz.]

**Sohn:** Friedrich Karl Otto Sigismund 2. Freiherr von Köckritz, * Mondschütz 15. Nov. 1865, Fkherr, Herr auf Mahnau (299 ha), Kr. Glogau, und Parthendorf (817 ha), Kr. Wohlau, Kgl. preuß. Hptm. der Res. a. D., EKr des Joh.-O.; ⚔ Kraschnitz 15. Mai 1897 mit — Margarete (Marga) Gfin von der Recke von Volmerstein, * Kraschnitz 25. Nov. 1866. [Mahnau.]

**Kinder,** von Köckritz: 1) Friedrich August Diepold Leopold, * Mahnau 9. April 1898. [. . .]
2) Werner Arthur Wolram, * Mahnau 22. Juni 1899.
3) Diepold Alfred, * Mahnau 19. Aug. 1900.
4) Eberhard Leopold, * Mahnau 28. Juni 1902.
5) Erika, * Mahnau 29. Nov. 1903.
6) Leopold, * Mahnau 28. Juli 1906.
7) Hubertus Gotthard Diepold, * Mahnau 19. Aug. 1909.

---

# König (König-Warthausen), König (a. d. H. Lochtum), Königsbrunn, Königswarter, 1917.

---

# Königk.

Lutherisch. — **Uradel** des Orlagaues, der mit Kr Adalbert von Königk 21. Febr. 1125, Otto und Henricus de Conez, milites, 14. Sept. 1306 urkundlich (vgl. C. Frhr von Hausen, Vasallengeschl. der Markgfn zu Meißen, S. 206, Berlin 1892) zuerst erscheint. — W.: In S. 2 aufrecht steh., sich und den Schildesrand berührende r. Wecken. Auf dem gekr. H.: mit r.-s. Decke ein wachs. gestümmelter Neger in von S. und R. gesp. Wams und abfliegender, r.-s. Stirnbinde. — Erste Aufn. und geschichtl. Übersicht im Jahrg. 1859, S. 369. Wegen der erloschenen (II.) Linie s. Jahrg. 1916, S. 427. S. den gleichnamigen Artikel im Gothaischen Genealog. Taschenbuch der Adeligen Häuser (Uradel), Bd. VII, 1906.

## I. Bayerische Linie.

Stammvater: August Christian Friedrich, * 1747, † 1793. — Immatrikuliert im Kgr Bayern bei der Fehrnklasse 8. Mai 1818.

† **Christian Friedrich Wilhelm Karl Alexander Freiherr von Königk,** * Ansbach 29. Jan. 1790, † München 21. Juli 1859, Kgl. bayer. Km. und Oberst a. D.; ⚔ München 22. Okt. 1826 mit Henriette Edler von Kerstorf, * München 11. Dez. 1807, † das. 19. Aug. 1854.

**Kinder:** 1. † Friederike Ernestine Eleonore Mathilde, * Augsburg 4. Sept 1838, † Dresden 24. Jan. 1917; ⚔ München 6. Okt. 1863 mit Hans von Kirchbach auf Lauterbach, † Dresden 9. Febr. 1903, Kgl. sächs. Gen.-Major a. D.

2. † Albertine Franziska Luise, * Augsburg 12. April 1840, † . . 1. Dez. 1915; ⚔ München 5. Nov. 1861 mit Ludwig von Abeken, † Dresden 15. Okt. 1890, Kgl. sächs. Staatsmin. der Justiz.

3. Albert Alexander, * Augsburg 4. Sept. 1842, Kgl. bayer. Km., Gen. der Kav. z. D., à l. s. des 2. Ul.-Rgts, und Gen.-Adj.; ⚔ Würzburg 15. Jan.

1883 mit — Johanna Gfin Verri della Bosia, * München 12. Juli 1857. [München.]

Söhne: 1) Hans Alexander, * Würzburg 8. Okt. 1883, Kgl. bayer. Frn. und Rittm. im 1. Schweren Reiterrgt; ✕ Wiesbaden 6. Okt. 1917 mit — Ingeborg Troost, * Militsch 11. Jan. 1893. [München.]

2) Heinrich Karl, * Bamberg 22. Febr. 1886, Kgl. bayer. Lt. der Ref. des 2. Ul.-Rgts. [Deutsch-SWAfr.]

## II. Coburger Linie.

Stammvater: Helfgott Friedrich Heinrich, * 1750, † . . .

† Anton Franz Friedrich Johann Egidius Karl Ludwig Joseph von Königs, * . . 8. Febr. 1779, † . . 8. Nov. 1837, Herr auf Wickersdorf, Hzgl. sachs.-cob.-saalfeld. Kjkr und Hptm.; ✕ . . mit Christiane Friederike Amalie von der Tann, * . . 8. April 1778, † . . .

Söhne: 1. † Friedrich Adolf Hermann Freiherr von Königs, * . . 18. Okt. 1803, † Unter-Sieman bei Coburg 22. April 1856, Hzgl. sachsen-cob. und goth. Khr (immatrikuliert im Kgr. Bayern bei der Fürstklasse 20. März 1847), ✕ I) . . 9. Sept. 1828 mit Emilie Friederike Viktoria Hammann, * . . 24. Juni 1828, † . . 16. April 1840; II) . . 2. Okt. 1840 mit Johanne Christine Bohlig, * . . 2. Okt. 18 . ., † . . 16. Okt. 1853; III) . . 19. Febr. 1855 mit Anna Pauline Erdmunde von Metzsch, * . . 7. Aug. 1832, † . . .

Kinder: a) 1r Ehe: 1) Klara Kathinka Felicitas Henriette Molly, * . . 24. Juli 1829; ✕ . . 24. Juni 1850 mit Friedrich Forkel, † Coburg 18. Juli 1890, Hzgl. sachsen-cob. und goth. GJustizrat. [. . .]

2) † Magnus Karl Adolf Wilhelm Hermann, * Wickersdorf 8. Dez. 1832, † Weißenbrunn 16. Okt. 1887; ✕ I) . . 27. Nov. 1860 mit Margarete Schröpfer, * . . (gesch. 1867); II) . . 1869 mit Ottilie Freiin von Königs, * Moggenbrunn 7. Juli 1818, † Coburg 9. März 1905.

Kinder: a) 1r Ehe: (1) Kurt, * . . 15. Okt. 1861, Kaufmann. [München.]

(2) Martha, * Weißenbrunn 8. Okt. 1862. [. . .]

(3) Max, * Weißenbrunn 8. Okt. 1862, Zwillingsbruder der Vorigen. [. . .]

— b) 2r Ehe: (4) † Ludwig Franz Eugen Hermann Bernhard, * Weißenbrunn 28. März 1873, † . . 1917, Fabrikbes.; ✕ Wiesbaden 30. März 1901 mit — Johanna Magdalene Adolfine Elise Flavie Wera von Schönfeldt, * Cassel 27. Aug. 1876. [Möhrsdorf bei Chemnitz.]

Kinder: a. Magnus Siegfried Hermann Georg Horst, * Coburg 28. Okt. 1902.

b. Emilie Irma Melitta, * Coburg 17. Sept. 1903.

— b) 2r Ehe: 3) Bernhard Alexander Wilhelm, * . . 8. Aug. 1841, Kaufmann. [Amsterdam.]

4) Marie Luise Auguste, * . . 10. Aug. 1844; ✕ . . mit Bernhard Bierneufel, † . . 9. Aug. 1870, Kgl. preuß. Hptm. und Komp.-Chef im Inf.-Rgt Nr. 95. [Coburg.]

5) † Adolf Eugen Hugo, * . . 28. Dez. 1845, † . ., Fabrikbes.; ✕ . . 23. Juli 1884 mit — Alma Henriette Nibbeck, * . . 12. Febr. 1860. [Emmerich a. Rh.]

Töchter: (1) Irmgard Alma Maria, * . . 18. April 1886.

(2) Elisabeth Hedwig Emilie, * . . 19. März 1888.

6) Alexander Hermann Eduard, * Wickersdorf bei Saalfeld a. d. S. 2. Mai 1847, Chemiker, Kgl. preuß. Lt. a. D.; ✕ Mainz . . mit Margarete Schnös, * Baunach 1. Mai 1855, † Berlin 30. Juni 1893. [. . .]

Kinder: (1) Anna, * Mainz 1. Aug. 1876.

(2) Hermann, * Mainz 8. Okt. 1877, Kunstmaler, Kgl. preuß. Lt. der Ref. des GFüs.-Rgts. [. . .]

(3) Beatrix, * Mainz 13. Aug. 1879.

(4) Margarete, * Frankfurt a. M. 7. Febr. 1882.
(5) Elfriede, * Berlin 30. März 1881.
(6) Elsa, * Berlin 11. Mai 1887.
7) Paul Emil Albert, * . . 21. Febr. 1849. [New York.]
— c) 3r Ehe: 8) Alexander Karl Hugo, * . . 7. April 1856. [. . .]
9) Emilie, * Unter-Siemau 18. Sept. 1861; ⚭ Coburg 27. Juni 1893 mit Hilmar von Schönfeldt, † Coburg 12. Dez. 1897, Kgl. preuß. Major z. D. [Coburg.]

2. † Ferdinand Wilhelm Friedrich Johann, * Wickersdorf 18. Jan. 1805, † . . 1858; ⚭ . . mit Henriette Bernhardine Wilhelmine Bäuckert, * . ., † . . 11. Dez. 1875 (wiederverm. . . mit Georg von Krafft, Hzgl. sachsen-meining. Khrn).
Söhne: 1) † Wilhelm Bernhard Leopold Lothar, * Saalfeld a. d. S. 5. März 1844, † Berlin 5. Juli 1890, K. u. K. Olt. a. D. [Frhrnstand des Hzgl. sachsen-meining. Staatsmin. 14. Juni 1867]; ⚭ . . mit — Auguste Wieland, * Ung.-Hradisch, Mähren, 28. Febr. 1856. [Berlin.]
2) † Maximilian Robert Erwein, * Saalfeld a. d. S. 21. März 1845, † Berlin 5. Febr. 1888, Kaufmann; ⚭ Berlin 4. März 1873 mit — Pauline Bertha Emilie Schrobach, * Berlin 17. Nov. 1853. [. . .]
Kinder: (1) Lothar Alfred Arthur, * Berlin 18. Juli 1873, Kgl. preuß. Jahlm. [Frhrnatteſt des Hzgl. sachsen-meining. Staatsmin. 10. Aug. 1898] [. . .]
(2) Auguste Anna Hedwig, * Berlin 10. Juni 1876.
(3) Valeska Johanna Bernhardine, * Berlin 19. Mai 1878; ⚭ daſ. . . . mit Gottfried Johannes Becker, Kaufmann. [. . .]
3) Adolf, * . . . [. . .]

3. † Ernſt Auguſt Emil Leopold (ſ. Taſchenbuch der Uradeligen Häuſer).

## Koenneritz.

Lutheriſch. — Thüringiſcher Uradel, der mit Konrad von Koenneritz 1191 als Zeugen urkundlich zuerſt erſcheint. Der Name wechſelt zwiſchen Conritz, Koenritz, Koendritz, Kuenerit und Könneritz; Kgl. ſächſ. Genehmigung zur Führung des Frhrntitels 17. Juni 1874 (für die Nachkommen des Hans Wilhelm Traugott — ſ. unten). — W.: In S. drei (2, 1) oben und unten mit eiſernem Reifen gefaßte r. Handrammen mit 2 Handhaben. Frhrnkr. Auf dem gekr. H. mit r.-ſ. Decke 7 r., ſ., r., ſ., r., ſ., r. Straußfedern, jede bel. mit einer g.-beſamten Roſe gewechſ. Farbe. — Erſte Aufn. 1876. Vgl. auch den gleichnamigen Artikel im Taſchenbuch der Gräfl. Häuſer, Jahrg. 1866, S. 466.

† Hans Wilhelm Traugott von Koenneritz, * . . 14. Aug. 1753, † . . 9. Juli 1829, Herr auf Loſſa, Kgl. ſächſ. Kjkr und Poſtallm.; ⚭ . . 23. Jan. 1788 mit Armgard Gfin von Hohenthal, * . . 6. Jan. 1768, † . . 10. Febr. 1837.

Söhne: 1. † Hans Heinrich Graf von Koenneritz, * . . 7. Febr. 1790, † Erdmannsdorf 21. Mai 1863 (ſ. Taſchenbuch der Gräfl. Häuſer).

2. † Karl Wilhelm von Koenneritz, * Merſeburg 24. März 1791. † Franzensbad 29. Juli 1859, Kgl. ſächſ. Major der Kav.; ⚭ Kötzſchenbroda 8. Sept. 1819 mit Amalie Karoline Friederike von Watzdorf, * Wieſenburg 16. Juli 1800, † Dresden 19. März 1868.
Kinder, Freiherren und Freiin von Koenneritz: 1) † Hans, * Hoſterwitz 20. Juni 1820, † Dresden 9. April 1911, Kgl. ſächſ. WGMaj und Hofmarſchall a. D.; ⚭ St. Petersburg 30. April 1858 mit — Helene Freiin von Offenberg, * Mitau 10. Sept. 1833, ED. des Kgl. bayer. Thereſien-O. [Dresden.]
Söhne: (1) Rudolf Karl Friedrich, * St. Petersburg 23. Dez. 1859 Kgl. ſächſ. Khr, Jeremonienm. a. D. und Hptm. a. D.; ⚭ Dresden 18. Febr.

1897 mit — Anna Gfin von der Osten-Sacken, * Warschau 17. Aug. 1872. [Dresden.]

(2) Leo Karl Friedrich, * Dresden 6. Juni 1852, Kgl. sächs. Khr und Hofmarschall, Chef der Hofhaltung J. K. H. der Przssin Mathilde Hzgin zu Sachsen und Oberstlt. z. D.; ⚭ Libau 10. Juni 1914 mit — Sophie gesch. Gfin von Keyserlingk, geb. Baronin von Offenberg, * Schmaleningken, OPr., 24. Febr. 1863. [Dresden.]

2) † Karl, * Dresden 22. Sept. 1821, † das. 10. Nov. 1885, Herr auf Ober-Leutersdorf, Kgl. sächs. Hofrat, Rechtsanwalt; ⚭ Loschwitz 16. Sept. 1869 mit — Isidore von Kyaw, * Zwickau 22. Juni 1843. [Dresden.]

Tochter: Marie, * Dresden 25. Sept. 1873.

3) Ida, * Munzig 16. Sept. 1828; ⚭ Burkhardswalde 18. Okt. 1855 mit Georg Jakob von Carlowitz, † Grimma 27. Jan. 1886. [Grimma.]

3. † Eduard Freiherr von Koenneritz, * . . 10. April 1802, † Weigsdorf 12. Aug. 1875, Herr auf Weigsdorf, sächs. OLausitz, Kgl. sächs. WGRat; ⚭ Kropstädt 2. Mai 1842 mit Klara von Leipziger, * Wermsdorf 30. Jan. 1825, † Weigsdorf 27. Sept. 1885.

Töchter: 1) Maria Theresia (Rosa), * Dresden 9. Febr. 1849; ⚭ das. 14. Mai 1868 mit Werner von Watzdorf, † Dresden 29. Febr. 1904, Kgl. sächs. Khrn, WGRat und Staats- und Finanzmin. a. D. [Dresden.]

2) Felicie, * Bautzen 5. Sept. 1852; ⚭ Dresden 4. März 1889 mit Georg Gfn von Metzsch-Reichenbach, Herrn auf Reichenbach und Friesen, Kgl. sächs. Staatsmin. a. D., Min. des Kgl. Hauses. [Dresden.]

---

## Köppelle, Köth-Wanscheid, s. Dael, Koller (1810), Koller (1912), Komers von Lindenbach, Kometer von Trübein, Konopka, Konrad von Konradsheim, Kopal, Kopfinger von Trebbienau, Korb von Weidenheim, 1917.

---

## Korff (Schmysingk genannt von Korff).

Westfälischer Uradel, der mit Henricus Korff (Kersekorff), mit dem auch die Stammreihe beginnt, 1240 zuerst urkundlich erscheint. — W.: In R. eine g. Lilie. Auf dem gekr. H. mit r.-g. Decke die von 2 r.-geflößten Seejungfern mit b. Schwänzen gehaltene Lilie, überhöht von 3 g. Sternen. — Erste Aufn. 1856. S. auch die gleichnamigen Artikel im Gothaischen Genealog. Taschenbuch der Gräfl. und der Adeligen Häuser (Uradel), Bd. I, 1900, und Bericht zur Stammreihe, Bd. II, 1901, Bd. IX, 1908.

### A. Korff.

### I. Linie: Harkotten. (Katholisch.)

Stammvater: Heinrich, † 8. Mai 1655, Herr auf Harkotten. — Preuß. Genehmigung zur Fortführung des Frhrntitels d. d. Erdmannsdorf 1. Aug. 1844 (s. Jahrg. 1874, S. 354). — Geschichtl. Übersicht im Jahrg. 1864, S. 513.

† Friedrich Anton Johann Nepomuk Freiherr von Korff, * Münster i. W. 1. Juli 1775, † das. 1. April 1836, Kgl. preuß. Khr; ⚭ Münster i. W. 8. Nov. 1806 mit Rosina Alexandrine Gfin von Korff gen. Schmising, * Tatenhausen 13. Okt. 1787, † Münster i. W. 24. Jan. 1873.

Söhne: 1. † Klemens August, * Münster i. W. 4. Juni 1811, † Harkotten 15. Dez. 1879; ⚭ I) Schwarzenraben 25. Nov. 1840 mit Pauline Freiin von Grüter-Morrien, * Calbeck 14. Juni 1813, † Lippspringe 10. Juli 1841: II) Lembeck 18. Mai 1844 mit Auguste Gfin von Merveldt, * Münster i. W. 26. Aug. 1812, † Harkotten 15. Mai 1884.

Söhne 2r Ehe: 1) † Maximilian Franz Xaver, * Münster i. W. 18. Juni 1845, † Harkotten 22. April 1915, Herr auf Harkotten, Marienfeld und Wittenburg; ⚭ Geisteren 20. Aug. 1878 mit — Maria-Theresia Freiin von und zu Weichs zur Wenne, * Geisteren 12. Mai 1854. [Harkotten.]

Kinder: (1) Augustinus Ferdinandus Maria Johannes Nepomucenus Hubertus Ignatius Joseph Cupertino Gregorius, * Harkotten 9. Sept. 1880, Herr auf Harkotten (seit 1309 im Bes. der Fam.), Marienfeld (seit 1844), Kr. Warendorf, und Wittenburg (seit 1442), Reg.-Bez. Osnabrück, Ger.-Referendar a. D., Amtmann des Amtes Sassenberg. [Harkotten.]

(2) Bruno Maria Wilhelm Antonius Joseph Johannes Nepomuk Hubertus Kasimir, * Harkotten 4. März 1882, Kgl. preuß. Rittm. im Ul.-Rgt Nr. 10. [Jüllichau.]

(3) Sophia Maria Caspara Johanna Nepomucena Huberta Josepha Sibylla, * Harkotten 18. Dez. 1883, als Schwester Michaela im Orden der Armenschwestern vom heil. Franziskus in Düsseldorf.

(4) Aloysia Maria-Leopoldina Josepha Johanna Nepomucena Huberta Servatia, * Harkotten 11. Mai 1885.

(5) Stephania Maria Josepha Franziska Johanna Nepomucena Huberta Philomena, * Harkotten 10. Aug. 1886.

(6) Wilderich Joseph Maria Aloysius Johannes Nepomuk Hubertus Narcissus, * Harkotten 29. Okt. 1887, Kgl. preuß. Olt. im Feldart.-Rgt Nr. 83. [Truppenübungsplatz Friedrichsfeld bei Wesel.]

(7) Johanna Nepomucena Ida Eulalia Maria Huberta Odilia, * Harkotten 10. Dez. 1899.

(8) Joseph Maria Friederich Michael Johannes Nepomuk Hubertus Clemens, * Harkotten 23. Okt. 1892, Kgl. preuß. Lt. im Feldart.-Rgt Nr. 22. [Münster i. W.]

(9) Michael Clemens Maria Joseph Johannes Nepomuk Hubertus Swibertus, * Harkotten 1. März 1894, Kgl. preuß. Lt. der Res. des Feldart.-Rgts Nr. 22. [. . .]

2) Ferdinand Anton Wilderich, * Harkotten 23. Sept. 1818, Kgl. preuß. GJustizrat und Amtsger.-Rat a. D. und Olt. a. D. [Münster i. W.]

2. † Alexander, * Münster i. W. 18. Dez. 1822, † Düsseldorf 6. Jan. 1895, Kgl. preuß. Rittm. a. D.; ⚭ Königswinter 4. April 1861 mit Klementine Kleinhaus, * Düsseldorf 3. April 1833, † das. 12. Dez. 1895.

Kinder: 1) Maria, * Düsseldorf 22. Jan. 1862, als Schwester Bernadette im O. „vom armen Kinde Jesu" in Burscheidt.

2) Josephine, * Wesel 19. März 1863. [Düsseldorf.]

3) Friedrich Bernhard, * Wesel 2. Febr. 1865, Kgl. preuß. Ldrat des Kr. Malmedy und Olt. a. D.; ⚭ Aachen 25. Juni 1895 mit — Maria Sophia Karolina Elisabeth Lucius, * Aachen 10. Mai 1869. [Malmedy.]

Töchter: (1) Maria Benedetta Josephine Karoline Huberta Aloysia Johanna Nepomucena, * Köln a. Rh. 5. Mai 1896.

(2) Pia Maria Franziska Benedetta Aloysia Huberta Nepomucena, * Köln 30. Juli 1898.

(3) Antonia Maria Sophia Stephanie Maximiliane Huberta Johanna Nepomucena, * Köln 23. Aug. 1900.

## II. Linie: Sutthausen. (Katholisch.)

Stammvater: Dietrich, kauft Sutthausen 1632. — Preuß. Frhr nach dem Rechte der Erstgeburt und am Besitz von Sutthausen, Schleppenburg und Osthof d. d. Berlin 28. April 1887; Ausdehnung auf die Descendenz d. d. Rominten 25. Sept. 1908.

Gottfried Wilhelm Tido Maria Adolf Emil Bonifacius Freiherr von Korff, * Sutthausen 24. Juni 1855, Fkherr auf Sutthausen (seit 1619 im Bes. der Fam.), Ldkr. Osnabrück, Schleppenburg und Osthof (seit ca 1730 im Bes. der Fam.), Kr. Bersenbrück, Rr des Kgl. bayer. St. Georg-O.; ✕ Münster i. W. 3. Mai 1881 mit — Maria-Theresia Freiin von Nagel, * Ittlingen 18. Aug. 1859, StkrD. [Sutthausen.]

Töchter: 1. Maria Magdalene Margarete Viktoria Anna, * Sutthausen 2. Juni 1885; ✕ Marienfeld 12. Okt. 1909 mit Egon Frhrn von Romberg. [Francorchamps, Belgien.]

2. Maria Rosario Benedicta Margarete Ursula Nepomucena, * Sutthausen 18. Okt. 1893, StkrD.; ✕ Stuttgart 19. Mai 1914 mit Ernst Frhrn von Gudenus, K. u. K. Km., Statth.-Sekr. und Lt. [Meran.]

3. Mathilde Clara Franziska Philomena, * Unter-Mais bei Meran 3. Nov 1897.

## B. Schmysingk genannt von Korff.

S. Jahrg. 1860, S. 423, und Jahrg. 1863, S. 470.

### I. Linie. (Katholisch und evangelisch.)

Preuß. Genehmigung zur Fortführung des Freiherrl. Prädikats durch A. H. K.-O. d. d. Charlottenburg 8. Sept. 1852.

† Friedrich Wilhelm Georg August Freiherr Schmysingk gen. von Korff, * Mosens 16. Juni 1797, † Halle a. d. S. 20. Jan. 1871, Herr auf Schoenbruch und Park; ✕ Wicken, Kr. Domnau, OPr., 25. Juli 1821 mit Agnes Gfin zu Eulenburg, * Königsberg i. Pr. 25. Juli 1803, † Halle a. d. S. 9. Jan. 1890.

Söhne: 1. † Botho Friedrich Nikolaus, * Königsberg i. Pr. 10. Juni 1822, † Hannover 17. April 1895, Herr auf Schoenbruch und Park (1871 veräußert), Kgl. preuß. Major z. D., Rr des Joh.-O.; ✕ Gallingen 28. Juni 1854 mit — Nelly Gfin von Klinckowström, * Raudnitz 28. Juni 1836. [Hannover.]

Tochter: Jenny Malwine Agnes, * Gallingen 9. Febr. 1856. [Hannover.]

2. † Emanuel Karl Heinrich, * Schoenbruch 31. Mai 1826, † Roennebed 5. Febr. 1903, Kgl. preuß. Gen.-Major z. D., EMr des Joh.-O.; ✕ Berlin 18. März 1857 mit Blanka Meyerbeer, * Baden-Baden 15. Juli 1832 (kath.), † Rom 5. Jan. 1896.

Sohn (kath.): † Friedrich Maria, * Berlin 8. Jan. 1858, † das. 25. Sept. 1898, Kgl. preuß. Rittm. a. D.; ✕ Braunschweig 25. Sept. 1890 mit Elise Bierbaum, * Braunschweig 5. Sept. 1861, † Berlin 9. Dez. 1909.

Kinder (kath.): (1) Botho Georg Maria, * Braunschweig 26. Jan. 1892, Kgl. preuß. Lt. im 1. GUL-Rgt. [. . .]

(2) Maria Emanuela Johanna Blanka Martha, * Braunschweig 16. Dez. 1893.

3. † Friedrich Nikolaus Paridon, * Schoenbruch 13. Okt. 1832, † Laukitten 17. Febr. 1868, Kgl. preuß. Rittm., aggr. dem UL-Rgt Nr. 14; ✕ Laukitten 13. März 1857 mit Anna Freiin Schmysing gen. von Korff, * Rippen 8. Mai 1840, † Laukitten 11. Febr. 1907, Herrin auf Laukitten und Dagwitten (wiederverm. Potsdam 4. April 1870 mit Richard von Alvensleben

a. d. H. Zichtau, † [gefallen bei] Chatillon-sur-Seine 19. Nov. 1870, Kgl. preuß. Major im Rgt der Gardes du Corps).

**Sohn:** Wilhelm Karl Gustav, * Königsberg i. Pr. 19. Febr. 1861, Herr auf Laukitten und Dagwitten (zus. 513,14 ha), Kr. Heiligenbeil, Kgl. preuß. Rittm. a. D. [Laukitten bei Ludwigsort, OPr.]; ⚔ Roennebeck 10. Juni 1890 mit Editha Marie Wilhelmine von Roennebeck, * Neustadt-Magdeburg 29. Sept. 1872 (gesch. 17. April 1897; wiederverm.).

**Kinder:** (1) Nikolaus, * Orpensdorf 15. Jan. 1892. [Krusemark, Altm.]

(2) Klaudine, * Pottlitten 29. Juni 1893; ⚔ Berlin 18. Dez. 1911 mit Hans von Schebek, Herrn auf Zruč, Böhmen, K. u. K. Lt. der Ref. des Drag.-Rgts Nr. 2.

## II. Linie. (Katholisch.)

**Österr. Genehmigung zur Fortführung des Frhrntitels als eines ausländischen nebst Wappenbestätigung d. d. Wien 25. Nov. 1892 (für die Kinder des Adolf Joseph Anton, s. unten).**

† Adolf Joseph Anton Schmysingk gen. von Korff, * Wien 9. Febr. 1820, † das. 8. Mai 1890, K. K. Statth.-Rat, Staatsbuchhalter a. D. und Hptm. a. D.; ⚔ Wien 5. April 1851 mit Sophie von Motesiczky, * Leszko 24. Sept. 1830, † Mauer bei Wien 22. Aug. 1876.

**Kinder, Freiherren und Freiin Schmysingk gen. von Korff:** 1. † Adolf Theodor, * Prag 16. Juni 1860, † (an der erh. Verwundung) Wien 13. Mai 1915. K. u. K. OWachtm. und Oberstlt. i. R.; ⚔ Ebenfurth NÖsterr., 16. Aug. 1891 mit — Gabriele Wanda Prajsin Sulkowska, * Bielitz 2. Mai 1866 (kath.). [Wien.]

**Kinder** (kath.): 1) Johann Nikolaus Adolf Maria, * Brünn 17. Dez. 1892, K. u. K. Lt. der Ref. des Feldjägerbat. Nr. 21. [. . .]

2) Antoinette Sophie Wanda Priska Gabriele Maria, * Achau, NÖsterr., 1. Aug. 1894.

3) † Herbert Viktor Adolf Maria, * Jägerndorf 24. Okt. 1895 † (gefallen bei) . . 23. Sept. 1916, K. u. K. Lt. im Feldjägerbat. Nr. 2.

2. Olga Amalia, * Lemberg 24. Dez. 1863. [. . .]

3. Heinrich Gabriel Ignaz, * Wien 5. Juni 1868, Schriftsteller; ⚔ Wien 14. Aug. 1894 mit — Leopoldine Marie Fözö, * . . . [. . .]

# Kosjek, 1917.

# Kottwitz.

Evangelisch. — Niederschlesischer Uradel mit gleichnamigem Stammhause bei Breslau, der mit Hugo de Kotenwiz in einer Verkaufsurkunde an das Kloster Alt-Celle bei Nossen 21. Jan. 1216 urkundlich (Urkunde Nr 200 im Kgl Staatsarchiv in Dresden) zuerst erscheint; Wappenbesserung d. d. Prag 27. Sept. 1367 (vom Kaiser Karl IV.), böhm. Frhr. d. d. Wien 23. März 1721 (für David Heinrich von Kottwitz — s. II. Linie — und seines † älteren Bruders Sigismund Ladislaus Sohn: Adam Heinrich von Kottwitz — s. I. Linie). — W. (1721): Von R. und S. gev. mit s. Herzschild, darin ein r. Balken. Frhrnkr. und 2 gekr. H. mit r.-s. Decken. Auf jedem H. ein mit der Rundung aufliegender halber s. Mühlstein, je best. in der Mitte mit einem 3 schw. Straußfedern tragenden r. Schaft. — Erste Aufn. und geschichtl. Übersicht im Jahrg 1865, S. 515; Gr-

gänzung im Jahrg. 1867, S. 487; Stammreihe im Jahrg. 1904, S. 393 und S. VIII; Berichtigung im Jahrg. 1908, S. 403. S. auch den gleichnamigen Artikel im Gothaischen Genealog. Taschenbuch der Adeligen Häuser (Uradel), Bd. V, 1904.

## I. Linie: Langheinersdorf (früher Kontopp).

Stammvater: Sigismund Ladislaus, * 21. Juli 1670, † 12. Mai 1713. — Wegen des erloschenen (1.) Astes s. Jahrg. 1914, S. 434.

† Reinhold Karl Heinrich Gotthard Freiherr von Kottwitz, * Berlin 7. Febr. 1833, † Langheinersdorf 22. Aug. 1881, Herr auf Nieder-Langheinersdorf und (seit 1877) Mittel-Langheinersdorf (zus. 1000 ha), Kr. Sprottau, Kgl. preuß. Lt. der Ldw., RR des Joh.-O.; ⚔ I) Neukirch 29. Okt. 1861 mit Helene Freiin von Zedlitz und Neukirch, * Neukirch 5. Juli 1839, † Langheinersdorf 28. Mai 1865; II) Neukirch 30. Sept. 1868 mit deren Schwester — Gertrud Freiin von Zedlitz und Neukirch, * Neukirch 4. Juli 1850. [Nieder-Langheinersdorf.]

Kinder 2r Ehe: 1. Reinhold Heinrich Wilhelm, * Langheinersdorf 14. Aug. 1869, Kgl. preuß. OLt. a. D., Lbesältester. [Langheinersdorf.]

2. Helene Bertha, * Langheinersdorf 28. Aug. 1870; ⚔ das. 21. Febr. 1911 mit Walther von Witzleben, Kgl. sächs. Obersten im 1. (Leib-)Gren.-Rgt Nr. 100. [Dresden.]

3. Wilhelm Ernst Hugo, * Langheinersdorf 30. Sept. 1874, Kgl. preuß. Landrat des Kr. Sprottau, RR des Joh.-O.; ⚔ Birgwitz, Gfschaft Glatz, 6. Mai 1905 mit — Florentine Luise Charlotte von Zastrow, * Berlin 17. März 1881.

Kinder: 1) Florentine Gertrud, * Görlitz 6. Juli 1906.
2) Reinhold Wilhelm Hubertus Alexander, * Görlitz 26. Aug. 1907.

4. Gertrud Elisabeth, * Langheinersdorf 29. Mai 1877.

5. † Heinrich Georg Oswald, * Langheinersdorf 28. Febr. 1879, † . . 23. Sept. 1916, Kgl. preuß. Rittm. und Esk.-Chef im Jägerrgt z. Pf. Nr. 9, RR des Joh.-O.

6. Hedwig Dorothea (Posthuma), * Bielitz 24. Aug. 1881.

## II. Linie (früher Boyadel).

Stammvater: Frhr David Heinrich, * 12. Aug. 1679, † 13. Dez. 1735, dessen Enkel die Stammvv. der beiden Äste sind

### 1. Ast.

Stammvater: Frhr Adam Rudolf Karl, * 30. Jan. 1741, † 13. Okt. 1811.

† Karl Emil Rudolf Freiherr von Kottwitz, * . . 15. Jan. 1785, † Dresden 3. Jan. 1857 (Sohn des Stammvv.); ⚔ . . mit Auguste Freiin von Birckhahn, * . . 6. März 1791, † Charlottenbrunn, Schles., 5. Okt. 1863.

**Söhne: 1. † Hugo Karl Ernst, * Wahlstatt 6. Jan. 1815, † Stuttgart 12. Mai 1897, Kgl. preuß. Gen. der Inf. z. D., RR des Joh.-O.; ⚔ . . 26. Okt. 1839 mit Elwine Adelaide Rosalie Charlotte von Eicke, * . . 11. Sept. 1819, † Stuttgart 29. Mai 1892.**

Sohn: Alfred Curt Ludwig, * Nimptsch 2. Sept. 1849, Kgl. preuß. Kbr und Major a. D., RR des Joh.-O.; ⚔ Stuttgart 7. Nov. 1882 mit — Klara Luise Karoline Schnabel, * . . 5. März 1861. [Stuttgart.]

2. † Edwin Eugen Karl Alexander, * Liegnitz 8. Dez. 1816, † Breslau 2. Okt. 1893, Kgl. preuß. Major a. D., RR des Joh.-O.; ⚔ . . 2. Okt. 1860 mit Anna Luise Wilhelmine Wacker, * . . 29. Mai 1832, † Breslau 27. Juni 1898.

Tochter: Hertha Anna Edwina, * Breslau 17. Dez. 1861; ⚔ das. 2./3. Okt. 1890 mit Maximilian von Zimmermann, Kgl. preuß. Hptm. a. D. [Dresden-Blasewitz.]

## 2. Ast.

Stammvater: Frhr Friedrich Gotthard Konrad, * 23. Febr. 1747, † 24. Jan. 1797, dessen Söhne die Stammv. der beiden Zweige sind.

### 1. Zweig.

Stammvater: Frhr Adam Friedrich Wilhelm, * 18. März 1777 † 17. Okt. 1803.

† Hans Adolf Wilhelm Freiherr von Kottwitz, * Cossar 10. April 1800, † das. 7. Aug. 1885 (?; Sohn des Stammv.); ✕ I) . . mit Amalie Helene Luise geſch. von Bothmer, geb. von Bojanowska, * Deutſch-Krone 23. Sept. 1803, † Franzensbad 25. Juli 1834; II) . . mit Jenny Wewer, * Hamburg 26. März 1818, † Cossar 27. Okt. 1889.

Kinder: a) 1r Ehe: 1. † Karl Wilhelm Alfred, * Cossar 12. Sept. 1829, † Triebel 19. Juli 1906; ✕ Merbitz 1. Febr. 1858 mit Emma Sophie Helene von Krosigk, * Merbitz 24. Sept. 1839, † Tannicht 26. Sept. 1893.

Kinder: 1) Hans Konrad, * Briesen 14. Okt. 1863, Kgl. preuß. Oberstlt. und Kmdr der UOff.-Schule in Treptow a. d. R.; ✕ Wetzlar 6. Okt. 1898 mit — Louina Anna Conſtantina von Hauteville, * Wetzlar 18. Okt. 1869.

2) Johann Georg Sigismund, * Briesen 17. Juni 1865, Kaufmann; ✕ Wimbledon-London 15. Dez. 1903 mit — Johanna Katharina Eggena, * Bremen 30. Sept. 1880. [Hamburg.]
Söhne: (1) Hans Alfred, * Hamburg 24. Sept. 1906.
(2) Konrad, * Rangoon, Brit.-Birma, 2. Nov. 1907.

3) Wilhelmine Viktoria Margarete, * Neusalz a. d. O. 18. Sept. 1870. [Kreiskrankenhaus in Britz, Kr. Teltow.]

4) Jenny Frieda Helene, * Neusalz a. d. O. 23. Okt. 1872. [Berlin-Wilmersdorf.]

— b) 2r Ehe: 2. † Adolf Max, * Cossar 3. Juli 1845, † das. 11. Jan. 1893, Herr auf Cossar und Kuckädel, Kgl. preuß. Major a. D.; ✕ I) Züllichau 5. Nov. 1866 mit Therese von Jastrzemski, * Militsch 11. Aug. 1845, † Unruhstadt 23. Jan. 1868; II) Berlin 10. Dez. 1872 mit Bertha Klara Maria Fischer, * . . 28. Jan. 1853, † Cossar 26. März 1914, Herrin auf Cossar und Kuckädel.

Kinder: a) 1r Ehe: 1) Therese, * Unruhstadt 20. Dez. 1867, Oberin des Kr.-Krankenh. in Britz, Kr. Teltow.

— b) 2r Ehe: 2) Egon, * Potsdam 3. April 1875, Herr auf Cossar und Kuckädel (zus. 1750 ha), Kr. Krossen, Kais. deutscher Korv.-Kpt. a. D.; ✕ Cassel 6. Jan. 1917 mit — Nora von Wolfswinq, * Königsberg i. Pr. 9. April 1881. [Cossar.]

3) Vera Jenny Helene Emma, * Berlin 25. Aug. 1883; ✕ das. 25. Okt. 1916 mit J. S. von Buch-Stolpe, Kgl. preuß. Hptm. der Res. eines Jägerbat. [. . .]

3. Caroline Luise (Lilly), * Cossar 29. Nov. 1846; ✕ das. 10. Nov. 1864 mit Robert von Poseck, † Halle a. d. S. 7. März 1903, Kgl. preuß. Oberſten a. D. [Sondershausen.]

### 2. Zweig.

Im Mannesſtamme erloſchen.

Stammvater: Frhr Alexander Otto Konrad, * 15. Sept. 1783, † 16. Febr. 1854.

† Leopold Adam Melchior Freiherr von Kottwitz, * Boyadel 6. Aug. 1827, † das. 10. Nov. 1902 (Sohn des Stammv.), Herr auf Boyadel, Kern und Meschke-Schwendten (nach seinem Tode veräußert); ✕ Roggow 9. Aug. 1857 mit Anna Marie Luise von Oertzen, * Roggow 1. Juli 1835, † . . 25. Nov. 1888.

Töchter: 1. Eva, * Boyadel 11. Nov. 1858; ✕ das. 21. Aug. 1876 mit Bern-

hard Gfn von Bassewitz-Levetzow, † . . 8. April 1899, Fkherrn auf Kläden. [Nieder-Mittlau, Kr. Bunzlau, und Berlin.]

2. Hedwig, * Boyadel 8. Febr. 1861; ⚭ Kläden 11. Okt. 1890 mit Hans Georg von Ribbeck, Kgl. preuß. Gen.-Major a. D. [Berlin.]

## Kotz von Dobř (Dobrsch).

Katholisch. — Böhmischer Uradel. — Erste Aufn. und Näheres über die verschiedenen Standeserhebungen s. Jahrg. 1877, S. 453.

### A.

Der Anschluß an eins der beiden Fehrndiplome (1680 bezw. 1767) liegt allerdings nicht vor. — Erbl. Mitgl. des Herrenh. des österr. Reichsrats seit 26. Febr. 1912.

† Christian Freiherr Kotz von Dobř, * . . 4. Sept. 1806, † Heiligenkreuz 31. Okt. 1883, Herr auf Heiligenkreuz, K. u. K. Kmr. und Statth.-VPräs. a. D.; ⚭ . . 20. Mai 1837 mit Aglaë Przzsin von Auersperg, * . . 26. Jan. 1812, † Heiligenkreuz 24. März 1899.

**Söhne:** 1. † Wenzel, * Prag 28. April 1842, † Heiligenkreuz 11. Juni 1912, Herr auf Heiligenkreuz ꝛc., K. u. K. Kmr., GRat und FML. i. R.; ⚭ I) Salzburg 21. Mai 1870 mit Marie Gfin von Lützow, * Vukovar 26. März 1847, † Heiligenkreuz 27. März 1880; II) Schönpriesen 6. Mai 1882 mit Henriette Gfin von Kolowrat-Krakowsky, * Temesvár 20. Jan. 1859, † Wien 19. April 1908.

**Sohn 1r Ehe:** Heinrich, * Heiligenkreuz 9. März 1880, Herr auf Heiligenkreuz, erbl. Mitgl. des Herrenh. des österr. Reichsrats, K. u. K. Kmr. und Rittm. der Res. des Hus.-Rgts Nr. 11, GMr des sow. Malt.-OrD.; ⚭ Bischofteinitz 21. Nov. 1908 mit — Gabriele Gfin von und zu Trautmansdorff-Weinsberg, * Ober-Waltersdorf 28. Juni 1876, K. u. K. VD. und StkrD. (s. Goth. Hofkalender, II. Abt.). [Heiligenkreuz bei Hostau, Böhmen.]

Kinder: (1) Marie Henriette, * Wien 10. Aug. 1910.
(2) Gabrielle, * Wien 16. Mai 1912.
(3) Therese, * Heiligenkreuz 13. Aug. 1914.
(4) Karl, * Heiligenkreuz 2. Okt. 1917.

2. † Karl, * Prag 24. Juni 1844, † Wien 5. Nov. 1901; ⚭ . . mit Friederike Maurer, * . ., † Salzburg 4. Juni 1895.

**Tochter:** Bertha, * . . 15. März 1879; ⚭ Wien 12. Sept. 1900 mit Ludwig Ritter von Polzer, K. u. K. Rittm. [Tannbach bei Gutau, OÖsterr.]

### B.

Österr. Frhr. d. d. Wien 5. Febr. 1869; Ausfertigung des Diploms unter Wappenbesserung d. d. Wien 25. Febr. 1892. — W.: In B. ein 4speich. g. Rad. Auf dem gekr. H. mit b.-g. Decke das Rad. Schildhalter: 2 g. Greife. Wahlspruch: Quod justum Deo placeat. — Abstammung s. Jahrg. 1877, S. 454.

† Ferdinand Ernst Freiherr Kotz von Dobř, * Hlawnowitz 16. Febr. 1820, † das. 2. Aug. 1882, Herr auf Hlawnowitz, Liebietitz und Přestanitz, Böhmen; ⚭ . . 16. Juli 1818 mit Valerie Girtler von Kleeborn, * Cerekwitz 28. Febr. 1829, † Hlawnowitz 4. Juni 1906.

**Kinder:** 1. † Alexander, * Schüttenhofen 26. Juni 1851, † Hlawnowitz 16. Aug. 1893, K. u. K. Hptm. im Korpsart.-Rgt Nr. 14; ⚭ Wien 19. Aug. 1889 mit — Marie Freiin von Gemmell zu Flischbach, * Wien 3. März 1869. [Wien.]

Söhne: 1) Wolfgang Marquard, * Wien 30. Juni 1890, Dr. jur., K. K. Staatsarchivskonz. im Min. des Innern (Adelsarchiv). [Wien.]
2) Wenzel Marquard, * Wien 9. Sept. 1891, K. u. K. Oblt. im Brückenbat. Nr. 2. [Krems.]
3) † Wilhelm Marquard, * Wien 1. Nov. 1892, † (gefallen bei) . . 26. Juli 1915, K. u. K. Kadett der Ref. des Inf.-Rgts Nr. 4.

2. Eugen, * Hlawnowitz 19. Okt. 1858; ✕ I) das. 29. Sept. 1887 mit Karola von Puteani, * . ., † . . 6. Dez. 1889; II) Wien .. Juni 1892 mit — Anna Grohmann, * . . . [Wien.]
3. Marie, * Hlawnowitz 3. Okt. 1869; ✕ . . 1895 mit Ottomar von Pelikan, K. u. K. Rittm. im Drag.-Rgt Nr. 12 (beurl.). [Hlawňowitz.]

**Kotzau, Krafft-Ebing, Kraittmayr, s. Kreittmayr, Kramer, 1917.**

## Krane.

Katholisch und lutherisch. — Uradel der Gfschaft Mark (Westfalen), dessen Stammreihe mit Heidenricus de Grue 1200 beginnt; preuß. Anerkennung des Frhrnstandes durch Diplom d. d. Berlin 6. März 1878. — Besitz: Das im Jahre 1683 gestiftete Fideikommiß Matena mit Bockhövel und Kloetinghof (zus. 112 ha; im Bes. seit dem letzten Drittel des XVII. Jahrh.), Kr. Soest, Westf. — W.: In B. ein s. Kranich mit g. Stein in der erhob. Rechten. Frhrnkr. und 2 H. Auf dem rechten mit b.-s. Decke der Kranich wachs.; auf dem linken mit r.-s. Decke ein schw. Hut mit s. Krempe, diese best. mit 3 s., r., s. Federn. — Erste Aufn. und geschichtl. Übersicht im Jahrg. 1879, S. 432.

† Eugen von Krane, * . . 2. Febr. 1804, † Matena 31. Juli 1851; ✕ . . mit Marie verw. von der Leithen, geb. Withaus, * . . 8. Okt. 1808, † Duisburg 5. März 1880.

Kinder: 1. † Ernst Freiherr von Krane, * Matena 28. Sept. 1840, † das. 12. April 1898, Fkherr, Erbsälzer von Sassendorf, Kgl. preuß. Obrt. a. D.; ✕ Düsseldorf 16. Juli 1892 mit — Therese Freiin von Dernbach, * Hersfeld 11. Nov. 1857. [. . .]

2. † Luise, * Matena 2. Mai 1844 (luth.), † Lübeck 28. Dez. 1915; ✕ Matena 27. Aug. 1870 mit Ferdinand Frhrn von der Recke (luth.), † Duisburg 4. April 1886, Kgl. preuß. Loger-Rat (s. Taschenbuch der Uradel. Häuser).

Vatersbrüder.

1. † Wilhelm Goswin von Krane, * Matena 18. Nov. 1777, † Darmstadt 16. März 1865, Ldgfl. hessen-homb. Khr und Hofmarschall; ✕ . . 6. Jan. 1805 mit Sujette Bodell von Schorer, * . . 18. Juli 1785, † Darmstadt 24. Dez. 1858.
Sohn: † Ernst Freiherr von Krane, * Homburg v. d. H. 5. Nov. 1819, † Düsseldorf 12. Juli 1894; ✕ . . 17. April 1852 mit Henriette Freiin von Nicou, * . . 17. Juni 1827, † . . 19. März 1858.
Tochter: Anna, * . . 26. Jan. 1853. [Düsseldorf.]

2. † Franz von Krane, * Matena 12. Jan. 1780, † Wiesbaden 19. Aug. 1820, Kgl. preuß. Major und Bat.-Kmdr; ✕ . . 1799 mit Henriette von Rappard, * Hamm 4. März 1775, † Gemen 10. Nov. 1817.
Söhne, Freiherren von Krane: 1) † Wilhelm Joseph Franz, * Dortmund 20. Aug. 1810, † Frankfurt a. M. 30. Sept. 1896, Kgl. preuß. Gen.-Major z. D.; ✕ Darmstadt 25. April 1842 mit Marianne Freiin von Krane, * Homburg v. d. H. 9. Aug. 1815, † Darmstadt 4. Febr. 1892.
Kinder: (1) † Wilhelm, * Meschede 16. Febr. 1844, † Görlitz 8. Dez. 1878,

Kgl. preuß. Hptm. à l. s. des Füs.-Rgts Nr. 38; ⚭ Görlitz 5. Aug. 1868 mit Hermine Schulze, * Rauscha 16. Febr. 1848 (evang.), † Görlitz 18. Nov. 1894 (wiederverm. Görlitz 5. April 1885 mit Alfred Frhrn von Krane, Kgl. preuß. Major a. D., s. unten).

Söhne: a. † Theodor, * Görlitz 21. Juli 1869, † Berlin 1. Nov. 1896, Kgl. preuß. Lt. a. D.; ⚭ Dresden 14. Sept. 1895 mit — Ethel West, * Kholapur, Indien, 3. Aug. 1872. [Wien.]

b. Goswin, * Berlin 12. März 1872, Fkherr, Erbjälzer von Sassendorf, Kgl. preuß. Hptm. der Ldw.; ⚭ Luckenwalde 5. Juli 1902 mit — Ida Moritz, * Luckenwalde 12. April 1875. [Haus Matena.]

Tochter: Elisabeth Luise, * Matena 11. Mai 1903.

(2) † Marie, * Meschede 29. Nov. 1847, † . .; ⚭ . . 5. Jan. 1869 mit Heinrich Garbe, † Berlin 10. April 1901, Kgl. preuß. Geheg.- und Baurat, Prof.

(3) Friedrich Adolf Franz Maria, * Darmstadt 16. Dez. 1849, Kgl. preuß. Gen.-Lt. z. D.; ⚭ Darmstadt 29. Mai 1882 mit — Mathilde Kast, * Stockstadt a. Rh. 23. April 1861. [Wiesbaden.]

Söhne: a. Franz Adalbert, * Darmstadt 16. Sept. 1883, Kgl. preuß. Hptm. im GGren.-Rgt Nr. 1; ⚭ Potsdam 6. April 1911 mit — Ursula von Krosigk, * Bandelin 10. Okt. 1890. [Berlin.]

Söhne: a) Goswin Friedrich Franz Anton, * Berlin 27. Aug. 1912.
b) Adalbert Franz Hugold Victor, * Berlin 3. Okt. 1915.

b. † Adalbert Friedrich Heinrich Emil Wilhelm, * Darmstadt 24. Juni 1887, † (gefallen bei) . . 15. Okt. 1914, Kgl. preuß. Oblt. im GGren.-Rgt Nr. 5.

c. Wilhelm Goswin Alfred, * Darmstadt 5. Sept. 1889, Kgl. preuß. Oblt. im Drag.-Rgt Nr. 6; ⚭ Koblenz 19. Febr. 1914 mit — Maria Sasse, * Montjoie 19. Juli 1891. [Mainz.]

(4) Susette Karoline Franziska, * Luxemburg 29. Juli 1851 [München]; ⚭ Darmstadt 4. Juni 1872 mit Max Frhrn Taets von Amerongen, † 12. Aug. 1912 (gesch. laut Dekret Sr. K. H. des Ghzgs von Hessen vom 19. Mai 1886), Ghzgl. hess. Khrn.

2) † Friedrich Wilhelm Karl Theodor Maria von Krane, * Hamm 14. Nov. 1812, † Münster i. W. 29. Aug. 1874, Kgl. preuß. Oberst z. D.; ⚭ I) Frödau 4. Aug. 1839 mit Ottilie Christine Henriette Heloise von Meske, * Frödau 22. April 1822 (luth.), † Münster i. W. 27. Aug. 1856; II) Hohlstein bei Löwenberg 15. Juli 1858 mit Sophie Freiin Schenk von Geyern, * Fürth 8. Febr. 1838 (luth.), † Wiesbaden 20. Aug. 1894.

Kinder, Freiherren und Freiinnen von Krane: a) 1r Ehe: (1) † Alfred, * Polkwitz 24. Sept. 1840, † Görlitz 31. Jan. 1907, Kgl. preuß. Major a. D.; ⚭ Görlitz 5. April 1885 mit Hermine verw. Freifrau von Krane (s. oben), geb. Schulze, * Rauscha 16. Febr. 1848 (evang.), † Görlitz 18. Nov. 1894.

Tochter: Susette Maria Alwine Franziska Theodora Anna Ottilie Gustava Sabine, * Merseburg 4. Juni 1886. [Berlin.]

(2) Egon, * Freistadt 23. Jan. 1847, Kgl. preuß. Oberstlt. a. D., Rendant des Berliner Inv.-Hauses a. D.; ⚭ I) Alt-Tomischl 23. Okt. 1873 mit Elisabeth von Poncet, * Alt-Tomischl 13. Nov. 1843 (luth.), † das. 4. Sept. 1879; II) Mittel-Röhrsdorf 27. Mai 1881 mit — Gertrud Elisabeth Pauline Kalau vom Hofe, * Mittel-Röhrsdorf 29. Febr. 1852 (luth.). [Berlin.]

Kinder (luth.): a) 1r Ehe: a. Elisabeth Ottilie Auguste Erna, * Alt-Tomischl 29. Aug. 1879; ⚭ Offenburg 8. Juni 1899 mit Kurt Quasowski, Kgl. preuß. Major beim Stabe der Trainabt. Nr. 14. [Durlach.]

— b) 2r Ehe: b. Gert Egon Hermann Friedrich Richard, * Fraustadt 9. Mai 1885, Kgl. preuß. Hptm. im Leibgren.-Rgt Nr. 8; ⚭ Berlin

5. Okt. 1912 mit — Adelheid Valeska Gertrud von Gustedt, * Neu-Glienicke 24. Mai 1889. [Frankfurt a. d. O.]
Sohn: Eberhard, * Frankfurt a. d. O. 25. Juli 1913.

c. Ruth Klara Ottilie Pauline, * Glogau 13. Mai 1891. [Berlin.]

d. Arnold Egon, * Mülhausen i. E. 15. Sept. 1892. [Udjidji, Deutsch-Ostafr.]

— b) 2r Ehe: (3) Friedrich, * Ols 20. Okt. 1859, Kgl. preuß. Gen.-Lt. z. D.; ⚔ Münster i. W. 12. Febr. 1898 mit — Hedwig von Goetze, * Gießen 9. Aug. 1875 (luth.). [Berlin.]
Sohn: Friedrich, * Berlin 4. April 1899, Kgl. preuß. Kadett in Karlsruhe.

(4) Sophie-Elfriede, * Ols 5. Febr. 1861; ⚔ I) Polnisch-Nettkow 14. April 1885 mit Friedrich Otto von Rothenburg, † Poln.-Nettkow 23. Aug. 1912 (gesch. 21. April 1892), Frhrn auf Polnisch-Nettkow; II) Berlin 12. Juli 1893 mit Maximilian Frhrn Löw von und zu Steinfurth, † Wiesbaden 24. Mai 1915, Frhrn auf Löwenthal, Kgl. preuß. Rittm. a. D. [Wiesbaden.]

---

**Krauß** (in Bayern), **Krauß** (in Österreich), **Kreittmayr auf Offenstetten und Wackerstein**, 1917.

---

## Kreß von Kreßenstein.

Nürnberger Stadtgeschlecht, dessen Stammreihe mit Herold Krezz oder Kreß 1270 urkundlich beginnt; Adelsbestätigung und Wappenbesserung d. d. Augsburg 15. Juli 1530 (vom Kaiser Karl V.); wegen des Besitzes des 1651 erkauften Gutes Dürrenmungenau in die fränkische Reichsritterschaft, Kantons Altmühl, aufgenommen 18. Nov. 1651; immatrikuliert im Kgr. Bayern bei der Frhrnklasse 26. Jan. 1817. — Es werden Familientage gehalten. — Besitz: Das Kondominat Kraftshof bei Nürnberg (seit 1291). — W.: In R. schrgr. ein Schwert mit g. Griff. Auf dem gekr. H. mit r.-s. Decke hinter 5 Pfauenfedern ein r.-gekleideter schw. bärt. Mannesrumpf in schw. Spitzhut mit Hermelinstulp, best. mit 5 Pfauenfedern, sein Schwert wagrecht mit seinen beiden Oberzähnen haltend. — Erste Aufn. 1855; geschichtl. Übersicht im Jahrg. 1856, S. 368.

### I. Linie.

Stammvater: Jobst Christoph, * 5. Sept. 1623, † 23. Sept. 1694.

#### 1. Ast. (Lutherisch.)

Stammvater: Georg Christoph Wilhelm, * 29. Nov. 1741, † 23. Mai 1825.

† Karl Gottfried Friedrich Christoph Xaver Freiherr Kreß von Kreßenstein, * Nürnberg 3. Mai 1808, † das. 24. Mai 1877 (Enkel des Stammv.), Kgl. bayer. Km. und Appell.-Ger.-Rat a. D.; ⚔ Nürnberg 15. Mai 1839 mit Johanna Christiane Sophie Regine König von Königsthal, * Nürnberg 10. April 1811, † das. 12. Jan. 1903.

Kinder: 1. † Georg Wilhelm Friedrich Karl Christoph, * Nürnberg 20. April 1840, † das. 2. März 1911, Dr. phil. h. c. (Univ. Erlangen), Kgl. bayer. Justizrat und Rechtsanwalt; ⚔ Nürnberg 25. Mai 1869 mit — Amalie Freiin Haller von Hallerstein, * Nürnberg 23. Juni 1845. [Nürnberg.]
Söhne: 1) Friedrich Sigmund Georg, * Nürnberg 24. April 1870, Kgl. bayer. Km., Major und Chef des Gen.-Stabes einer Armee.

2) Gustav Christian Walfried, * Nürnberg 18. April 1872, Kgl. bayer. Km. und Oberstlt. im Gen.-Stab eines Armeekorps; ✕ Nürnberg 28. Sept. 1897 mit — Marie Sophie Anna von Petz, * Lichtenhof 19. April 1877. [Nürnberg.]
**Kinder:** (1) Kurt Wilhelm Georg, * München 3. Juli 1900.
(2) Hans Richard Friedrich, * München 27. Dez. 1902.
(3) Sophie Amalie, * München 7. Febr. 1904.

3) Karl Friedrich Christoph, * Nürnberg 4. Febr. 1874, Kgl. bayer. Km. und Bez.-Amtmann in Neustadt a. d. A.; ✕ Dessau 20. April 1905 mit Marga Wandel, * Dessau 30. Okt. 1874.
**Söhne:** (1) Georg Franz, * Schwabach 19. Okt. 1903.
(2) Karl Christoph, * Nürnberg 4. Febr. 1905.
(3) Friedrich Karl Anton, * Reichenhall 12. April 1908.

2. Richard Karl Friedrich Wilhelm, * Aschaffenburg 27. April 1841, Kgl. bayer. Major a. D., Admin. des Kondominats; ✕ Wallhausen 22. Aug. 1879 mit — Mathilde Margareta Weber, * Hengstfeld 19. Juni 1858. [Nürnberg.]
**Töchter:** 1) Agnes Johanna Mathilde, * Wallhausen 25. Jan. 1881.
2) Hedwig Marie Sophie Franziska, * Crailsheim 24. Nov. 1882; ✕ Nürnberg 2. Aug. 1905 mit Heinrich von Fuchtbauer, Kgl. bayer. Hptm. und Bat.-Kmdr. [. . .]

3. † Marie Franziska Sophie Karoline, * Aschaffenburg 6. Aug. 1848, † Nürnberg 30. Nov. 1915; ✕ Nürnberg 22 April 1874 mit Alexander Ritter von Doßauer, † Nürnberg 29. Nov. 1905, Kgl. bayer. Gen.-Major z. D.

4. Eberhard Friedrich Wilhelm Karl, * Nürnberg 28. Jan. 1852, Kgl. bayer. Reg.-Direktor der Kreisreg. in Ansbach; ✕ München 11. Aug. 1883 mit — Amalie Freiin von Tröltsch, * Petersgemünd 22. Febr. 1858.
**Töchter:** 1) Johanna Amalie Gertrud, * Kipfenberg 10. Jan. 1885.
2) Marie Amalie Franziska Elisabeth, * Ansbach 1. Sept. 1893.

## 2. Ast. (Lutherisch und katholisch.)

Stammvater: Christoph Jakob, * 24. Juli 1750, † 15. Sept. 1818, Bruder des Stammv. des 1. Astes.

† Anton Ulrich Freiherr Kreß von Kreßenstein, * Nürnberg 20. Dez. 1784, † das. 12. Juli 1822 (Sohn des Stammv.); ✕ Nürnberg 18. Nov. 1810 mit Margarete Barbara Friedrich, * Nürnberg 29. März 1786, † das. **18. April 1864.**

**Söhne:** 1. † Christoph Anton Karl Wilhelm, * Nürnberg 14. April 1816, † Mindelheim 6. Nov. 1896, Kgl. bayer. Forstmeister a. D.; ✕ Nürnberg 11. Aug. 1849 mit Bernhardine Wigand, * . . 8. Febr. 1824, † Mindelheim 28. Febr. 1902.
**Sohn:** Max, * Breitenthal 31. Okt. 1855, Kgl. bayer. Förster; ✕ . . 14. Juli 1891 mit — Crescentia Huber, * . . 6. Febr. 1866 (kath.). [. . .]
**Kinder** (kath.): (1) Karl, * Görisried 1. April 1892, Forstgehilfe. [. . .]
(2) Georg, * Biessenhofen 15. Juni 1893, Kaufmann. [. . .]
(3) Anna Bernhardine, * Biessenhofen 14. Juni 1894.
(4) Max, * Biessenhofen 27. April 1896. [. . .]
(5) Otto, * Biessenhofen 10. Juni 1898. [. . .]

2. † Christoph Karl Joseph Veit Sigmund, * Nürnberg 30. Jan. 1821, † Orleans 6. Febr. 1871, Kgl. bayer. Major im 12. Inf.-Rgt; ✕ . . 30. Okt. 1845 mit Karoline Sophie von Stetten, * Bamberg 4. Juli 1824 (kath.), † München 11. Febr. 1910, ED. des Kgl. bayer. Theresien-O.
**Kinder:** 1) Anna Eugenie Emilie, * Nürnberg 3. Juni 1849 (kath.); ✕ München 25. Juni 1872 mit Franz Frhrn von Tautphöus (kath.), † München 17. Dez. 1914, Kgl. bayer. Km. und Obersten a. D. [München.]
2) Paul Otto Felix, * Germersheim 13. Sept. 1850, Kgl. bayer. Gen.-

Oberst z. D., Inh. des 6. Chev.-leg.-Rgts, Staatsrat i. a. o. D.; ⚔ Würzburg 20. März 1879 mit Karoline Johanna von Orff, * München 23. Jan. 1855, † daf. 16. Juni 1912. [München.]

**Söhne:** (1) Carl Joseph, * München 20. Jan. 1880, Kgl. bayer. Km., Rittm. und Div.-Adj. [München.]

(2) Franz Otto, * Augsburg 23. Juli 1881, Kgl. bayer. Km. und Hptm. im Gen.-Stab. [München.]

3) Friedrich Anton Karl, * Germersheim 15. März 1855, Kgl. bayer. Km. und Gen. der Inf. z. D., EMr des Joh.-O.; ⚔ . . 20. Okt. 1831 mit — Nina Lucie von Quist, * St. Petersburg 11. Mai 1859. [München.]

**Kinder:** (1) Oskar Joseph, * München 11. Juni 1882, Kgl. bayer. Kfkr und Rittm. im 1. Schweren Reiterrgt. [München.]

(2) Friedrich Karl Konstantin, * München 20. Jan. 1886, Kgl. bayer. Hptm. im Inf.-Leibrgt. [München.]

(3) † Karl Alexander * Augsburg 27. Dez. 1888, † (gefallen bei) . . 23. Juni 1916, Kgl. bayer. Okt. im Inf.-Leibrgt.

(4) Sophie, * München 6. März 1890.

## II. Linie. (Lutherisch.)

Stammvater: Ferdinand Sigmund, * 31. Mai 1641, † 10. April 1704, Bruder des Stammv. der I. Linie.

† Georg Karl Christoph Freiherr Kreß von Kreßenstein, * Nürnberg 29. Juni 1783, † Baden bei Wien 30. Aug. 1880, K. u. K. Km. und FML. a. D.; ⚔ Budkau 8. Juli 1838 mit Leontine Gfin Kolowrat-Krákowský, * Budkau, Mähren, 11. Juni 1812 (kath.), † Baden bei Wien 12. Nov. 1882, StkrD.

**Kinder:** 1. Friedrich Georg Karl Johann Christoph, * Baden bei Wien 30. Juni 1841, Herr auf Röthenbach bei St. Wolfgang, MFranken, K. u. K. Km. und Oberstlt. a. D.; ⚔ Wien 4. Mai 1872 mit — Rosa Gfin Alberti von Poja, * Kocs 3. Mai 1847 (kath.). [Schloß Kugelhammer und Nürnberg.]

**Söhne:** 1) Georg Friedrich Christoph Leo, * Salzburg 6. März 1873, Kgl. bayer. Kfkr, Major und Adj. beim Gen.-Kmdo eines AKorps; ⚔ Marburg, Prov. Hessen-Nassau, 2. Okt. 1905 mit — Margarete Freiin Schenck zu Schweinsberg, * Wien 18. März 1875. [Nürnberg.]

**Töchter:** (1) Helene Marie Rosa Margarethe, * Nürnberg 27. Sept. 1906.

(2) Amalie Margaretha, * Nürnberg 30. Juli 1909.

2) Karl Daniel Christoph Georg, * Wels 20. Nov. 1875, Kgl. bayer. Rittm. und Esk.-Chef im 1. Chev.-leg.-Rgt. [Nürnberg.]

3) Friedrich Christoph Bartholomäus, * Wels 22. Sept. 1877, Kgl. bayer. Forstamts-Assessor und Hptm. der Ref. des Inf.-Leibrgts; ⚔ München 30. Juni 1906 mit — Sophie Gfin von Zedtwitz-Liebenstein, * Liebenstein 24. März 1881. [Mainsondheim.]

**Kinder:** (1) Marie Valerie Ottilie Friederike Georgine Sofie, * Alt-Otting 7. Jan. 1908.

(2) Friedrich Wilhelm Georg Christoph, * Alt-Otting 6. März 1909.

(3) Hans Karl Friedrich Christoph, * Alt-Otting 6. Mai 1914.

4) Sigmund Ferdinand Hans Christoph, * Wels 31. Aug. 1882, Kgl. bayer. Rittm. im 1. Chev.-leg.-Rgt; ⚔ Agram 29. März 1909 mit — Marie (Mary) Magdalene Stefanie von Adrowski-Anukić, * Losonc, Ungarn, 14. Aug. 1882. [München.]

**Tochter:** Maria Rosa Elisabeth Albertine Siegelinde, * München 13. Okt. 1912.

2. Maria, * Baden bei Wien 1. Juni 1844 (kath.); ⚭ das. 3. Nov. 1881 mit Georg Baron Rohonczy von Felsöpulya, † . . 28. April 1914, K. u. K. Gen. der Kav. a. D. [Felsö-Pulya, Kom. Oedenburg.]

# Kreusser, Krieg von Hochfelden, Kriegs-Au, Krticzka von Juden, Krükl, Kubinzky, Kübeck von Kübau, 1917.

## Künsberg (Künßberg).

Uradel der fränkischen Reichsritterschaft, Kantons Gebürg, dessen Stammreihe mit Eberhard I., „dem Kind von Blassenberg (Plassenberg"; 1216—1247), mutmaßl. Erbauer der Stammburg Kindsberg (1223), beginnt. — W. (StW.): In B. eine aufsteig., eingebogene s. Spitze. Auf dem H. mit r.-s. Decke ein runder, mit Hermelin gestulpter r. Hut zwischen 2 je in der Mündung mit einer s. Kugel (eigentl. einem Büschel Schwanenfedern) best. r. Büffelhörnern. — Erste Aufn. 1848; geschichtl. Übersicht und Stammreihe des ganzen Geschlechts im Jahrg. 1858, S. 333 und XIII; vgl. über die Stammfolge der Linie „Nagel-Ober-Langenstadt" auch Jahrg. 1857, S. 399.

### I. Linie: Weidenberg. (Katholisch.)

#### 1. Ast: Kürmsees-Guttenthau.

Stammvater: Jobst Heinrich, * um 1585, † 1661. — Immatrikuliert im Kgr. Bayern bei der Fhrnklasse 29. Juli 1813. — Führt das Stammwappen.

† Franz Karl Philipp Anton Christoph Daniel Freiherr von Künsberg, * Bamberg 15. Mai 1769, † Guttenthau 9. Sept. 1839, Herr auf Kürmsees, Guttenthau und Tressau, Kgl. bayer. Km., WGRat und OAppell.-Ger.-Direktor; ⚭ I) Guttenthau 4. Sept. 1797 mit Maria Franziska Walpurgis Freiin Reding von Biberegg, * . ., † Bamberg 29. Juli 1801; II) Amberg 26. Sept. 1803 mit Walpurga Franziska Gfin von Kreith, * . ., † Bamberg 19. April 1805; III) Bamberg 6. Sept. 1807 mit Sophia Arnoldine Freiin von Guttenberg, * Steinenhausen 12. Nov. 1790, † München 20. Okt. 1843.

**Söhne 3r Ehe:** 1. † Adam Friedrich Heinrich Joseph, * Bamberg 2. Aug. 1821, † das. 27. Aug. 1896, Kgl. bayer. Major a. D.; ⚭ I) Bamberg 5. Juni 1848 mit Anna Freiin von Poelnitz a. d. H. Aschbach, * Bamberg 27. Sept. 1825, † das. 7. Jan. 1887; II) Bamberg 12. Dez. 1892 mit — Elvira Kleiner, * Aichach 17. April 1855 (evang.). [Bamberg.]

2. † Philipp, * Bamberg 28. Dez. 1822, † Kaibitz 6. Mai 1877, Herr auf Kaibitz, OPfalz, K. u. K. Rittm. a. D.; ⚭ Sollmus 14. Juli 1857 mit Rosalie Gemmrich Freiin von Neuberg, * Gießhübel 11. Juni 1829, † Bayreuth 2. Juli 1886.

**Kinder:** 1) Antonia Philippine Wilhelmine, * Karlsbad 22. Nov. 1859, unter dem Namen Maria Gabriele im O. der Servitinnen in München.

2) Sophia Antonia, * Karlsbad 5. Sept. 1861. [Reisach.]

3) † Maximilian Joseph Johann Nepomuk, * Kaibitz 1. Juli 1863, † Speyer 16. März 1913, Kgl. bayer. Oberstlt. und Kmdr der Gend.-Abt. der Pfalz; ⚭ Urfahrn 27. April 1897 mit — Olga Freiin von Feury auf Hilling, * Rottenburg 1. Dez. 1874, FD. des Kgl. bayer. Theresien-O. [München.]

**Kinder:** (1) Rüdiger Max Joseph Philipp Johann Gabriel, * München 20. Febr. 1898, Kgl. bayer. Lt. im 1. Feldart. Rgt, Flugzeugführer. [. . .]

(2) Gertraud Sophie Anna Olga Maria, * Regensburg 16. März 1899.
(3) Helene Marie Rosalie, * Regensburg 20. Sept. 1900.
(4) Elisabeth Antonie Emilie Marie, * Speyer 4. Juni 1902.
(5) Heinrich Philipp Eberhard, * Speyer 2. Sept. 1905.
(6) Eberhard Max Paul, * Speyer 2. Sept. 1909.

4) Anna, * Kaibitz 1. März 1865, ED. des Kgl. bayer. Thereſien-O. [Reisach.]

3. † Karl Theodor, * . . 10. Dez. 1834, † Groß-Okrilla 27. Aug. 1895, Kgl. bayer. Km. und Grenz-OKontrolleur a. D.; ⚔ I) . . 28. Juni 1856 mit Joſephine Freiin von Reibeld, * Würzburg 6. Nov. 1838, † Reichenhall 18. Aug. 1865; II) . . mit Maria Anna Schiffl, * . . 1849, † Tirſchenreuth 16. April 1882; III) . . mit — Ida Huhle, * . . (evang.). [Groß-Okrilla bei Dresden.]

## 2. Aſt: Mandel.

Stammvater: Hans Ernſt, * . ., Bruder des Stammv. des 1. Aſtes. — Führt das Stammwappen.

### 1. Zweig.

† Philipp Auguſt Wilhelm Stephan Freiherr von Künsberg, * . . 20. April 1831, † Regensburg 24. Nov. 1884; ⚔ I) . . 15. Nov. 1853 mit Anna Freiin von Redwitz a. d. H. Wildenroth, * . . 11. Jan. 1833, † . . 1891 (geſch. 11. Jan. 1872), StKrD.; II) Berlin 22. Febr. 1873 mit — Emmy Maria Anna They, * Stade, Prov. Hannover, 12. Jan. 1851. [Regensburg.]

Kinder: a) 1r Ehe: 1. Auguſte Maria Anna Philippine, * Syrgenſtein 26. Okt. 1854; ⚔ Würzburg 9. Jan. 1877 mit Otto Gfn Beiſſel von Gymnich, Herrn auf Frenz, Blens und Schmidtheim, Kgl. preuß. Khrn und Ldrat des Kr. Bergheim. [Schloß Frenz bei Bergheim.]

2. Sarah Wilhelmine Maria Hildegarde, * Regensburg 16. Aug. 1857; ⚔ . . 1879 mit Robert Zeiller. [München.]

— b) 2r Ehe: 3. Marie Magdalene Wilhelmine, * Breslau 6. Aug. 1874.

4. Johanna Emma Maria, * Regensburg 17. Nov. 1876.

5. Hans Gotthelf Joſeph, * Regensburg 21. Okt. 1878. [. . .]

6. Karl Rudolf Wilhelm, * Regensburg 5. Juli 1881. [. . .]

### 2. Zweig.
### (Künsberg, Freiherren von Fronberg.)

Im Mannesſtamme erloſchen.

Die aus der 2. Verbindung des Vaters des Frhrn Philipp Auguſt Wilhelm Stephan (ſ. 1. Zweig), nämlich des 20. Mai 1874 † Frhrn Wilhelm, Kgl. bayer. Km. und Majors a. l. s., hervorgegangenen, nachſtehend aufgeführten Kinder wurden legitimiert und zugleich unter dem Namen „Künsberg, Frhrn und Freiinnen von Fronberg" in den bayer. Frhrnſtand s. d. . . 7. Juli (immatrikuliert 8. Juli) 1859 erhoben. — W.: Das Bild des Stammwappens bel. mit einem 5ſpeich. g. Wagenrad. Auf dem gekr. H. mit r.-ſ. Decke die Büffelhörner mit den Eicheln.

† Johann Friedrich Wilhelm Karl Künsberg, Freiherr von Fronberg, * . . 26. Sept. 1842, † Riemelingen bei Nördlingen 24. März 1876, Kgl. bayer. OLt. der Ref. des 1. Kür.-Rgts; ⚔ Faulenroſt 17. Jan. 1874 mit — Eliſabeth verw. Gfin von Hahn, geb. Freiin von Le Fort, * . . 16. Juli 1834 (luth.; wiederverm. . . mit Alberto Conte Bonaſi, † Reimlingen 21. Aug. 189 .).

#### Bruder.

† Rudolf Philipp Wilhelm Goswin Karl Künsberg, Freiherr von Fronberg, * Berlin 27. März 1844, † Meran 9. Sept. 1914, Kgl. bayer. Km. und OLt. a. D.; ⚔ Dresden 12. Febr. 1874 mit — Marie Freiin von Huppmann-Valbella, * St. Petersburg 4. April 1852. [Tegernſee.]

Töchter: 1. Charlotte, * Schwarzenfeld, Bayern, 22. Nov. 1876; ⚔ Meran

21. Okt. 1903 mit Adolf Frhrn von Pereira-Arnstein, K. u. K. Major im 3. Rgt der Tiroler Kaiserjäger. [. . .]

2. Elisabeth, * Dresden 27. Mai 1879; ⚔ daf. 9. Mai 1899 mit Adalbert Frhrn von Ritter zu Gruenstein, Kgl. bayer. Km., Ghzgl. luxemb. Khrn und Hofmarschall. [Luxemburg.]

## II. Linie (vorm. auf Ermreuth-Ober Steinbach).

### 1. Ast. (Reformiert.)

(Schreibt sich Künnberg.)

Stammvater: Georg Wilhelm, * 8. April 1589, † 13. Okt. 1642 — Reichsfrdr. d. d. Wien 25. April 1690 (für Christian Ernst von Künßberg), öfterr. Prädikatierung des Frhrnstandes 1. März 1855 (für den Frhrn Ulo). — W.: Gev. mit b. Herzschild (StW.); 1 und 4 in G. ein nach links spring. gekr., zweischw. b. Löwe; 2 und 3 in R. ein gekr., zweischw. g. Löwe, in der rechten Pranke einen eisernen Widerhaken emporhaltend. 3 H. mit r.-l. Decken. Auf dem mittleren das Hörnchen zwischen den Büffelhörnern, auf dem rechten der Löwe wachs.; auf dem linken ein geschlossener, von G. und R. get. Flug.

† Ulo Freiherr von Künßberg, * Ermreuth 30. Mai 1810, † Bamberg 18. März 1875, Dr. jur., Rr des Deutschen O. (Ballei Utrecht); ⚔ I) . . 15 Aug. 1833 mit Ida Wilhelmine Freiin von Berlichingen, * . . 3. Febr. 1811, † Nürnberg 17. Jan. 1837; II) . . 6. März 1839 mit Amalia Franziska Freiin von Hallberg zu Broich, * . . 30. April 1813 (kath.), † . . 9. Nov. 1842; III) Morstein 2. Sept. 1845 mit Thekla Freiin von Crailsheim, * Morstein 14. Aug. 1822, † Graz 22. April 1888.

Kinder 3r Ehe: 1. Ulrich, * Ober-Steinbach 20. Jan. 1847, Geschlechtsfenior, Kmdr des Deutschen O. (Ballei Utrecht); ⚔ I) Sokotwina 8. Sept. 1878 mit Julie Thekla Mrozowski, * Kenty 21. April 1855 (kath.), † Borynia 24. Nov. 1885; II) Wien 26. Okt. 1887 mit — Josephine Hermine Johanna Heß, * Stübing 2. Dez. 1862 (kath.). [Borynia, Galizien.]

Kinder: a) 1r Ehe: 1) Konrad Fuchar, * Porohy, Galizien, 16. Juli 1879, Forst-Ing., K. K. Forstm. und Lt. der Ref.; ⚔ Salzburg 13. Nov. 1907 mit — Hermine Krommer, * . . . [Radstadt, Siebenb.]

2) Eberhard Otto Georg, * Porohy 27. Febr. 1881, Dr. jur., a. o. Prof. [Heidelberg.]

3) Ulla Thekla Julia, * Borynia 24. Juni 1884.

4) Linda Thekla Julia, * Borynia 24. Nov. 1885.

— b) 2r Ehe: 5) Ada Hermine Josephine Thekla, * Borynia 12. Dez. 1888.

6) Erna Johanna Josephine Thekla, * Borynia 19. Aug. 1890.

7) Hertha Josephine Thekla Hermine, * Borynia 8. Nov. 1891.

8) Gertrud Josephine Thekla Hermine, * Borynia 17. Dez. 1893.

9) Hellmuth Ulrich Johann, * Borynia 11. Mai 1895. [. . .]

10) Ina Hermine Johanna Thekla, * Borynia 11. Aug. 1897.

11) Ulrich Christoph Johann, * Borynia 23. Juni 1899.

2. Maximilian, * Ober-Steinbach 19. Dez. 1848. [. . .]

3. Hulda, * Ober-Steinbach 9. Juni 1851. [. . .]

### 2. Ast: (Neu-) Wernstein.

Stammvater: Hans Heinrich, * 24. Aug. 1590, † 28. April 1644, Bruder des Stammv. des 1. Astes — Führt das Stammwappen

#### 1. Zweig: Langenstadt. (Katholisch.)

Immatrikuliert im Kgr. Bayern bei der Frhrnklasse 8. Okt. 1813. — Besitz: Das Fideikommiß Ober- und Unter-Langenstadt, Nagel und die Hälfte von Tüschnitz, OFranken.

† Karl Joseph Georg Philipp Freiherr von Künsberg, * Bamberg 21. Febr.

1799, † das. 2. Jan. 1863, Fkherr, Kgl. bayer. Km. und Reg.-Präs. a. D.; ⚔ Aschaffenburg 26. Juni 1833 mit Thereſia Freiin von Cunibert, * Aschaffenburg 27. Juni 1810, † Oberndorf 18. Sept. 1864.

**Kinder:** 1. Franziska Thereſe Adolfine, * Brückenau 28. Juli 1835, ED. des Kgl. bayer. Thereſien-O.; ⚔ Langenſtadt 16. Nov. 1867 mit Alfred Gfn Fugger von Glött, † Banjaluka 23. April 1900, Kgl. bayer. Rittm. a. D. (ſ. Goth. Hofkalender, II. Abt.). [Banjaluka.]

2. † Ottokar Auguſt Karl Heinrich, * Bayreuth 15. Jan. 1841, † . . 28. Mai 1890, Fkherr, Kgl. bayer. Lt. a. D.; ⚔ . . 10. Okt. 1863 mit Kornelie Freiin von Künsberg, * Schmeilsdorf 13. Okt. 1814, † München 11. Mai 1902.

**Kinder:** 1) Karl Auguſt Max Franz Ludwig, * Ober-Langenſtadt 18. Sept. 1864, Fkherr auf Langenſtadt c. p., Herr der Fhrl. von Cunibertſchen Fideikommiſſe in Aſchaffenburg und Oſtrich (dieſes — 10 ha — geräumt 1886), Abteigau; ⚔ . . 30. Mai 1888 mit — Philippine Auguſte Faber, * . . . [Oſtrich.]

Sohn: Maximilian Joſeph, * Oſtrich 24. Febr. 1889. [. . .]

2) Maximilian Joſeph Maria Auguſt Heinrich, * Ober-Langenſtadt 26. Juni 1866, Kgl. preuß. Lt. a. D. [. . .]

3) Guidobaldine Maria Kornelie Auguſte, * Ober-Langenſtadt 29. Aug. 1867; ⚔ München 9. März 1904 mit Dr. Richard Wedel, Privatgelehrtem. [München.]

## 2. Zweig.

Wegen des erloſchenen Zweiges (a. Hain-Schmeilsdorf) ſ. Jahrg. 1904, S. 406.

## Wernſtein-Danndorf.

Evangeliſch. — Schreibt ſich „Künßberg“. — Immatrikuliert im Kgr. Bayern bei der Fhrnklaſſe 8. Okt. 1813. — Beſitz: Das Fideikommiß Wernſtein, Danndorf, Hain, Schmeilsdorf und die Hälfte von Tüſchnitz, OFranken.

† Max Karl Auguſt Freiherr von Künßberg, * Hildburghauſen 19. Sept. 1828, † Wernſtein 25. Dez. 1891; ⚔ Gyrichshof 17. Sept. 1856 mit Sophia Freiin von Rotenhan, * . . 15. Sept. 1834, † Schmeilsdorf 28. Nov. 1898.

**Kinder:** 1. Luiſe Wilhelmine Karoline Julie, * Wernſtein 20. Juni 1857; ⚔ das. 28. April 1887 mit Franz-Karl Fhrn von Guttenberg (kath.), Kgl. bayer. Oberſten a. D. [Schloß Steinenhauſen bei Kulmbach.]

2. Marie, * Wernſtein 22. Juli 1858; ⚔ das. 4. Okt. 1893 mit Otto Fhrn von und zu Aufſeß, † Regensburg 2. Dez. 1903, Kgl. bayer. Reg.-Direktor. [Naumburg a. d. S.]

3. Wilhelm Heinrich Karl, * Wernſtein 17. April 1860, Fkherr; ⚔ München 27. März 1894 mit — Eliſabeth Freiin von Lerchenfeld a. d. H. Heinersreuth, * München 19. April 1873. [Wernſtein, OFranken.]

**Kinder:** 1) Maximilian Ludwig Guſtav Heinrich Albert, * Wernſtein 25. Jan. 1895, Kgl. bayer. Lt. im 1. Ul.-Rgt. [Bamberg.]

2) Hertha Klara Julie Amalie Anna Bertha Emma Ludovika Guſtava, * Wernſtein 6. Juli 1896; ⚔ Veitlahm 21. Mai 1917 mit Dr. Paul Herwig, prakt. Arzt und Leiter des ſtädt. Krankenhauſes in Kulmbach.

3) Hildegard Marianne Marie, * Wernſtein 18. Okt. 1903.

4. Heinrich, * Wernſtein 30. Juni 1864, Kgl. bayer. Bez.-Amtmann a. D. FNr des Joh.-O. [Schmeilsdorf.]

5. Mathilde, * Wernſtein 3. Juni 1872; ⚔ Schmeilsdorf 21. April 1896 mit Gotthard Fhrn von Erffa, † Naumburg a. d. S. 27. Aug. 1910, Kgl. preuß. Ldger.-Rat. [Naumburg a. d. S.]

# Kürschner, Kuhn von Kuhnenfeld, 1917.

# Kulmer zum Rosenpichl und Hohenstein.

Katholisch. — Kärntner Uradel, dessen Stammreihe mit Peter am Chulm, † um 1363, beginnt; Verleihung des Prädikats „von Hohenstein" d. d. Graz 15. Dez. 1538; Reichsfrhr. als „von Kulmer Frhrn zum Rosenpichl, Herren auf Schmelzhoven" d. d. Regensburg 20. März 1654 (für die Nachkommen der Brüder Balthasar, Bernhard und Christoph). — W. (1654): Gev. mit von G., Schw. und R. schrgr. get. Herjchild; 1 und 4 im von R. und S. schrgr. get. Feld ein Stern in gewechselten Farben; 2 und 3 in B. hinter einem mit dem Stern bel. Adlerflügel ein gebogener geschienter Arm mit Schwert in der Faust. 3 gekr. H. mit rechts schw.-r.-g., links b.-r.-s. Decken; auf dem mittleren ein schw. Adler mit ausgebreiteten Flügeln, einen natürl. Hasen im Schnabel haltend; auf dem rechten ein von G. und R. get. offener Flug, bel. mit je einem schw. Schrägrechts- bzw. Schräglinksbalken; auf dem linken der Flügel mit dem Schwertarm. — Erste Aufn. und geschichtl. Übersicht im Jahrg. 1848, S. 211; Stammreihe im Jahrg. 1906, S. 411. Vgl. auch den gleichnamigen Artikel im Taschenbuch der Gräfl. Häuser.

## I. Steiermärkische Linie.

Stammvater: Balthasar.

† Josef Emerich Freiherr von Kulmer zum Rosenpichl und Hohenstein, * . . 3. Juli 1717, † . . 31. Aug. 1790, K. K. Km. und Lbrat; ⚔ I) . . 7. Mai 1750 mit Juliana verw. Siebenegg, geb. von Hohenemer, * Agram 1. Dez. 1723, † Klagenfurt 27. Dez. 1768; II) Klagenfurt 12. Nov. 1771 mit Josefa von Lerchenthal, * . . 1752, † . . 10. Dez. 1817.

**Söhne:** a) **1r Ehe:** 1. † Johann Nepomuk, * . . 21. Jan. 1759, † Graz 16. Dez. 1840, K. K. Km. und Hptm.; ⚔ . . mit Johanna Nepomucena Freiin von Rechbach, * . . 31. Mai 1778, † . . 15. Mai 1844.

**Söhne:** 1) † Ignaz Josef, * . . 21. Dez. 1798, † Graz 21. Jan. 1861, K. K. Km. und Lbegsr.-Präs.; ⚔ Graz 31. Juli 1836 mit Theresia-Maria Amalia von Lendenfeld, * Graz 17. Dez. 1808, † daf. 30. Mai 1891.

**Tochter:** Theresia Maria, * . . 2. April 1847, präbend. StiftsD. des K. K. adel. Damenstifts „Maria Schul" in Brünn. [Graz.]

2) † Karl Franz Xaver, * . . 10. Dez. 1812, † Graz 22. April 1876, K. u. K. Hptm. a. D.; ⚔ Wien 17. Febr. 1863 mit Konstantine Schaftner, * . . 20. März 1823, † Wien 9. Aug. 1902.

**Sohn:** Rudolf Vincenz Edmund Kamillo, * Graz 30. März 1867, Herr des Geldfideikommisses; ⚔ Wiener Neustadt 1. Juli 1893 mit — Hildegard Schenker, * Wien 4. Mai 1871. [Wien.]

— b) **2r Ehe:** 2. † Ignaz, * Klagenfurt 12. Okt. 1773, † . . 10. Febr. 1831, K. K. Hptm. a. D.; ⚔ . . 11. Aug. 1807 mit Anna Zwierzina, * . . 1. Dez. 1785, † . . 30. Dez. 1861.

**Sohn:** † Ignaz, * Göding 3. Okt. 1811, † Klagenfurt 9. Jan. 1882, K. K. Hofrat; ⚔ Wien 3. Febr. 1852 mit Thekla Freiin von Wimmer, * . . 13. April 1831, † Klagenfurt 10. Dez. 1898.

**Kinder:** (1) Anna, * . . 5. Nov. 1852, K. u. K. PD.; ⚔ Klagenfurt 12. Febr. 1873 mit Heinrich Fürst von Orsini und Rosenberg, Oberst-Erbldhofm. des Hzgts Kärnten. [Grafenstein und Welzenegg, Kärnten.]

(2) Heinrich, * . . 4. März 1855, K. u. K. Oberst im Ul.-Rgt Nr. 1 (beurl.). [Klagenfurt.]

(3) Maria, * . . 9. Dez. 1858, StiftsD. . . . [Klagenfurt.]

## II. Kroatische Linie.

Stammvater: Bernhard, † um 1604.

† Joseph Viktor Friedrich August Freiherr von Kulmer zum Rosenpichl und Hohenstein, * Leutschau 1. Aug. 1839, † Graz 27. Nov. 1915, K. u. K. Oberstlt. i. R.; ⚭ Wien 16. Juni 1873 mit — Emma Franck-Jamborszky, * Paris 2. Jan. 1849. [Graz.]

Kinder: 1. Klothilde Emma Wilhelmine Maria, * Eisenstadt, Ungarn, 23. Febr. 1877.

2. Maximilian Geza Karl Maria, * Tochowic, Böhmen, 20. Juli 1881, Dr. jur., Advokaturkonz. [Wien.]

3. Karl Eugen, * Krakau 7. März 1883, Dr. jur.; ⚭ Wien 4. Sept. 1910 mit — Felicie Mičan, * Prag 11. Okt. 1888. [. . .]

---

# Kunisch von Richthofen, Kutschera (1819), Kutschera (1885), Kutschera von Aichlandt, Lachmann-Falkenau, Lago, Lallemand du Marais, Lamezan, Laminet von Arztheim, La Motte, La Motte von Frintropp, 1917.

---

## von der Lancken-Wakenitz *.

Lutherisch. — Rügenscher Uradel mit gleichnamigem Stammhause auf Wittow (Rügen), der mit Dominus Pritbur de Lancka 10. Okt. 1285 urkundlich (Pomm. Urkundenbuch II, S. 571, Nr. 1354) zuerst erscheint; schwed. Frhr nach dem Rechte der Erstgeburt mit der Namen- und Wappenvereinigung „Lancken-Wakenitz" 2. April 1816 (introduziert 1816); preuß. Ausdehnung des Frhrnstandes d. d. Baden-Baden 24. Sept. 1886 (für die Brüder von der Lancken-Wakenitz: Malte Fritz Leopold und Oskar Hans Emil Fritz [als Anwärter auf die Fideikomm. I und II] und deren Vetter Franz Friedrich Emil [am III. Fideikommiß]). — Besitz: I. Das 1830 gestiftete Fideikommiß Clevenow mit Wüsteney, Lüssow und Passow (zus. 1990 ha) und den dazu gehörenden Fkgütern Dönnie und Boltenhagen (deren Erträge den Kindern des jedesm. Fkbes. mit Ausnahme des Anwärters zufallen), sämtlich im Kr. Grimmen; II. ein Geldfk., gestiftet in den Jahren 1818 und 1830; III. das im Jahre 1830 gestiftete Fideikommiß Groß-Lipsitz und Ramitz (zus. 620 ha), Kr. Rügen. — Die Mitglieder der d. d. Bergen 3. Okt. 1867, bzw. Stralsund 9. Nov. 1885 gegründeten Familienstiftung der von der Lancken treten jährlich zu einem Familientag zusammen. Vorstandsmitglieder: Wolf von der Lancken, Khr und Lddrost in Feldberg, Vorsitzender; Eberhard von der Lancken, Herr auf Galenbeck, Gen.-Lt. z. D.; Frhr Oskar von der Lancken-Wakenitz, Ges. in Darmstadt. — W.: Durch ein von S. und Schw. abwechs. get. Kreuz gev. mit get. Herzschild, darin oben in S. ein wachs. r. Löwe, unten in B. 3 (2, 1) s. Sterne; 1 und 4 in S. 5 (2, 1, 2) schw. Rauten; 2 und 3 in Schw. schrgr. übereinander 3 s. Kesselhaken. Frhrnkr. und 2 gekr. H. Aus dem rechten mit b.-s. Decke wächst ein r.-bez. r. Löwe zw. 2 ausw. abflieg., mit g. Fransen und Quasten geschmückten b. Fahnen an g. Stangen; auf dem linken H. mit schw.-s. Decke eine s. und eine schw. Straußfeder, jede bel. mit einer Raute in gewechs. Farben. Schildhalter: 2 weiße Rosse. — Erste Aufn. und geschichtl. Übersicht im Jahrg. 1858, S. 354. S. auch den Artikel Lancken im Gothaischen Genealog. Taschenbuch der Adeligen Häuser (Uradel), Bd. III, 1902, und Bd. IV, 1903. (S. auch: O. Heinemann, Geschichte des Geschlechts von der Lancken, Bd. I, Stettin 1906/8.)

† Karl Friedrich Bernhard Freiherr von der Lancken-Wakenitz, * Lanckensburg 9. Sept. 1778, † Boldevitz 11. Juni 1837, Kgl. schwed. Oberst

und Gen.-Adj.; ⚔ Boldevitz 3. Okt. 1816 mit Emilie Christine Dorothea von Wakenitz, * Clevenow 16. März 1801, † das. 24. Mai 1888.

Söhne: 1. † Friedrich (Fritz) Freiherr von der Lancken-Wakenitz, * Boldevitz 22. Mai 1824, † (an der bei Königgrätz erh. Verwundung) Rechnitz 5. Juli 1866; folgte 27. Jan. 1838 seinem mütterlichen Oheim Karl Wilhelm von Wakenitz im I. Fideikommiß; Kgl. preuß. Khr und Rittm. der Ldw.; ⚔ Losentitz 2. Juni 1848 mit — Maria Johanna von Dycke, * Losentitz 2. Dez. 1829 (wiederverm. Griebenow 16. Juni 1868 mit Ernst Gfn von Keffenbrinck-Griebenow, † Griebenow 15. März 1900, Kgl. preuß. Khrn und Ldrat a. D. [Greifswald]).

Töchter, von der Lancken-Wakenitz: 1) Ottonie, * Clevenow 8. Jan. 1850; ⚔ das. 2. Okt. 1873 mit Georg von Braunschweig, † Görbersdorf 20. Dez. 1888, Kgl. preuß. Major im Inf.-Rgt Nr. 94, EMr des Joh.-O. [Berlin.]

2) Josepha Natalie Axeline Wilhelmine, * Clevenow 13. Dez. 1858; ⚔ Griebenow 26. Mai 1879 mit Friedrich von Kobell, † München 23. Sept. 1910, Kgl. bayer. Km. und Gen.-Major z. D. [München.]

3) Karola Emilie Antoinette Gustava, * Clevenow 11. Aug. 1860; ⚔ Griebenow 15. Dez. 1880 mit Friedrich von Heyden-Linden, † Gehmkow 30. April 1904, Herrn auf Gehmkow und Lindenhof, Kr. Demmin, Kgl. preuß. Hptm. a. D. [Gehmkow bei Törpin.]

2. † Malte Friedrich Freiherr von der Lancken-Wakenitz, * Boldevitz 15. Nov. 1830, † das. 5. Nov. 1911, Herr des I. Fideikommisses, Kgl. preuß. Major a. D., KMr des Joh.-O.; ⚔ I) Halberstadt 1. Mai 1863 mit Klothilde Auguste Emilie von Ulsedom, * Bergen 14. Aug. 1845, † Boldevitz 3. Aug. 1887; II) Wien 2. März 1897 mit — Hermine (Herma) Rosine Eva verw. von Heyden, geb. Bichler, * Steyr, OÖsterr., 24. Jan. 1855 (kath.). [Boldevitz bei Gingst, Insel Rügen.]

Kinder 1r Ehe: 1) † * Malte Fritz Leopold Freiherr von der Lancken-Wakenitz, * Boldevitz 22. Sept. 1864, † Stralsund 17. Nov. 1911, Herr des I. Fideikomm., Kgl. preuß. Rittm. a. D., EMr des Joh.-O.; ⚔ Rathmannsdorf 12. Juni 1893 mit — Friederike (Frieda) Luise von Krosigk, * Rathmannsdorf 28. April 1872. [Clevenow, Kr. Grimmen.]

Kinder: (1) Malte Erich Oskar Freiherr von der Lancken-Wakenitz, * Clevenow 8. Juni 1894, Herr des I. Fideikomm., Kgl preuß. Lt. im LeibGHus.-Rgt. [Potsdam.]

(2) Clotilde Luise Sidonie Herma von der Lancken-Wakenitz, * Potsdam 30. Juni 1898.

(3) Frieda Ehrengard Anna von der Lancken-Wakenitz, * Potsdam 6. März 1900; ⚔ Berlin 11. Aug. 1917 mit Franz von Welthheim, Kgl. preuß. Rittm. a. D. [Quitzin.]

(4) Malte Jürgen Ludwig Freiherr von der Lancken-Wakenitz, * Potsdam 7. April 1903, Herr des II. Fideikomm.

(5) Adele Ehrengard Lilli von der Lancken-Wakenitz, * Clevenow 31. Okt. 1906.

(6) Malte Heinrich Rickwan von der Lancken-Wakenitz, * Clevenow 3. Okt. 1909.

2) Adele Natalie Emilie Willy Marie von der Lancken-Wakenitz, * Boldevitz 7. Okt. 1865, Priorin des adel. Jungfrauenklosters in Bergen auf Rügen.

3) * Oskar Hans Emil Fritz Freiherr von der Lancken-Wakenitz, * Boldevitz 5. Okt. 1867, Herr auf Boldevitz mit Klein-Lipsitz, Mugliz und Neuendorf (seit 1783 im Bes. der Fam.), Mönkvitz und Bußvitz (zus. 1730 ha), Kr. Rügen, Kgl. preuß. a. o. G. u. b. M. am Ghzgl. hess. Hof, Chef der polit. Abt. bei einem Gen.-Gouvt, Kgl. preuß. Major der Res. des Rgts der Gardes du Corps, KMr des Joh.-O.; ⚔ Friedenthal (Pro-

mannsdorf, Kr. Neiße, 26. Mai 1894 mit — Renata (Rena) Trostreich Beata Carola Rudolfine Friedenthal, * Berlin 10. Nov. 1868, Herrin auf Günthersdorf, Kr. Grünberg, Schles. [Darmstadt.]

4) Friederike (Freda) Wilhelmine Viktoria von der Lancken-Wakenitz, * Boldevitz 22. Sept. 1870 [München]; ✕ Berlin 12. Jan. 1891 mit Georg Gfn von Stosch, † (gefallen bei) . . 12. Okt. 1914 (gesch. . . 1907), Kgl. preuß. OReg.-Rat.

5) Karoline Franziska Klothilde Elise Marie von der Lancken-Wakenitz, * Boldevitz 23. März 1877; ✕ Berlin 25. Jan. 1897 mit Heinz von Albedyll, Kgl. preuß. Obersten und Kmdr des Kür.-Rgts Nr. 4. [Münster i. W.]

3. † Gustav August Emil von der Lancken-Wakenitz, * Boldevitz 11. Juli 1835, † Putbus 8. April 1872, Herr des III. Fideikommisses, Kgl. preuß. Rittm. a. D.; ✕ Putbus 12. April 1863 mit — Anna Auguste Franziska Wiese, * Putbus 1. Juni 1839, † Boldevitz 29. Nov. 1900.

Söhne: 1) † Franz Friedrich Emil Freiherr von der Lancken-Wakenitz, * Lipitz 13. April 1865, † München 9. Mai 1909, Herr des III. Fideikommisses, Kgl. preuß. Rittm. der Res. a. D.; ✕ Wien 29. Nov. 1887 mit — Adelaide (Lilly) Freiin von Löwenstern, * Oberalm, Österr., 23. Okt. 1868 (wiederverm. Oberalm 28. Juli 1913 mit Raoul Frank, Maler [München]).

Söhne: (1) Hans Malte Friedrich Franz Freiherr von der Lancken-Wakenitz, * Berlin 24. April 1889, Herr des III. Fideikommisses, Kgl. preuß. OLt. der Res. des Jägerrats z. Wf. Nr. 10. [München.]

(2) Dietrich Malte Arel Gustav von der Lancken-Wakenitz, * Garnitz 20. Juli 1891, Kgl. preuß. Lt. im Kür.-Rgt Nr. 3. [Königsberg i. Pr.]

2) Gustav Friedrich Malte Ludwig von der Lancken-Wakenitz, * Putbus 14. Mai 1872, Kgl. preuß. Rittm. a. D., GMr des Joh.-O.; ✕ Hannover 30. März 1900 mit — Mildred Mary Caroline von Negelein, * Havelberg 11. Juni 1881. [Berlin.]

Tochter, von der Lancken-Wakenitz: Anna Luise (Annalies) Caroline Herma, * Demmin 23. Febr. 1901.

## Landau, 1917.

## (Breiten-) Landenberg.

Katholisch. — Uradel mit gleichnamigem Stammhause im Zürichschen; franz. Anerkennung des Frhrnstandes d. d. Compiègne 6. Aug. 1773. — W.: In R. 3 (2, 1) j. Ringe. Auf dem P. mit r.-s. Decke ein r. Kissen mit g. Quasten, darauf ein linksgek., mit f. Blättern besäeter schw. Flügel. — Erste Aufn. und geschichtl. Übersicht im Jahrg. 1855, S. 315; Stammreihe im Jahrg. 1905, S. 412.

† Eusebius Karl Hermann Freiherr von Breiten-Landenberg, * Freiburg i. Br. 27. Dez. 1829, † Karlsruhe 27. Juni 1862, Ghzgl. bad. OLt. im 1. (Leib-) Drag.-Rgt; ✕ Karlsruhe 16. April 1855 mit Franziska Freiin von Roggenbach, * Mannheim 14. Okt. 1833, † Karlsruhe 18. März 1885.

Kinder: 1. Charlotte, * Karlsruhe 9. Jan. 1856. [Karlsruhe i. B.]

2. Maximilian Eusebius Konstantin Karl Konrad, * Karlsruhe 5. Okt. 1860, Grundherr auf Inzlingen, ✕ Gaisbach 7. Sept. 1891 mit — Elisa-

beth Freiin von Schauenburg (Herlisheim), * Gaisbach 23. März 1864. [Unter-Münsterthal, Breisgau.]
Söhne: 1) Hans Hermann Oktav Eusebius Maximilian, * Unter-Münsterthal 19. Dez. 1893. [. . .]
2) Wolf-Dieter Maximilian Georg, * Unter-Münsterthal 29. Okt. 1898, Kgl. preuß. Fähnr. im 1. bad. Leibgren.-Rgt Nr. 109. [Karlsruhe.]

## Landsberg-Velen.

Katholisch. — Westfälischer Uradel, der mit Nr Wessel von Werden, 1203 Vogt und Truchseß des Stiftes Werden, mit dem auch die Stammreihe beginnt, urkundlich zuerst erscheint. Dessen Sohn Philipp nahm nach seinem Besitz Landsberg bei Kettwig a. d. R. 1257 den Namen von Landsberg an; Reichsfrhr. und bayer. Frhr. mit Namen- und Wappenvereinigung Velen 13. Juni 1792 (vom Kurfstn Karl Theodor von Pfalzbayern, als Reichsvikar). — W. (1792): Gev.; 1 und 4 in G. ein mit s. Schräggitter überzogener r. Balken; 2 und 3 in G. 3 balkenw. gestellte, gestümmelte r. Amseln. 2 gekr. H. mit r.-g. Decken. Auf dem rechten einw. ein sprgd. r. Fuchs zwischen 2 ausgebogenen, rechts g., links r. Palmenzweigen; auf dem linken H. ein mit den 3 Amseln bel. kleiner g. Schild vor offenem r. Flug. — Erste Aufn. 1867. Über die Abstammung s. den gleichnamigen Artikel im Taschenbuch der Gräfl. Häuser, Jahrg. 1866, S. 491.

### I. Linie: Velen und Gemen.

(S. Taschenbuch der Gräfl. Häuser.)

### II. Linie: Steinfurt.

† Ignaz Freiherr von Landsberg-Velen, * Münster i. W. 9. Febr. 1830, † Drensteinfurt 28. Okt. 1915, Herr auf Steinfurt ꝛc., Dr. phil. h. c. (prom. von der Univ. Münster), Kgl. preuß. Khr und WGRat, Mitgl. des preuß. Herrenh. auf Lebenszeit, Großkreuz des souv. Malt.-RrD.; ⚔ Düsseldorf 16. April 1863 mit Bertha Przssin von Croy-Dülmen, * Dülmen 12. Mai 1833, † Steinfurt 7. Febr. 1906, CD. des souv. Malt.-RrD.

Kinder: 1. Marie Hermine, * Steinfurt 13. Febr. 1865, StkrD., CD. des souv. Malt.-RrD.; ⚔ Münster i. W. 14. Juni 1892 mit Johannes Gfn Praschma, Kgl. preuß. Ger.-Referendar a. D. und Major der Res. des Kür.-Rgts Nr. 4. [Schloß Falkenberg, OSchles.]
2. Engelbert Philipp Maria, * Steinfurt 11. Okt. 1866, Herr auf Steinfurt und Ossenbeck, Kr. Lüdinghausen, GAmtmann. [Drensteinfurt.]
3. Emma, * Düsseldorf 7. Febr. 1868, Dame des souv. Malt.-RrD.; ⚔ Steinfurt 23. Juni 1888 mit Arthur Gfn von Strachwitz, Herrn auf Groß-Reichenau ꝛc. [Groß-Reichenau, Nieder-Schles.]
4. Alfred Friedrich, * Schloß Roenix 20. Dez. 1872, Kgl. preuß. Major im Kür.-Rgt Nr. 4, EMr des souv. Malt.-RrD.; ⚔ Breslau 7. Jan. 1904 mit — Johanna Freiin von Ketteler, * Koppitz 20. Juli 1881. [Münster i. W.]
Töchter: 1) Elisabeth Bertha, * Münster i. W. 8. Jan. 1905.
2) Maria-Rosario Regina, * Obernigk 4. Sept. 1906.
3) Maria Helene Regina, * Münster i. W. 6. Jan. 1909.
4) Gabriele Olga Christine, * Münster i. W. 21. Dez. 1910.
5) Hedwig Maria Olga, * Münster i. W. 20. Sept. 1916.
5. Gabriele, * Steinfurt 11. Mai 1874, im O. vom guten Hirten, Provinzialoberin. [Kattern bei Breslau.]
6. Emanuel, * Steinfurt 5. März 1876, Kgl. preuß. Reg.-Referendar a. D und Rittm. der Ldw.-Kav. 2. Aufg., EMr des souv. Malt.-RrD.; ⚔ Als-

bach 6. Sept. 1904 mit — Maria Freiin von Fürstenberg, * Heiligenhofen 22. April 1884, Herrin auf Georghausen mit Deckstein. [Georghausen bei Immekeppel.]

Kinder: 1) Maria Antoinette Sophie Ignatius, * Köln 5. Juni 1905. 2) Franz-Egon, * Georghausen 17. Okt. 1906. 3) Emanuel Antonius Marie Alfred Sofie, * Georghausen 26. Mai 1910. 4) Ignaz Wolfgang Emma Antonius, * Georghausen 4. Nov. 1911. 5) Zita Marieluise Helene Antonie, * Bonn 20. März 1917.

7. Antonia Franziska, * Steinfurt 13. Juni 1877; ✕ Dreusteinfurt 29. Aug. 1911 mit Friedrich Theodor Gfn zu Stolberg-Stolberg, K. u. K. Km. (f. Goth. Hofkalender, II. Abt.). [Kyowitz, Österr.-Schles.]

8. † Hermann-Joseph, * Steinfurt 14. März 1879, † (an der 14. Sept. erh. Verwundung) . . 6. Okt. 1914, Kgl. preuß. Fähnr. in einem Ref.-Inf.-Rgt.

# Lang (in Württemberg), Lang (in Österreich), Langen, Langermann und Erlencamp, Langsdorff, Lanna, Lapenna, 1917.

## Larisch und Groß-Nimsdorff (f).

Oberschlesischer Uradel, der mit Arnold, Vogt von Ober-Glogau, und Gottfried Schütz von Gleisin (Gläsen), Kr. Leobschütz, 24. Dez. 1311 urkundlich (Cod. dipl. Sil. XVI, S. 208) zuerst erscheint. — W. (StW.): In R. ein aufgerichtetes g. Lilienzepter zwischen 2 mit den Schneiden einander zugekehrten sichelförmigen s. Weinmessern an g. Griffen. Auf dem gekr. H. mit r.-g. Decke 3 r., g., r. Straußfedern. — Erste Aufn., Stammreihe und geschichtl. Notiz im Jahrg. 1896, S. 530. S. auch die Artikel Larisch im Taschenbuch der Gräfl. und im Gothaischen Genealog. Taschenbuch der Adeligen Häuser (Uradel), Bd. IV, 1903.

### A. (Katholisch und evangelisch.)

Böhm. Frhr. d. d. Wien 22. April 1720 (für die Halbbrüder Franz Joseph Anton und Hyacinth Karl Ludwig von Larisch und Groß-Nimsdorff). — W. (1720) = StW. mit Frhrnkr. und 2 H.

† Emanuel Freiherr von Larisch und Groß-Nimsdorff, * . . 1793 (kath.), † . . 1832, Herr auf Guhrwitz, Kgl. preuß. Plt. im 10. Inf.-Rgt; ✕ . . 11. Sept. 1820 mit Wilhelmine Friederike Freiin von Stillfried und Rattonitz, * . . 16. Jan. 1791, † Pest 6. Okt. 1862.

Söhne: 1. † Emanuel Josef Anton Johann Nepomuk Ignaz, * Breslau 30. Juli 1821, † Wien . . 1896, Polizeiverwalter; ✕ . . mit Luise Kabierska, * . ., † . . 1889.

Kinder: 1) Johann Emmo, * Teschen 25. Mai 1877, K. K. ORechnungsführer und Schriftsteller. [Wien.] 2) Elisabeth, * Wien 19. Sept. 1878. [Wien.]

2. † Karl, * . . 2. April 1825, † Schweidnitz 3. Nov. 1873, Kgl. preuß. Kreisrichter; ✕ Schweidnitz 23. Nov. 1861 mit — Amalie Eleonore Charlotte Junghans, * Schweidnitz 7. Juni 1837 (evang.). [Breslau.]

Kinder (evang.): 1) Marie Eleonore, * Münsterberg 15. Aug. 1863. 2) † Karl Ewald Georg, * Münsterberg 3. Juli 1865, † Forbach 18. Febr. 1906, Kgl. preuß. Hptm. und Erster Off. des Traindep. des XVI. AKorps, EKr des Joh.-O.; ✕ Brieg 6. Mai 1891 mit — Hermine Else Pzillas,

* Brieg 17. Aug. 1869 (wiederverm. Brieg .. 1911 mit Richard Emmel, Kgl. preuß. Major beim Stabe des Inf.-Rgts Nr. 44 [Goldap]).

**Töchter:** (1) Erna, * Breslau 18. Aug. 1892; ⚭ Brieg . . 1910 mit Curt Anderssen, Kgl. preuß. Lt. im Inf.-Rgt Nr. 156, kmdt zum Feldart.-Rgt Nr. 36. [Danzig.]

(2) Ilse, * Breslau 8. Aug. 1893; ⚭ . . Aug. 1915 mit Karl-Gustav Graßmann, Rittm. [. . .]

(3) Gisela, * Straßburg i. E. 9. April 1900.

## B. (Katholisch.)

† Karl Edmund Leodegar Maximilian Freiherr von Larisch und Groß-Nimsdorf, * Osiek 16. Nov. 1816, † Wien 14. Febr. 1905, Herr auf Bulowice, Kety, Neudorf, Hetznarowice und Bujakow (erhielt für sich und seine vier Töchter die österr. Genehmigung zur Fortführung des Frhrntitels mit dem Prädikat „Groß-Nimsdorf" d. d. Ischl 28. Juli (Zertifikat d. d. Wien 22. Sept.) 1902); ⚭ **London** 20. April 1846 mit Jessey Marie Paterson, * London 15. Juli 1819, † Wien 7. Jan. 1893.

**Kinder:** 1. Jessey Veronika, * Osiek 4. Febr. 1847. [. . .]

2. † Adrian Karl Stanislaus Freiherr von Larisch und Groß-Nimsdorf, * Bulowice 22. Mai 1848, † das. 5. April 1909, Herr auf Bulowice ꝛc. [österr. Genehmigung zur Fortführung des Frhrntitels mit dem Prädikat „Groß-Nimsdorf" d. d. . . 28. Mai (Plakat d. d. Wien 4. Juni) 1892]; ⚭ Breslau 16. Nov. 1880 mit — Luise Gfin von dem Broele gen. Plater, * Prochy 5. Febr. 1855, StKrD. [Schloß Bulowice bei Biala.]

**Kinder:** 1) Karl Edmund Adam Stanislaus, * Bulowice 13. Juli 1882. [. . .]

2) Anna Luise Marie Eleonore, * Prochy 23. Febr. 1883; ⚭ Krakau 6. Okt. 1908 mit Dr. phil. Witold von Slaski, Herrn auf Wabcz, WPr. [. . .]

3) Edmund, Karl Stanislaus Adam, * Bulowice 3. Juni 1885, Herr auf Bulowice, Kety, Neudorf und Hecznarowice (zus. 1240 ha), Kr. Biala, Gal., K. u. K. Okt. der Res. des Ul.-Rgts Nr. 2. [Tarnow.]

3. Henriette, * Bulowice 19. Mai 1852; ⚭ Wien 12. Okt. 1887 mit Maximilian Frhrn von Schellerer, K. u. K. Okt. a. D. [Villa Raspa bei Monfalcone, Küstenland.]

4. Karoline, * Bulowice 16. Okt. 1855. [. . .]

5. Eugenie, * Bulowice 11. Jan. 1858. [. . .]

---

**La Roche,** s. Du Jarrys von La Roche, **la Roche von Starkenfels, Lasalle von Louisenthal, (Malescot de) La Sollaye, Lasser von Zollheim,** 1917.

---

## Laßberg.

**Katholisch. — Oberösterreichischer Uradel, dessen Stammreihe mit Donis von Laßberg 1316 beginnt; Reichsfrhr. als „Herren von Laßberg auf Leußmansdorf und Orenburg" und Wappenvereinigung mit dem der † Reichher von Pidenbach d. d. Wien 16. Nov. 1684; immatrikuliert im Kgr. Bayern bei der Frhrnklasse 29. April 1819 aufgenommen in die altadelige Ganerbschaft des Hauses Alten-Limpurg in Frankfurt a. M. 1849. — W.: Gesp. und jede Hälfte gev.; vorn 1 und 4 in Schw. ein g. Kreuz; 2 und 3 get., oben R.**

ohne Bild, unten in S. eine aufsteigende r. Spitze; hinten 1 und 4 get., oben schw. ohne Bild, unten von R. und S. gesp.; 2 und 3 in S. auf gr. Dreiberg ein g. Baum mit 2 Ästen. 4 H. Auf dem gekr. 1. mit schw.-g. Decke ein g. Kreuz zwischen offenem schw. Flug; auf dem 2. H. mit r.-s. Decke ein hoher, heidnischer, mit einem Busch Pfauenfedern best. r. Hut, in dessen Stulp sich die r. Spitze wiederholt; der 3. H. mit rechts schw.-s., links r.-s. Decke trägt einen gleichen Hut mit schw. Stulp, best. mit 6 s. Straußfedern; auf dem 4. H. mit schw.-s. Decke der gr. Dreiberg mit dem g. Baum zwischen offenem s. Flug. — Erste Aufn. 1856; geschichtl. Notiz im Jahrg. 1857, S. 410; Stammreihe im Jahrg. 1890, S. 448. Wegen der erloschenen (II.) Linie s. Jahrg. 1916, S. 451. Vgl. auch den Artikel Laßperg im Taschenbuch der Gräfl. Häuser.

† Maximilian Bernhard Theodor Freiherr von Laßberg, * Salzburg 9. Nov. 1813, † Detmold 26. Febr. 1866, Kgl. bayer. Kjkr, Postrat in Detmold; ⚔ Gotha 4. Okt. 1846 mit Ida Freiin von Stein zu Nord- und Ostheim, * Hildburghausen 1. Jan. 1824 (kath. seit 1850), † München 28. Sept. 1904.

Kinder: 1. † Dietrich Eduard Karl Maria, * Detmold 17. Aug. 1847, † München 1. Febr. 1914, Kgl. bayer. Hptm. a. D.; ⚔ München 14. Jan. 1879 mit Augusta Maria Josepha Anna von Langlois, * Freising 22. Jan. 1856, † Schliersee 8. Sept. 1895.

Söhne: 1) Joseph Maximilian Aloys Maria, * München 16. Jan. 1882, Dr. ing.; ⚔ Rosenheim .. 1909 mit — Barbara Färber, * ... [Nürnberg.]

Sohn: Dietrich, * Raubling, Bez.-Amt Rosenheim, 5. Jan. 1914.

2) Maximilian Joseph Ignaz Maria, * München 26. Jan. 1885; ⚔ das. 23. Febr. 1911 mit — Annie Ungerer, * München 24. Febr. 1888. [München.]

3) Rudolf Johannes Maria, * München 25. Okt. 1888, Kgl. bayer. Kjkr, Okt. im 1. Feldart.-Rgt; ⚔ Feldafing bei München 8. Okt. 1913 mit — Olga Freiin von Rehlingen und Haltenberg, * München 15. Juni 1889. [München.]

Tochter: Gertraud Marie Auguste, * München 11. Juni 1916.

2. Joseph August Maria, * Detmold 22. Mai 1851, Priester der Gesellschaft Jesu. [. ., Brasilien.]

3. Hans Friedrich Hubert Maria, * Detmold 18. Jan. 1854, Kgl. bayer. Gen.-Lt., à l. s. d. A., Oberstkm., Exz., dienstt. OHofm. J. M. der Kgin von Bayern, Kapitular-Großkomtur des Kgl. bayer. St. Georg-O. [München.]

4. Maximilian Kuno Maria, * Detmold 17. Febr. 1857, Priester der Gesellschaft Jesu. [. ., Brasilien.]

5. Bertha Maria, * Detmold 18. Mai 1860, im O. vom heiligsten Herzen Jesu in Budapest.

6. Franz Hermann Maria, * Detmold 20. April 1862, Priester der Gesellschaft Jesu. [. . .]

7. Georg Maria, * Detmold 17. Aug. 1863, Kgl. bayer. Major z. D. [Passau.]

---

**Latscher, Lattermann, Laudon, s. Loudon, Lauer (Lauer-Ursini von Blagay), Laur von Münchhofen, La Valette Saint George, 1917. Lazarich von Lindaro, 1917, resp. 1907. Lazarini, Lebzeltern, 1917.**

---

# Ledebur.

Evangelisch. — Westfälischer Uradel des Fürstent. Osnabrück, der mit Wigbert Lethebur, osnabr. Ministerialen, 1195 urkundlich (Osnabr. Urk.-Buch, Bd. I, S. . .) zuerst erscheint; preuß. Genehmigung zur Fortführung des Frhrntitels d. d. Berlin 11. März 1848 für den Mühlenburger Stamm, welcher sich durch fünf Brüder in die nachstehenden Linien teilte. — W.: In R. ein eingebogener s. Sparren. Auf dem H. mit r.-s. Wulst und Decke 2 mit den Sparren bel. r. Federn. — Erste Aufn. und geschichtl. Notiz im Jahrg. 1867, S. 522. Vgl. auch den Artikel Ledebur-Wicheln im Taschenbuch der Gräfl. Häuser.

## I. Justussche Linie.

Stammvater: Justus, * 9. Jan. 1762, † 3. Jan. 1831. — Besitz: 1) Das im Jahre 1726 gestiftete Fideikommiß Arenshorst (387 ha; seit 1566 im Bes. der Fam.), Kr. Wittlage, Reg.-Bez. Osnabrück; 2) das im Jahre 1791 gestiftete Fideikommiß Crollage (seit 1623) und Zigenburg (225 ha; seit 1736), Kr. Lübbecke, Reg.-Bez. Minden.

† Albrecht Friedrich August Justus Freiherr von Ledebur, * Berlin 6. Sept. 1827, † Arenshorst 6. Dez. 1899 (Enkel des Stammv.), Frherr, Erbmarschall, Kgl. preuß. Khr und Rittm. a. D., RMr des Joh.-O.; ⚔ Obernfelde 19. Aug. 1857 mit Marie Freiin von der Reck a. d. H. Stockhausen, * . . 7. Juni 1833, † Crollage 14. Jan. 1875.

**Kinder:** 1. Mathilde Luise Helmine Ernestine Dorothea, * Crollage 11. Juni 1858. [Obernfelde.]

2. Wilhelm Benjamin Johann Gerhard Karl, * Crollage 5. Juli 1859, Frherr, Kgl preuß. Khr, Ldrat des Kr. Lübbecke und Olt. a. D., Erbmarschall von Hervorden, RMr des Joh.-O.; ⚔ Freiburg i. Br. 12. Dez. 1895 mit — Emilie (Emmy) Freiin Vincke, * Frankfurt a. M. 29. Sept. 1864. [Crollage.]

**Kinder:** 1) Johann (Jan) Gerhard Albrecht Gisbert, * Crollage 21. Jan. 1897, Kgl. preuß. Lt. im Kür.-Rgt Nr. 4. [Münster i. W.]

2) Marianne Hilda Luise Erna, * Crollage 9. April 1898.

3) Gisbert Hermann Clamor Friedrich Carl, * Crollage 7. April 1899, Kgl. preuß. Fahnenjkr im Kür.-Rgt Nr. 4. [Münster i. W.]

3. Else Karoline Luise, * Crollage 22. Febr. 1861. [Gütersloh.]

4. Helmine Sophie Luise Anna, * Crollage 9. März 1863, Diakonissin. [Neuendettelsau.]

5. Carl Eberhard Constantin, * Crollage 27. Febr. 1864, Maler; ⚔ Zschachwitz 10. Juni 1892 mit — Elisabeth von Kyaw, * Zschachwitz 20. Febr. 1868. [Klein-Zschachwitz bei Dresden.]

**Kinder:** 1) Marie Elisabeth, * Klein-Zschachwitz 5. April 1893.

2) Albrecht Wilhelm Carl Hubertus, * Klein-Zschachwitz 4. Nov. 1906.

6. Bertha Charlotte Jenny, * Crollage 26. Febr. 1867, Diakonissin in Frankfurt a. M.

7. Luise Anna Charlotte, * Crollage 16. Febr. 1868; ⚔ das. 29. Sept. 1897 mit Wilhelm von Bodelschwingh, Pastor in Bethel bei Bielefeld.

8. Adelheid Antonie Karoline Marie Elise, * Crollage 5. Mai 1869; ⚔ das. 11. April 1902 mit Gustav von Bodelschwingh, Missionspastor. [Hohenfriedeberg, OAfr.]

9. Marie Julia Karoline, * Crollage 17. Juli 1871. [Gütersloh.]

10. Julia Marie Luise, * Crollage 7. Juni 1874; ⚔ Freistatt . . mit Friedrich von Bodelschwingh, Pastor. [Bethel bei Bielefeld.]

11. Albrecht Benno Klamor, * Crollage 17. Dez. 1875, Kgl. preuß. Hptm. und Führer einer Masch.-Gew.-Abt.; ⚔ Behlenhof bei Schlobitten 11. Sept. 1915 mit — Dorothea Anna Agnes verw. Prinzessin (Hermann, † 1. Juni 1913) zu Stolberg-Wernigerode, geb. Prinzessin zu Solms-Hohensolms-Lich, * Lich 20. Okt. 1883. [. . .]

## II. Ernstsche Linie.

Stammvater: Ernst, * 22. Mai 1763, † 26. Juli 1833.

† Ernst Friedrich August Freiherr von Ledebur, * Wrisbergholzen 22. Mai 1763, † Berlin 26. Juli 1833, Kgl. preuß. Lorat; ⚔ Minden 14. Juli 1797 mit Wilhelmine Karoline Johanna von Schladen, * . . 24. Dez. 1774, † Berlin 8. März 1856.

Söhne: 1. † Friedrich Heinrich Wilhelm Karl Leopold Ferdinand, * Minden 25. Mai 1798, † Eberswalde 10. Febr. 1880, Kgl. preuß. Oberstlt. a. D.; ⚔ Horst, Ostprignitz, 28. Mai 1839 mit Albertine von Ribbeck, * Segefelo 30. Dez. 1812, † Tolz bei Mittenwalde 16. Febr. 1852.

Sohn: † Friedrich Otto Ferdinand, * Seehausen i. d. Altm. 6. Sept. 1848, † Berlin-Lichterfelde 1. Dez. 1916, Kgl. preuß. Gen.-Lt. z. D.; ⚔ Harburg 26. März 1878 mit Pauline Antonie Cäcilie Warnstorff, * Harburg 16. Juni 1852, † Kunersdorf bei Hirschberg . . Dez. 1910.

Kinder: (1) Adolf Otto Ferdinand, * Harburg 13. März 1879, Redakteur der Münchener Neuesten Nachrichten und Schriftsteller, Kgl. preuß. Hptm. der Ldw.-Inf.; ⚔ Hannover 11. April 1912 mit — Grete Janensch, * . . . [München.]

(2) Heinrich Ludwig Adolf Gerhard, * Harburg 6. Aug. 1881, Kgl. preuß. Hptm. der Ldw. [Danzig.]

(3) Elisabeth Sophie Albertine Dorothea, * Bremen 25. Dez. 1882; ⚔ Mainz 9. Aug. 1905 mit Dr. med. Hermann Winkler. [Breslau.]

(4) Gertrud Anna Mathilde, * Bremen 25. Dez. 1882, Zwillingsschwester der Vorigen; ⚔ . . mit Wladimir von Glauer, † . . 13. April 1916. [. . .]

2. † Leopold Karl Wilhelm August, * Berlin 2. Juli 1799, † Potsdam 17. Nov. 1877, Dr. phil. h. c. (promov. von der Univ. Leipzig), Domherr von Zeitz, Kgl. preuß. GReg.-Rat, Mitgl. des Heroldsamts (Verfasser des „Adelslexikon der Preußischen Monarchie") und Hptm. a. D.; ⚔ Hohenberg i. d. Altm. 24. Juni 1829 mit Emilie Mathilde Marie Auguste Rosalie Henriette von Pritzelwitz-Machnitzky, * Halberstadt 22. Jan. 1806, † Potsdam 14. Juni 1881.

Söhne: 1) † Heinrich Karl Ernst Emil Leopold, * Berlin 8. Jan. 1832, † Charlottenburg 11. Sept. 1912, Kgl. preuß. Gen.-Lt. z. D., MRr des Joh.-O.; ⚔ Seidenberg 4. April 1865 mit — Friederike (Frieda) Auguste Karoline Freiin von Gersdorff, * Seidenberg, OL., 5. Aug. 1838. [Berlin-Friedenau.]

Kinder: (1) Auguste Emilie Ida Henriette, * Spandau 8. Jan. 1866; ⚔ Berlin 11. Mai 1895 mit Eggert von Estorff, † (gefallen bei) . . 20. Febr. 1915, Kgl. preuß. Gen.-Major und Kmdr einer Inf.-Brig. [Berlin-Friedenau.]

(2) Leopold Ernst Theodor Karl Felix, * Spandau 7. Jan. 1868, Kgl. preuß. Oberstlt. und Kmdr des Inf.-Rgts Nr. 79; ⚔ Pollitz 21. Sept. 1895 mit — Anna Bertha Klara Luise von Jagow, * Cassel 19. Okt. 1873. [Hildesheim.]

Kinder: a. Leopold Heinrich Otto Karl Albrecht, * Charlottenburg 29. Jan. 1899, Kgl. preuß. Fähnr. im 2. GRgt z. F. [Berlin.]

b. Ingeborg Margarete Anna, * Berlin 24. Aug. 1907.

(3) Karl Eduard Gustav Otto, * Spandau 11. Nov. 1869, Plantagenbes., Kgl. preuß. Hptm. der Res. des 2. GRgts z. F.; ⚔ Berlin 17. Juni 1911 mit — Ellen von Bornhaupt, * Riga 20. Sept. 1883. [Mouruma, Deutsch-OAfrika.]

(4) Gerhard Heinrich Ernst Albrecht Robert, * Potsdam 21. Aug. 1875, Kais. deutscher Freg.-Kpt.; ⚔ Langfuhr 23. Aug. 1905 mit — Edith

Frieda Blanka von Stangen, * Königsberg i. Pr. 17. Aug. 1879. [Berlin.]

Sohn: Albrecht Heinrich Georg Gerhard, * Kiel 11. Juli 1907.

(5) Ferdinand Christian Dorotheus, * Rudolstadt 20. Dez. 1878, Kgl. preuß. Hptm. der Ldw.; ⚔ Dessau 4. Okt. 1906 mit — Elisabeth Helene Therese Thecla Amalie Joachimi, * Werl, Westf., 28. Juli 1883. [Berlin-Friedenau.]

Kinder: a. Joachim Heinrich Richard Ferdinand, * Charlottenburg 9. Okt. 1907.

b. Elisabeth Luise Friederike, * Charlottenburg 17. Jan. 1909.

c. Brigitte Auguste Edith Anni, * Berlin-Friedenau 5. Juli 1911.

2) † Ernst Karl Eduard, * Berlin 6. Mai 1835, † das. 6. April 1885, Kgl. preuß. Archivar; ⚔ I) Berlin 28. Juni 1869 mit Anna Schmidt, * .. 31. Jan. 1834, † Berlin 16. Jan. 1871; II) Bremen 14. Nov. 1873 mit — Sophie Henriette Katharina Deichmann, * Bremen 3. Okt. 1848. [Berlin.]

Kinder 2r Ehe: (1) Karl Leopold Heinrich Ernst, * Berlin 6. Sept. 1874, Kgl. preuß. Hptm. der Ldw. a. D.; ⚔ I) Antwerpen 29. Sept. 1903 mit Gabrielle Steward-Forster, * .. 26. Juli 1882 (gesch. [..]); II) .. 26. April 1910 mit — Gertrud Katharina Lavinia Kulcke, * Dresden 21. Jan. 1886. [Berlin.]

Tochter 1r Ehe: Sibylle Helene Dorothea Leopoldine, * Lissa i. P. 1. Aug. 1904.

(2) Leopold Ernst Gerhard, * Berlin 18. Mai 1875, Kgl. Schauspieler; ⚔ Bockhorn 8. Dez. 1904 mit — Elisabeth Wanda Dorothea von Donner, * Bockhorn bei Wankendorf 24. Juli 1877. [Berlin-Schöneberg.]

Kinder: a. Wigbert Ernst Bernhard, * Berlin 28. Jan. 1906.

b. Waldtraut Elisabeth Herrad, * Berlin 22. Jan. 1908.

(3) Henriette Emilie Wilhelmine, * Berlin 13. Jan. 1879; ⚔ .. 1917 mit .. [...]

3. † Karl Wilhelm Heinrich Justus Philipp, * Schildesche bei Bielefeld 20. April 1806, † Stolp 25. Okt. 1872, Kgl. preuß. Major und Kmdt des Invalidenhauses in Stolp; ⚔ Berlin 13. März 1835 mit Sophie Charlotte Caroline Dorothea von Löschebrandt, * Saarow bei Fürstenwalde 14. Juni 1807, † Stolp 1. April 1888.

Söhne: 1) † Ernst Carl Ludwig Heinrich, * Berlin 10. Juni 1837, † das. 15. Nov. 1902, Assistent am Kais. Statistischen Bureau; ⚔ Breitenfelde 23. Juni 1874 mit — Elisabeth Freiin von Ledebur, * Gumbinnen 9. Mai 1846 (s. unten). [Naumburg a. d. S.]

Kinder: (1) Eva Hermine Sophie Johanna Wilhelmine Elisabeth, * Brauershof bei Mickrow 11. Juli 1875; ⚔ Berlin 8. Juni 1901 mit Karl Wilhelm Diederichs. [Celle.]

(2) † Gerhard Carl Wilhelm Ernst, * Breitenfelde 23. Mai 1878, † (gefallen bei) .. Aug. 1914, Kgl. preuß. Hptm. und Komp.-Chef im Inf.-Rgt Nr. 149; ⚔ .. 25. Sept. 1909 mit — Martha Bischoff, * .. 20. Jan. 1891. [Schneidemühl.]

Kinder: a. Martha Elisabeth Eleonore } Zwillinge, * Altona 5. Juli
b. Gerhard Ernst Karl-Heinrich. } 1912.

2) † Karl Wilhelm Ferdinand Heinrich, * Berlin 13. Febr. 1840, † Schwerin 4. Nov. 1913, Ghzgl. mecklenb.-schw. Khr und Gen.-Intendant des Hoftheaters, Exz., Kgl. preuß. Olt. a. D., RRr des Joh.-O.; ⚔ I) Potsdam 10. Nov. 1865 mit Elisabeth Marie Luise von Hobe, * Dyrotz bei Nauen 20. Mai 1842, † Potsdam 25. Aug. 1866; II) Alt-Schöneberg bei Leipzig 14. Juli 1874 mit Josephine Birnbaum, * Cassel 13. Juni 1842, † Schwerin 28. Sept. 1907.

**Kinder:** a) **1r Ehe:** (1) Arthur Eugen Karl Heinrich, * Potsdam 14. Aug. 1866, Kgl. preuß. Oberst und Kmdr des Huf.-Rgts Nr. 12; ⚔ Mühlhausen i. Th. 25. Sept. 1894 mit — Anna Walter, * Mühlhausen i. Th. 18. Aug. 1874. [Torgau.]

**Kinder:** a. Dora Anna Minna Josephine, * Charlottenburg 12. Juli 1895. b. Walter Arthur Karl Hermann, * Gleiwitz 8. Jan. 1897, Kgl. preuß. Lt. im Huf.-Rgt Nr. 12. [. . .]

c. Joachim Oskar Hasso, * Lyck, OPr., 11. Aug. 1902.

— b) **2r Ehe:** (2) Margareta Josephine Anna Luise, * Riga 28. Febr./11. März 1876. [Schwerin.]

(3) Elsa Emma Sophie Charlotte, * Riga 16./28. Jan. 1877, HofD. J. H. der Prinzessin Reuß. [Schloß Trebschen bei Züllichau.]

4. † Wilhelm, * Stresow i. d. Altm. 17. Sept. 1807, † Breitenfelde bei Hammerstein, WPr., 24. Jan. 1871, Kgl. preuß. Reg.-Rat a. D.; ⚔ Wendisch-Tychow 20. Sept. 1841 mit Hermine von Kleist, * . . 22. Nov. 1811, † Breitenfelde 22. April 1877.

**Kinder:** 1) † Theodor Heinrich Ewald Friedrich Wilhelm Leopold, * Gumbinnen 11. Febr. 1844, † Berlin 31. Juli 1912, Rendant a. D.; ⚔ Berlin 30. Sept. 1878 mit — Luise Agathe von Putkamer, * Berlin 5. Mai 1858. [Berlin.]

2) Hermann Heinrich Ludwig Alfred Karl Friedrich Wilhelm, * Gumbinnen 18. Febr. 1845, Magistratsbeamter; ⚔ Berlin 28. Sept. 1878 mit — Elisabeth Lionnet, * Magdeburg 8. Juni 1845. [Berlin-Wilmersdorf.]

**Tochter:** Anni Marie Hermine Elisabeth, * Berlin 9. März 1890.

3) Elisabeth Wilhelmine Friederike Hermine Nanny Henriette, * Gumbinnen 9. Mai 1846; ⚔ Breitenfelde 23. Juni 1874 mit Ernst Frhrn von Ledebur, † Berlin 15. Nov. 1902 (s. oben). [Naumburg a. d. S.]

4) Wilhelmine Henriette Hermine, * Köslin 10. Sept. 1849; ⚔ Breitenfelde 25. Juli 1877 mit Adolf Lionnet, Pastor in Herzberg.

5) Leopold Ernst Heinrich Friedrich Wilhelm, * Köslin 24. Nov. 1850, Eisenbahn-Bureauassistent a. D. (verschollen).

6) Ernst Friedrich Wilhelm August Heinrich, * Köslin 21. Juli 1852, Kgl. preuß. Lt. a. D.; ⚔ Neu-Ruppin 15. Febr. 1878 mit Ida Hermann, * Protzen bei Fehrbellin 11. Dez. 1855, † . . 28. Sept. 1889. [Allgarten bei Berlin.]

**Kinder:** (1) Ernst Wilhelm, * Berlin 8. Dez. 1878, Kgl. preuß. Hptm. und Komp.-Chef im Füs.-Rgt Nr. 86, EKr des Joh.-O.; ⚔ . . 17. Febr. 1915 mit — Meta gesch. (Rechtsanwalt) Marchand, geb. Tittel, * . . 8. Jan. 1884. [Flensburg.]

(2) Erna, * . . 14. Aug. 1882; ⚔ Berlin 31. Mai 1908 mit . . Pock, Kunstmaler. [Berlin-Südende.]

## III. Adolfsche Linie.

Stammvater: Adolf, * 25. Dez. 1772, † 8. Nov. 1848.

† **Karl Freiherr von Ledebur,** * . . 12. März 1802, † . . 7. Nov. 1848 (Sohn des Stammv.), Kgl. preuß. OLt. a. D.; ⚔ . . 1. Juni 1839 mit Eulalie Agathe Thusnelde Kuthe, * Halberstadt 4. Nov. 1813, † Berlin 19. Sept. 1887.

**Söhne:** 1. † Adolf Theodor Oskar Bruno Hermann, * Westerhausen, Kr. Quedlinburg, 21. Mai 1840, † . . 20. März 1917, Kgl. preuß. Eisenbahn-Betriebssekr.; ⚔ I) . . mit Auguste Franz, * Windhausen a. H. 2. Juni 1845, † . . 23. Juli 1879; II) . . 2. Juli 1880 mit — Marie Fehrmann, * Halberstadt 19. März 1859. [Magdeburg.]

**Kinder:** a) **1r Ehe:** 1) Adolf Gustav Karl August, * Halberstadt 19. Sept.

1867, Ingenieur; ✕ . . 19. Sept. 1896 mit — Margarete Antoinette Karla Wilhelmine Jahns, * Braunschweig 6. Okt. 1874. [Braunschweig.]
Tochter: (1) Adolfine Friederike Laura Eleonore, * Dresden 6. Nov. 1897.
(2) Ilse Ida Mathilde Marie Wilhelmine, * Dresden 16. Nov. 1898.
— b) 2r Ehe: 2) Mathilde Therese Elisabeth, * Halberstadt 4. April 1881.
3) Erich Ernst Hermann, * Halberstadt 4. Juni 1885, Bautechniker; ✕ . . 3. April 1915 mit — Alma Bargs, * Ober-Bieber bei Neuwied 27. Aug. 1893. [Essen a. d. R.]
4) Gertrud Marie Therese, * Halberstadt 27. Febr. 1896.

2. † Erich August Alexander, * . . 27. März 1845, † Bernburg 8. Aug. 1876, Gen.-Agent der Feuerverf.-Gesellschaft in Bernburg, Kgl. preuß. Okt. a. D.; ✕ . . 15. April 1875 mit — Klara Mathilde Luise Lepper, * Halberstadt 16. Febr. 1849 (wiederverm. Quedlinburg mit . . Rusche, † . . 31. Mai 1895, Bautechniker [Magdeburg]).
Tochter: Elisabeth Eulalie Mathilde, * Halberstadt 19. Dez. 1876; ✕ . . 9. Okt. 1903 mit Max Pistorius, Postassistenten. [. . .]

## IV. Alexandersche Linie.

Stammvater: Alexander, * 18. Juni 1774, † 18. Aug. 1850.

† Heinrich Friedrich Albrecht Alexander Freiherr von Ledebur, * Mühlenburg 18. Juni 1774, † Hanau 18. Aug. 1850, Herr auf Scharfenberg bei Brilon, Kgl. preuß. Gen.-Lt.; ✕ Menge 18. Okt. 1797 mit Wilhelmine Sophia Johanna Luise von Uslar Gleichen, * . . 1777, † Erfurt 24. März 1860.

Söhne: 1. † Karl Wilhelm Ernst Heinrich Georg, * Minden 13. Nov. 1798, † . . 27. Aug. 1839, Kgl. preuß. Hptm. a. D.; ✕ Soest 18. Juni 1829 mit Friederike Auguste Luise Emilie von Michels, * Soest 3. Febr. 1807, † Wesel 3. Sept. 1838.
Kinder: 1) † Heinrich Alexander Karl Franz Wilhelm Ludwig, * Scharfenberg 8. April 1830, † Stargard 14. Nov. 1892, Kgl. preuß. Ldger.-Präs. und Major a. D.; ✕ Rödinghausen 31. Jan. 1861 mit Marie von Dücker, Edler Herrin zu Nieder-Rödinghausen, * Rödinghausen, Kr. Herford, 5. Jan. 1834, † Schleusingen . . Sept. 1915 (s. in diesem Taschenbuch).
Töchter: (1) Karoline, * Leobschütz 5. Jan. 1862. [Berlin.]
(2) Emilie, * Olpe 9. Febr. 1865. [Berlin.]
(3) Hertha, * Unna 2. Febr. 1873. [Berlin.]
2) † Heinrich Otto Ernst Leopold Gottfried, * Schleusingen 5. Juli 1833, † (gefallen bei) Königgrätz 3. Juli 1866, Kgl. preuß. Hptm. und Komp.-Chef im Inf.-Rgt Nr. 17; ✕ Wesel 28. Okt. 1860 mit Marie Caroline von Hoym, * Stendal 26. Juli 1836, † New York 26. März 1903 (wiederverm. I) Wismar 1. Juni 1869 mit August Karl Ziemsen, Advokaten in Wismar, † . .; II) . . 1876 mit . . Kraft).
Kinder: (1) Marie, * Wesel 14. Sept. 1861. [Warnemünde.]
(2) Karl, * Wesel 12. April 1863, Kgl. preuß. Major z. D., Chr des Joh.-O.; ✕ Gotha 12. April 1901 mit — Editha Emmy Schenk, * Ober-Topfstedt 9. Dez. 1866. [Prenzlau.]
Tochter: Margot Johanna Marie Resi, * Schweidnitz 15. Febr. 1902.
3) Marie Friederike Auguste Sophie Wilhelmine Bertha, * Soest 13. Mai 1836; ✕ das. 31. Juli 1862 mit Hermann von Robbe, † Nieder-Topfstedt 19. Febr. 1910, Herrn auf Nieder-Topfstedt, Kgl. preuß. OReg.-Rat a. D. [Nieder-Topfstedt bei Greußen.]
4) † Albert Karl Heinrich, * Düsseldorf 10. Juni 1838, † Berlin-Lichterfelde 24. Sept. 1914, Kgl. preuß. Major z. D.; ✕ Erfurt 15. Okt. 1868

mit — Elsbeth Freiin von Werthern a. d. H. Brücken, * Potsdam 22. Aug. 1844. [Berlin-Lichterfelde.]

**Kinder:** (1) Wolfgang Fritz Karl Otto, * Erfurt 22. Sept. 1869, Kgl. preuß. Oberstlt., Chef des Gen.-Stabes eines Res.-Korps, (Nr des Joh.-O.; ⚔ Hamburg 27. Dez. 1896 mit — Therese (Resi) Moncke-berg, * Hamburg 30. März 1875. [Schleswig.]

**Kinder:** a. Wolfgang Georg Albert, * Berlin 5. März 1898, Kgl. preuß. Fähnr. im Inf.-Rgt Nr. 31. [Altona.]

b. Elsbeth Mathilde Maria Therese, * Charlottenburg 16. Juni 1900.

c. Gisela Marie Luise, * Danzig 30. März 1905.

(2) Luise Marie Bertha Charlotte Elsbeth, * Altona 26. Jan. 1872.

(3) Albert Heinrich Alexander Thilo, * Altona 18. Aug. 1874, Kgl. preuß. Hptm. a. D.; ⚔ I) Hamburg 9. Okt. 1902 mit Magda Emma Luise von Braunschweig, * Hamburg 17. Jan. 1883 (gesch. 1906; wiederverm. Hamburg 1. Juli 1910 mit Walther Frhrn Treusch von Buttlar-Brandenfels); II) Zoppot 16. Dez. 1911 mit — Anna Katharina Steinberg, * Groß-Lichterfelde 14. April 1888. [Tilsit.]

**Kinder:** a) **1r Ehe:** a. Hans Jürgen Thilo Hermann, * Altona 27. Juli 1903, Kgl. preuß. Kadett.

b. Irene Elisabeth Ida, * Altona 7. Dez. 1904.

— b) **2r Ehe:** c. Elsbeth Anna Elly Ingeborg, * Tilsit 27. Febr. 1913.

d. Resi Bertha Katharina Gudrun, * Tilsit 25. Mai 1914.

e. Emilie Margarete Adda Dorothea, * Tilsit 8. Jan. 1916.

2. † Louis Justus Karl Heinrich, * Herford 15. Aug. 1804, † Erfurt 3. März 1879, Kgl. preuß. Major a. D.; ⚔ Cleve 11. Aug. 1845 mit Pauline Luise Henriette von Grüter, * Langschede a. d. R. 10. Aug. 1821, † Erfurt 7. Okt. 1904.

**Töchter:** 1) Luise Wilhelmine Klementine Else, * Hausberge 10. Sept. 1850, StiftsD. des von Jenaschen Fräuleinstifts. [Halle a. d. S.]

2) Pauline Ernestine Albertine Marie, * Neuwied 10. Sept. 1854, StiftsD. des von Jenaschen Fräuleinstifts. [Halle a. d. S.]

3) Wilhelmine Alexandrine Julie Adele Hedwig, * Erfurt 28. Aug. 1860. [Goslar.]

3. † Friedrich Wilhelm Franz Louis Alexander, * Herford 3. April 1806, † Allendorf a. d. W. 28. April 1875, Kgl. preuß. Major a. D.; ⚔ Cleve 24. Mai 1843 mit Klementine Alexandrine Charlotte Minette Eleonore von Grüter, * Langschede 9. Juni 1820, † Allendorf 26. Jan. 1884, Schwester seiner Schwägerin.

**Söhne:** 1) † Heinrich Alexander Ernst Ludwig, * Cleve 12. April 1844, † (gefallen bei) Les Cotelles 28. Nov. 1870, Kgl. preuß. Lt. im Inf.-Rgt Nr. 79; ⚔ Erfurt 18. Okt. 1869 mit — Natalie Hermann, * Erfurt 28. Okt. 1847. [Erfurt.]

**Tochter:** Frieda, * Erfurt 27. Aug. 1870; ⚔ I) Erfurt 30. Sept. 1890 mit Heinrich Frhrn von der Becke, † Düsseldorf 26. Okt. 1908, Kgl. preuß. Major beim Stabe des Drag.-Rgts Nr. 7; II) . . mit Ludwig Junike, Kgl. preuß. Forstm. [Bischdorf, OSchles.]

2) † Karl, * Wesel 20. Aug. 1850, † . . 18. März 1914, Kgl. preuß. Major z. D.; ⚔ . . 26. Okt. 1887 mit — Henriette Naahmann, * Köln 3. Aug. 1855. [Berlin-Pankow.]

**Söhne:** (1) Albert Friedrich Wilhelm, * Küstrin 28. Aug. 1890, Kgl. preuß. Lt. im Jägerbat. Nr. 5. [Hirschberg, Schles.]

(2) Hans Walter Louis Ferdinand Carl, * Berlin 10. April 1896, Kgl. preuß. Lt. . . .

## V. Ludwigsche Linie.

Stammvater: Frhr Philipp Johann August Ludwig, * 18. Sept. 1776, † 26. April 1852.

† Ludwig Wilhelm Julius Freiherr von Ledebur [preuß. Adelslegitimation d. d. Berlin 15. Febr 1831], * Berlin 17. Aug. 1813, † Dresden 22. Febr. 1895 (Sohn des Stammv.), Kgl. preuß. Major z. D.; ⚭ Berlin 4. April 1846 mit Laura Johanna Eleonore Michalowitz, * Berlin 8. Sept. 1822, † Dresden 9. April 1911.

**Söhne:** 1. Hans Heinrich Ludwig, * Berlin 16. Febr. 1847, Kgl. sächs. Friedensrichter; ⚭ Dresden 15. Juni 1878 mit — Helene Friederike Marie Erdmuthe von Heynitz, * Frauſtadt 24. April 1852. [Dresden.]

2. † Hugo Ludwig Adelbert, * Ober-Girbigsdorf 20. Juli 1850, † an Bord des Dampfers Bohemia auf der Fahrt von Amerika nach Europa . . 1887; ⚭ Preetz 5. Febr. 1883 mit — Johanna Karoline Bertha Carstens, * Preetz 18. Jan. 1856. [Altona.]

**Söhne:** 1) Ludwig Hans Heinrich, * New York 30. Mai 1885. [Hamburg.]
2) Hugo Ludwig Adelbert, * Preetz 28. Nov. 1887; ⚭ I) Berlin 16. Dez. 1910 mit Louise Alma Erna Paiſſant, * Hannover 21. April 1888 (geſch. 11. März 1914 [Berlin]); II) . . 15. Juli 1916 mit — Alice Henny Anna Auguſte Scholz, * Hamburg 29. Sept. 1893. [Hamburg.]
**Sohn 1r Ehe** [Berlin]: Erwin Ludwig Eberhard, * Berlin 25. Febr. 1913.

3. † Ludwig Kurt, * Ober-Girbigsdorf 15. Juli 1852, † Deſſau 1. Jan. 1914, Kgl. preuß. Gen.-Major a. D., EMr des Joh.-O.; ⚭ Loburg 26. Mai 1886 mit — Eliſabeth Marie Aline von Wulffen, * Loburg 26. Mai 1860. [Deſſau.]
**Kinder:** 1) Eliſabeth Laura Luiſe, * Zerbſt 2. März 1887.
2) Urſula Agnes Martha Klothilde Eliſabeth, * Zerbſt 24. Jan. 1888.
3) † Ludwig Haſſo Erich Hans, * Zerbſt 21. Dez. 1890, † (gefallen bei) . . 23. Aug. 1914, Kgl. preuß. Lt. im Inf.-Rgt Nr. 93.

4. Max Ludwig Karl Rudolf, * Ober-Girbigsdorf 20. Sept. 1854. [Leipzig-Möckern.]

---

**Lederer (Lederer-Trattnern), Leeſen, Le Fort, Lehmann** (im Ghzgt. Heſſen), 1917. **Lehmann** (in Österreich)), 1917, reſp. 1915. **Lehne von Lehnsheim, Lehrer von Lehrſtätt, Leitenberger,** 1917. **Leithner,** 1917, reſp. 1915. **Leitner, Lempruch, Lenk von Wolfsberg, Lentz, Lenval, Leonhardi, Leonhart-Kurtzrock,** 1917.

---

## Leonrod.

Katholiſch. — Uradel der fränkiſchen Reichsritterſchaft mit gleichnamigem Stammhauſe in Mfranken, der mit Wilhelm von und zu Leonrod 1150 urkundlich zuerſt erſcheint; immatrikuliert im Kgr. Bayern bei der Frhrnklaſſe 12. Sept. 1813. — W.: In S. ein r. Balken. Auf dem H. mit r.-ſ. Decke 2 mit dem Balken bel. ſ. Büffelhörner. — Erſte Aufn. und geſchichtl. Überſicht im Jahrg. 1856, S. 394.

† Karl Ludwig Freiherr von Leonrod, * Steinheim a. M. 6. April 1774, † Nürnberg 2. Jan. 1859, Herr auf Leonrod, Neudorf und Diedenhofen, Kgl.

preuß. und Ghzgl. bad. Khr, Kgl. bayer. Km., GRat, Staatsrat und Appell.-Ger.-Präs.; ⚔ I) . . 7. Sept. 1795 mit Caroline Thereſe Freiin von Hartleben, * . ., † . .; II) . . 1. März 1801 mit Caroline Freiin von Zobel zu Giebelſtadt, * . ., † . .; III) Höchſtadt a. d. A. 2. Juni 1808 mit Anna Roſina Freiin von Stengel, * München 17. Juni 1786, † Nürnberg 7. Jan. 1862.

Söhne 3r Ehe: 1. † Karl, * Nürnberg 20. Dez. 1814, † Partenkirchen 18. Juni 1905, Kgl. bayer. Km. und Gen.-Lt. z. D.; ⚔ Kempten 25. Aug. 1859 mit Karoline Wilhelmine Franziska Joſefa Marianna von Melzl, * München 28. Juni 1832, † daſ. 27. Dez. 1897, ED. des Kgl. bayer. Thereſien-O.

Sohn: Wilhelm Karl Ludwig Auguſt, * Augsburg 15. Juli 1865, Kgl. bayer. Km. und Oberſt à l. s. d. A., Oberſthofmſ., Erz., und OStallm. S. M. des Königs; ⚔ München 15. Nov. 1905 mit — Clara Freiin von Sazenhofen, * Würzburg 12. Okt. 1870, ED. des Kgl. bayer. Thereſien-O. [München.]

Söhne: (1) Ludwig Maximilian Karl Wilhelm, * München 17. Sept. 1906. (2) Maximilian Franz Karl Wilhelm, * München 6. Juli 1909.

2. † Leopold, * Ansbach 13. Dez. 1829, † München 6. Okt. 1905, Dr. jur. h. c. (promov. von der Univ. Erlangen), Kgl. bayer. Km., Staatsmin ꝛc., Kapitular des Kgl. bayer. St. Hubertus-O.; ⚔ Nürnberg 17. April 1860 mit — Roſa Freiin von Welſer, * Bamberg 4. Febr. 1839 (evang.). [München.]

Kinder: 1) Franz Leopold, * Nürnberg 3. Aug. 1862, Kgl. bayer. Kſkr und Oberſt z. D. [Salzburg.]

2) Cöleſtine, * Nürnberg 12. Okt. 1863, ED. des Kgl. bayer. Thereſien-O.

3) Friedrich, * München 21. Mai 1878, Kgl. bayer. OAmtsrichter in Roſenheim; ⚔ Roſenheim 2. Jan. 1906 mit — Katharina Thereſe von Bary, * München 11. Aug. 1880.

## Leoprechting.

Bayeriſcher Uradel; Wappenvermehrung d. d. Regensburg 10. Dez. 1652; Reichsfrhr. d. d. Wien 1. Jan. 1685; kurbayer. Anerkennung 3. April 1694; immatrikuliert im Kgr. Bayern bei der Frhrnklaſſe 21. Juni 1813. — W.: Geb. mit r. Herzſchild, darin auf ſchw. Stufe ein gekr., zweiſchw. g. Löwe; 1 und 4 in S. durch eine ſchw. Stufe get.; 2 und 3 in S. ein geſtürzter ſchw. Sparren. Frhrnkr. und 3 H. mit ſchw.-ſ. Decken. Auf dem gekr. mittleren der g. Löwe; auf dem gekr. rechten 2 mit der ſchw. Stufe bel. ſ. Büffelhörner; auf dem linken ein mit dem ſchw. Sparren bel. und mit einer ſ. und einer ſchw. Feder beſt., ſchw.-geſtulpter heidniſcher Hut. Schildhalter: Rechts ein g. Löwe, links ein weißes Einhorn. — Erſte Aufn. 1848; geſchichtl. Überſicht im Jahrg. 1853, S. 256.

### I. Linie: Ober-Ellenbach und Döltſch. (Katholiſch.)

#### 1. Aſt.

† Karl Auguſt Auguſtin Ferdinand Chriſtian Freiherr von Leoprechting, * Heidelberg 22. Juli 1789, † Mannheim 19. Sept. 1863, Herr auf Leoprechting, Alt-Wiesloch und Bayerthal, Baden, Kgl. bayer. Major à l. s.; ⚔ I) Mannheim 12. Febr. 1818 mit Anna Maria Franziska Barbara Baronne Petit des Landes et de Maubuiſſon, * Regensburg 26. April 1796, † Mannheim 28. März 1833, Herrin auf Waldülversheim, Saulheim, Bechtolsheim und Eulenburg; II) Wieblingen 15. Juni 1846 mit Emma Freiin von La Roche, * Wieblingen 21. Dez. 1807, † Mannheim 17. Dez. 1864.

Kinder: a) 1r Ehe: 1. † Karl Auguſt Maximilian Ludwig Peter Damian, * Mannheim 17. Dez. 1818, † daſ. 20. Jan. 1864, Herr auf Leoprechting,

Kgl. bayer. Km. und Major der Ldw., Nr des Kgl. bayer. St. Georg-O.; ⚔ Regensburg 9. Dez. 1848 mit Franziska Gfin Erdödy von Monyorokerék und Monoszló, * Wien 1. Jan. 1821, † München 2. Juli 1867, StkrD.

Sohn: † Wolfgang Ernst Benno, * München 17. Dez. 1849, † Brannenburg 1. Okt. 1878, Herr auf Leoprechting und Hellsberg; ⚔ Salzburg 14. März 1872 mit Gisela Gfin von Ueberacker, * Salzburg 1. Jan. 1848, † München 29. Nov. 1911, StkrD., CD. des Kgl. bayer. Theresien-O.

Kinder: (1) Franz-Karl Otto Wolfgang, * Neu-Otting 13. Dez. 1872, Kriegsfreiw. im Kgl. bayer. 15. Inf.-Rgt; ⚔ I) München 22. Mai 1894 mit Amalie Freiin von Cetto, * Karlsruhe 8. Mai 1868 (gesch. 1. Juli 1901 [Neu-Otting und Reichenhall]); II) München 20. Juni 1908 mit Julie Bloßfeldt, geb. Weigert, * . . 24. Juni 1868, † München 28. Juli 1916. [München.]

Kinder: a) 1r Ehe: a. Walpurga Amalia Wilhelmine Maria, * Neu-Otting 12. März 1895.

b. Hubert Otto Wolfgang Franz Maria, * Neu-Otting 2. Febr. 1897. [München.]

c. Henriette Maria Augusta, * Neu-Otting 12. Juni 1898.

— b) 2r Ehe: d. Joseph Egon, * Schliersee 1. Juli 1909.

(2) Karoline Therese Franziska Irene Maria, * Kleding 30. Mai 1875, Dame des Kgl. bayer. St. Elisabethen-O.; ⚔ München 10. Mai 1898 mit Walter von Carlowitz, CNr des souv. Malt.-NrO. [Freiburg i. Br.]

(3) Therese Gisela Erneſtine, * Neu-Otting 24. Aug. 1876. [Baden-Baden.]

— b) 2r Ehe: 2. Amalie Emilia Franziska Auguſte, * Mannheim 3. Juli 1847; ⚔ Baden-Baden 25. Juni 1867 mit Heinrich Frhrn Rinck von Baldenſtein, † Freiburg i. Br. 1. Aug. 1901, K. u. K. Km. [Freiburg i. Br.]

## 2. Aſt.

† Franz Bernhard Freiherr von Leoprechting, * Döltſch 27. Nov. 1728, † . . 23. Okt. 1780, kurpfälz. Hptm.; ⚔ I) . . 2. Okt. 1769 mit Anna Luiſe Eliſabeth Gfin von Limburg-Bronkhorſt-Stirum, * . ., † . . 15. März 1771; II) . . 6. März 1773 mit Franziska Xaveria Freiin Adelmann von Adelmannsfelden, * . ., † . . 12. Juni 1814.

Söhne 2r Ehe: 1. † Joſeph Anſelm Franz Klemens, * Düſſeldorf 24. Nov. 1773, † Neuburg 1. Jan. 1851, Kgl. bayer. Km. und Appell.-Ger.-Rat; ⚔ Sigmaringen 6. Febr. 1811 mit Maria Anna Eliſabeth Freiin von Weveld, * Sigmaringen 31. Dez. 1786, † Neuburg a. d. D. 12. März 1872.

Sohn: † Chriſtoph Anton Karl, * Neuburg a. d. D. 1. Febr. 1815, † München 19. Aug. 1889, Kgl. bayer. Oberſt a. D.; ⚔ Freiberg, Sachſen, 9. Juli 1878 mit — Klara Johanna Groß, * . . 24. Nov. 1855. [München.]

2. † Ferdinand Philipp Johann Nepomuk Wolfgang Chriſtoph, * Düſſeldorf 5. Juli 1777, † Regensburg 10. Juli 1841, Fſtl. primat. und Kgl. bayer. Km., GLeg.-Rat, Major und OMarſchkommiſſarius; ⚔ Regensburg 18. Juli 1804 mit Eliſabeth Drechſel, * Regensburg 6. Dez. 1784, † daſ. 8. März 1865.

Sohn: † Heinrich Ferdinand Joſeph Johann Baptiſt, * Regensburg 17. Mai 1815, † daſ. 15. April 1891, Kgl. bayer. Oberſtlt. a. D.; ⚔ Regensburg 18. Dez. 1844 mit Joſepha Hörhammer, * Abensberg 3. April 1817, † München 23. Sept. 1889.

Kinder: (1) Maximilian Heinrich Ferdinand, * Straubing 24. Aug. 1846, Kgl. bayer. Km. und Gen.-Major z. D.; ⚔ Ober-Zwieſelau 24. Sept. 1878 mit — Amalie Marie Dorothea Edler von Poſchinger, * Ober-Zwieſelau 6. Febr. 1858, CD. des Kgl. bayer. Theresien-O. [München.]

Kinder: a. Waldemar Benedikt Maria, * Nürnberg 9. Aug. 1880, Kgl. bayer. Kjkr und Rittm. und Esk.-Chef im 2. Ul.-Rgt. [Ansbach.]
b. Elisabeth Maria, * Nürnberg 16. Nov. 1881, GD. des Kgl. bayer. Theresien-O.; ⚭ München 31. Jan. 1903 mit Rudolf Gfn von Hundt zu Lautterbach, Kgl. bayer. Kjkr und Major a. D. [München.]
c. Ralf Kamill Maria, * Würzburg 11. Aug. 1884, Kgl. württemb. Rittm. im Ul.-Rgt Nr. 19. [Ulm.]

(2) Amalie Emilie Josephine, * Straubing 31. Aug. 1847; ⚭ Nürnberg 19. April 1870 mit Heinrich Lochner, † Germersheim 20. April 1882, Kgl. bayer. Hptm. im 17. Inf.-Rgt. [München.]

## II. Linie: Alt-Randsberg. (Evangelisch.)

† Marquard Wilhelm Freiherr von Leoprechting, * Straubing 30. Juli 1839, † München 9. Jan. 1897, Kgl. bayer. Oberst a. D.; ⚭ Hamburg 2. Mai 1872 mit — Emma Malwine Hartung, * Hamburg 12. März 1845. [München.]

Kinder: 1. Maximilian, * München 19. Sept. 1874, Kgl. bayer. Major in der Gend.-Abt. von OFranken; ⚭ Oberbonhof bei Bamberg 6. Juni 1905 mit — Paula Freiin von Seefried auf Buttenheim, * Ansbach 23. Febr. 1875. [Bayreuth.]
2. Elisabeth, * München 27. Febr. 1877.

# Lepel.

Lutherisch. — Pommerscher Uradel, der mit Gerhard Lepel, Kr, Truchsessen des Fsten Johann von Mecklenburg, 1236 urkundlich (s. Mecklenb. Urkundenbuch, Bd. I, Nr. 453) zuerst erscheint. — Der 1876 gegründete Familienverband (mit Familienstiftung) hält alle 2 Jahre Familientag. — W. (StW.): In S. ein r. Schrägrechtsbalken. Auf dem gekr. H. mit r.-s. Decke eine wachs., gekr. r. gekl. Jungfrau, deren Krone mit 9 fächerförmig gestellten s. Löffeln besteckt ist. — Erste Aufn. und geschichtl. Übersicht im Jahrg. 1867, S. 529. S. auch den gleichnamigen Artikel im Gothaischen Genealog. Taschenbuch der Adeligen Häuser (Uradel), Bd. I, 1900.

## A.

Stammvater: Gerhard, 1251. — Ghzgl. hess. Anerkennung des Frhrnstandes d. d. Darmstadt 13. Mai 1825.

† Viktor Karl Ernst Ludwig Freiherr von Lepel, * Offenbach a. M. 2. März 1794, † Darmstadt 7. Juli 1860, Ghzgl. hess. Kbr und Präs. des OKonsist. und der OPostinspektion, Bundestagsges.; ⚭ Birstein 19. Aug. 1821 mit Wilhelmine Emmerich, * Offenbach 26. Juni 1800, † Darmstadt 8. Nov. 1870.

Söhne: 1. † Karl Ernst Johann, * Büdingen 23. Febr. 1824, † Darmstadt 9. März 1880, Ghzgl. hess. Kbr und OBdesger.-Rat; ⚭ Darmstadt 6. Mai 1852 mit Charlotte Heinzerling, * Biedenkopf 10. Jan. 1827, † Darmstadt 26. Juli 1882.

Tochter: Elisabeth Marie Sophie, * Nidda 18. Juni 1855; ⚭ Rietheim 22. Aug. 1875 mit Konrad Frhrn von Wiederhold, † Ospedaletti 21. Mai 1912, Frherrn auf Rietheim, Kgl. württemb. Major a. D. [Rietheim, Württemb.]

2. † Friedrich Wilhelm, * Darmstadt 29. Jan. 1833, † Cassel 8. Nov. 1895, Ghzgl. hess. Kbr, Kgl. preuß. Oberst z. D., EKr des Joh.-O [Anerkennung des Frhrnstandes laut Heroldsamtserlkr. vom 30. Sept. 1882]; ⚭ Darmstadt 7. Juni 1860

mit Elisabeth Amalie von Kopp, * Darmstadt 19. März 1839, † Berlin 11. Okt. 1896.

Kinder: 1) † Marie Anna Wilhelmine Elise, * Darmstadt 15. Juni 1861, † Bovenden 8. Sept. 1916.

2) Viktor Gustav Karl Wilhelm, * Darmstadt 4. April 1863, Kgl. preuß. Gen.-Major und Kmdr einer Kav.-Brig., CMr des Joh.-O.; ⚔ Cassel 29. Jan. 1899 mit — Adolfine Marie Sophie Dorothea von Baumbach, * Berlin 14. Juli 1868. [. . .]

Kinder: (1) Claus Friedrich Gustolf, * Hofgeismar 15. Dez. 1899.
(2) Burkhard Kurt Moritz, * Hofgeismar 11. Nov. 1901.
(3) Günther Karl Wilhelm, * Hofgeismar 16. Febr. 1903.
(4) Dorothea Luise Elisabeth Marie, * Hofgeismar 16. Febr. 1905.

3) Anna Charlotte Emma Bertha, * Darmstadt 31. Okt. 1867; ⚔ Cassel 31. Okt. 1895 mit Paul von Windheim, † Döberitz 4. Nov. 1912, Kgl. preuß. Gen.-Lt., mit Wahrn. der Geschäfte der Gen.-Insp. der Kav. beauftr., CMr des Joh.-O. [Frankfurt a. d. O.]

## B.

Stammvater: Dietrich, 1256, Herr auf Usedom, Bruder des Stammv. von A. — Frhr. im Kgr. Westfalen d. d. Cassel 26. März 1812.

† Georg Ferdinand Freiherr von Lepel, * Spangenberg 27. Nov. 1779, † Coburg 10. Nov. 1873, Hzgl. sachsen-cob. und goth. GRat und Staatsmin. a. D.; ⚔ I) Wien 10. Juni 1810 mit Christine von Stubenrauch, * Wien 24. Juli 1781, † das. 25. Febr. 1812; II) Frankfurt a. M. 1. Sept. 1818 mit Elisabeth Sophie Friederike Charlotte Luise Wilhelmine Susanne Freiin von Günderrode, * . . 1. Sept. 1792, † Coburg 25. April 1850; III) Coburg 8. Mai 1865 mit Luise Wilhelmine Meyern von Hohenberg, * . . 10. Jan. 1828, † Coburg 17. Sept. 1887.

Kinder 2r Ehe: 1. † Karl Gustav Wilhelm Eduard Maximilian, * Frankfurt a. M. 22. Okt. 1821, † Hattenbach 25. Jan. 1901; ⚔ Kölln a. d. E. 28. Juli 1859 mit Emma Rosa Luise von Egidy, * Lößnig bei Belgern 14. Okt. 1832, † Hattenbach 8. April 1916.

Kinder: 1) Elise Holma Emma, * Hattenbach 28. April 1860; ⚔ das. 1. Sept. 1882 mit Theodor von Nestle, Kgl. württemb. Präsidenten und Vorstand des Medizinalkollegiums in Stuttgart.

2) Wilhelmine Anna Karoline Elisabeth, * Hattenbach 2. Juli 1861; ⚔ das. 14. Mai 1884 mit D. Gustav Ecke, † Bonn 12. Jan. 1910, o. Prof. an der theol. Fakultät der Univ. Bonn.

3) Fanny Cäcilie Henriette Karoline Marie, * Hattenbach 4. Sept. 1862, Oberin des Diakonissenhauses in Arnheim, Niederlande.

4) Johanna Wilhelmine Amalie Fanny Mathilde Karoline, * Hattenbach 23. Jan. 1864; ⚔ das. 25. Mai 1893 mit Karl Siebold, Kgl. preuß. Reg.-Baurat a. D. [Bethel bei Bielefeld.]

5) † Mathilde Ida Minna Maximiliane Karoline Magdalene, * Hattenbach 25. April 1865, † das. 17. Juni 1916; ⚔ Hattenbach 2. Juni 1887 mit Emil Körner, Domprediger emer.

6) Marie Karoline Henriette Sophie, * Hattenbach 17. April 1867; ⚔ Heidelberg 17. Okt. 1892 mit Robert Patry, Herrn auf Hattenbach, Kr. Hersfeld.

7) Luise Helene Therese Karoline Rosa, * Hattenbach 8. Mai 1870; ⚔ das. 11. Okt. 1910 mit Julius Hoffmann, Pfarrer. [Spiescappel, Hessen.]

8) Ferdinand Eduard Fritz Ernst Christian Karl Emil, * Hattenbach 28. Sept. 1872, Herr auf Neuendorf, Netzelkow, Lütow und Görnitz, Kgl. preuß. Hptm. der Res. a. D.; ⚔ Wieck 2. Okt. 1903 mit — Elisabeth von

Lepel, * Wieck bei Gützkow 4. Jan. 1882. [Neuendorf bei Zinnowitz auf Usedom.]

Kinder: (1) Franz Carl Emil, * Freistatt 8. Jan. 1905.
(2) Oscar Heinrich Eberhard, * Freistatt 12. März 1907.
(3) Elisabeth Gertrud Sophie, * Freistatt 2. Juni 1908.
(4) Henning Claus Curt, * Freistatt 12. März 1910.

9) Lina Mathilde Antonie Marie Emma Magdalene Luise, * Hattenbach 14. Nov. 1874. [Hattenbach.]

2. † Emil Hektor Konrad, * Frankfurt a. M. 26. Febr. 1824, † (an der bei Beaugency erh. Verwundung) Orleans 14. Dez. 1870, Kgl. bayer. Hptm. im 3. Art.-Rgt; ⚔ Greinburg a. d. D. 28. Dez. 1864 mit Emilie Freiin von Haynau, * Cassel 16. Dez. 1839, † Kennenburg bei Eßlingen 25. Juli 1898.

Kinder: 1) Viktor Ferdinand Friedrich Eduard, * Ingolstadt 26. März 1866, Dr. phil., Fabrikdirektor, Kgl. preuß. Lt. a. D.; ⚔ Riesen 19. Aug. 1899 mit — Elisabeth Freiin von Mühlen, * Riesen bei Ravensburg 6. März 1875. [. . .]

Kinder: (1) Eleonore Marie, * Wien 20. Aug. 1900.
(2) Wolf, * Wien . . 1903.

2) Marie, * München 28. Juli 1868, StiftsD. des von Cronstett- und von Hynspergischen adel. Damenstifts in Frankfurt a. M. [Frankfurt a. M.]

3) Curt Wilhelm Gustav, * München 28. Juni 1870, Kgl. bayer. Major beim Stabe des 2. Chev.-leg.-Rgts [Regensburg]; ⚔ Augsburg 21. Okt. 1895 mit Marie Auguste Himmer, * Augsburg 4. April 1870 (gesch. 19. Febr. 1912; wiederverm. mit Gustav Frhrn von Crailsheim).

Kinder: (1) † Ernst Adolf Emil, * Augsburg 20. Sept. 1898, † (an der 26. Juni erh. Verwundung im Feldlazarett) . . 6. Juli 1916, Kgl. preuß. Fahnenjkr im Inf.-Rgt Nr. 32.
(2) Edith Maria Bertha, * Augsburg 28. Sept. 1905.

3. † Karl Sigismund Dietrich Wilhelm, * Frankfurt a. M. 19. Mai 1826, † . ., K. u. K. Obst. a. D.; ⚔ Wien 9. Okt. 1856 mit Amalie Schwinner, * Matzen, NOsterr., 26. April 1828, † . . 22. Febr. 1900.

Kinder: 1) † Ferdinand, * Matzen 3. Juli 1858, † Wien 5. Juli 1916; ⚔ Wien 12. Okt. 1885 mit — Helene (Ilona) Storch, * Békés-Csaba 5. April 1862. [Kronstadt.]

Tochter: Stephanie, * Maria-Theresiopel 30. März 1887.

2) Maria, * Roman Bogsan 21. März 1863, StiftsD. des von Cronstett- und von Hynspergischen adel. Damenstifts in Frankfurt a. M.

4. † Friedrich Ernst Eduard, * Frankfurt a. M. 21. Nov. 1829, † Coburg 29. Juni 1875, Hzgl. sachsen-cob. und goth. Reg.-Rat z. D.; ⚔ Coburg 12. Mai 1859 mit Fanny Ellen Barnard, * Dresden 2. Okt. 1838, † Berlin 11. Nov. 1907.

Kinder: 1) Ferdinand Eduard Emil, * Coburg 12. Juni 1860, Kgl. preuß. Oberstlt. a. D., EHr des Joh.-O.; ⚔ Wieck 22. Sept. 1904 mit — Dorothea von Lepel, * Wieck bei Gützkow 25. Jan. 1884. [Höchst a. d. N.]

2) Luise Emily Helene Ebba, * Coburg 2. Aug. 1863, StiftsD. des von Cronstett- und von Hynspergischen adel. Damenstifts in Frankfurt a. M. [Frankfurt a. M.]

3) Karl Maximilian Leopold Woldemar, * Coburg 16. Sept. 1864, Kgl. preuß. Oberstlt. im Inf.-Rgt Nr. 32, EHr des Joh.-O.; ⚔ Cassel 24. Okt. 1896 mit — Auguste Anna Minna Hedwig Gießler, * Fritzlar 26. Mai 1872. [Meiningen.]

Kinder: (1) Fanny Mathilde Lucie Helene Franziska Ilse, * Metz 24. Sept. 1897.
(2) Emily Sofie Ebba Marie Editha, * Sablon, Kr. Metz, 17. Okt. 1901.
(3) Eduard Rudolph Claus-Joachim, * Wiesbaden 31. Aug. 1903.

4) Ferdinand Friedrich Rudolf Hugo Eduard, * Coburg 29. Nov. 1865, Kgl.

preuß. Hptm. der Ref. a. D. [Berlin]; ⚭ London 9. Aug. 1894 mit Amanda Erneſtine Oceana (Lucy) Renz, * Berlin 10. Jan. 1874 (geſch.; wiederverm. I) mit Friedrich Brey, † . ., Kgl. bayer. OLt. a. D.; II) . . mit Richard von Allweyer, Kgl. bayer. Hptm. a. D.).

6) Vera Mary Emilie Meta Sophie Klara Viktorie, * Coburg 19. Jan. 1876; ⚭ Darmſtadt 31. Juli 1900 mit Wilhelm Frhrn von Bettendorff, Grund- und Majoratsherrn auf Gauangeloch und Nußloch, Baden, Kgl. preuß. Oberſtlt. und Kmdr des Drag.-Rgts Nr. 4. [Nußloch.]

5. Wilhelmine Julie Luiſe, * Frankfurt a. M. 14. März 1832; ⚭ Coburg 3. Nov. 1857 mit Guſtav von Steinsdorff, † Caſſel 22. Dez. 1897, Kgl. preuß. Gen.-Major a. D. [Caſſel.]

**Bruder.**

† Karl Friedrich Wilhelm Emil, * Caſſel 12. Dez. 1782, † daſ. 28. Nov. 1885, Kurfſtl. heſſ. Gen.-Lt. und Gen.-Adj.; ⚭ I) . . 23. Juni 1815 mit Karoline Marianne Franziska von Lützow, * Herdfeld 23. Jan. 1794, † Caſſel 29. Jan. 1831; II) . . 17. März 1838 mit Karoline Charlotte Cäcilie von Baumbach, * Hofgeismar 14. Nov. 1808, † Oberkirchen 25. Nov. 1886.

**Kinder:** a) **1r Ehe:** 1. † Ferdinand Ludwig Karl Emil, * . . 7. Mai 1818, † Darmſtadt 25. Aug. 1896, Kgl. preuß. Major z. D.; ⚭ I) Frankfurt a. M. 8. Aug. 1848 mit Amélie, * Wiesbaden 21. Nov. 1827, † Darmſtadt 22. Juli 1892, des † Aug. Frhrn von Kruſe, Hzgl. naſſ. Khrn und Gen.-Lts, und der † Henriette geb. Freiin von Dungern Adoptivtochter; II) Caſſel 29. Aug. 1894 mit — Karoline Kemmer, * Bremen 13. Jan. 1849. [Büdeburg.]

2. † Emil Karl Friedrich, * Fulda 1. Sept. 1824, † Coburg 7. Juli 1885, Kgl. preuß. Oberſtlt. z. D.; ⚭ Würzburg 13. Juli 1854 mit Eugenie Freiin von Stockum-Sternfels, * Freiſing 26. Nov. 1832, † Graudenz 23. Nov. 1870.

**Söhne:** 1) Alfons, * Caſſel 20. April 1855. [. ., Amerika.]

2) † Rudolf, * Caſſel 29. Mai 1861, † (gefallen bei) . . 3. Nov. 1914, Kgl. preuß. Gen.-Major, beauftr. mit der Führung einer Ref.-Div.; ⚭ Darmſtadt 31. Okt. 1891 mit — Luiſe Viktoria Wilhelmine Ottilie von Hombergk zu Vach, * Darmſtadt 19. Aug. 1869. [. . .]

**Kinder:** (1) Marianne Wilhelmine Amalie Bertha Karola, * Darmſtadt 3. Okt. 1892.

(2) Hans Eduard Fritz Ludwig, * Darmſtadt 28. Febr. 1894, Kgl. preuß. Lt. im 2. GRgt z. F. [. . .]

(3) Alix Maria Georgine Ottilie, * Darmſtadt 16. Okt. 1897.

— b) **2r Ehe:** 3. Mathilde Roſa Auguſte Julie Luiſe Guſtave, * Caſſel 3. Okt. 1846, StiftsD. [Oberkirchen.]

## Lerchenfeld, Lersner, Leſſer, 1917.

## Leutrum von Ertingen.

(S. Taſchenbuch der Gräfl. Häuſer.)

## Leuzendorf von Campo di Santa Lucia, 1917 (erloſchen).

# Levetzow.

Katholisch. — Mecklenburgischer Uradel mit gleichnamigem Stammhause (jetzt Ruine) bei Wismar, der mit Henricus Leuzowe 1219 urkundlich (Mecklenb. Urk.-Buch, Nr. 256) zuerst erscheint und dessen Stammreihe mit Arnold, Nr. 1300 beginnt; Erbmarschall des Landes Werle 1. Mai 1372. — Die beiden untenstehenden Linien sind stiftsstandesberechtigt auf die mecklenb. Fideikommisse Markow und Ludwigsdorf (zus. 1620 ha; seit 1361 im Bes. der Fam.) und Lelkendorf mit Karnitz und Sarmsdorf (zus. 2500 ha; seit 1392), auf das Fideikomm. Gossow (seit 1791 im Bes.), Neum., und die beiden Gelosideikomm. — Der Hamburg 8. Mai 1877 gegründete Familienverband der Freiherren und Herren von Levetzow hält in den ungeraden Jahren auf einem Familiengute oder in Berlin Familientag. Familienrat: Axel von Levetzow, Major à l. s. d. mecklenb. Kont., Herr auf Lelkendorf, Vorsitzender; Hans Gustav von L., Major a. D., Schwerin, Schriftführer; Rittm. William v. L., Berlin, Schatzmeister; Joachim v. L., Hptm. a. D., Zielbeck, stellvertr. Schriftführer und stellvertr. Vorsitzender; Gerd Wilhelm v. L. auf Gossow, stellvertr. Schatzmeister. — W. (StW.): In S. ein auf einem Fußgestell stehendes r. Fallgatter. Auf dem H. mit r.-s. Decke vor einem doppelten Pfauenwedel das halbe Gatter querliegend, mit den Spitzen rechts gewendet. — Erste Aufn. und geschichtl. Notiz im Jahrg. 1896, S. 551. S. auch Taschenbuch der Gräfl. Häuser, Jahrg. 1866, S. 1091, und Gothaisches Genealog. Taschenbuch der Uradeligen Häuser, Bd. II, 1901.

## A.

Österr. Frhr. lt. A. E. d. d. Wien 29. Mai (Diplom d. d. Wien 11. Okt.) 1912 (für Erdmann Friedrich Ferdinand, s. unten).

Erdmann Friedrich Ferdinand Freiherr von Levetzow, * Schedlau 25. Aug. 1868, Nutznießer eines Gelosideikommisses, Herr der Herrschaften Wippach bei Adelsberg und Slap bei . ., Krain, Mitbes. von Ottmuth, Pr.-Schlesien, K. u. K. Km., Kgl. preuß. Rittm. a. D. [preuß. Frhr. ad pers. d. d. Wilhelmshöhe 12. Aug. 1907]; ✕ Görz 10. Mai 1906 mit — Klementine Gfin Lanthieri von Paratico, Freiin von Schönhaus, * Reifenberg 1. Juni 1865, Herrin auf Rosenthal, Schönhaus und Reifenberg, K. u. K. PD. [Schloß Reifenberg und Görz.]

Sohn: Karl Erdmann Friedrich Wilhelm, * Berlin 8. März 1907.

## B.

Ghzgl. mecklenb.-schw. Anerkennung der Berechtigung zur Führung des Titels „Baron" d. d. Schwerin 6. Mai 1864; österr. Prävalierung des Frhrnstandes d. d. Ofen 12. Jan. 1871 (Plakat des K. K. Min. des Innern d. d. 26. Aug. 1892, beides für Karl, s. unten).

Karl Alexander Elias Ulrich Freiherr von Levetzow, * Krakow, Ghzgt. Mecklenb.-Schw., 17. März 1847, Mitbes. von Divak mit Polehradic (640 ha), Mähren, K. u. K. Rittm. a. D.; ✕ I) Dobromielitz 21. Juni 1870 mit Antonia Gfin Bukuwky von Bukuwka, * Brünn 23. März 1847, † Dobromielitz 9. Jan. 1874; II) Brünn 1. Juni 1878 mit — Almerie Gfin von Salis-Zizers, * Brünn 9. Okt. 1856, Mitbes. von Divak. [Schloß Divak bei Auspitz.]

Kinder: a) 1r Ehe: 1. Karl-Michael, * Dobromielitz 10. April 1871. [Divak.] — b) 2r Ehe: 2. Heinrich-Wladimir Karl Maria Franz, * Mödling 7. Juni 1879, K. u. K. Linienschiffslt. [Pola.]

3. Marie Aglae Theodora Ottilie Franziska, * Wien 24. Nov. 1882; ✕ Divak 22. Okt. 1901 mit Stefan Bornemißza-Stolnikovich de Mikulich, K. u. K. Km., Oberstlt. und GWachtm. in der ungar. Leibgarde. [Wien.]

4. Paul Günther Karl Maria Fidelio, * Wien 14. Sept. 1886, K. u. K. Rittm. im Ul.-Rgt Nr. 2; ✕ Olmütz 18. Dez. 1915 mit — Josephine Gfin Lodgchowska, * Drahotusch 17. Dez. 1892. [Tarnow.]

Tochter: Franziska Marie Fidelia, * Krakau 14. Febr. 1917.

# Lexa von Aehrenthal, von der Leyen zu Bloemersheim, Leykam, 1917.

## Lichtenberg (in Thüringen).

Lutherisch. — Thüringischer Uradel, dessen Stammreihe mit Maximius von Lichtenberg 1398 beginnt; sachsen-cob. und goth. Bestätigung der Berechtigung zur Führung des Frhrntitels laut Reskr. des Hzgl. Staatsmin. vom 6. Jan. 1872 (für Emil Frhrn von Lichtenberg, K. u. K. Major im 8. Inf.-Rgt, s. unten). — W.: (StW.): In B. nebeneinander 2 schw. Gemshörner. Auf dem gekr. H. mit schw.-b. Decke ein kleines g. Tatzenkreuz zwischen 2 Gemshörnern. Wahlspruch: Dum spiro, spero. — Erste Aufn. und geschichtl. Übersicht im Jahrg. 1887, S. 556.

† Emil Freiherr von Lichtenberg, * Coburg 15. Jan. 1831, † Wien 14. Okt. 1903, K. u. K. FML. a. D.; ⚔ Coburg 3. Mai 1864 mit — Charlotte Mary Harriet Barnard, * Dresden 24. Jan. 1841. [Dresden.]

Söhne: 1. Reinhold Emil Eduard Ludwig, * Fiume 15. Dez. 1865, Dr. phil., a. o. Prof. der Kunstgeschichte. [Gotha.]

2. Emil Charles Richard Marcus, * Budapest 5. Dez. 1866, K. u. K. Oberstlt. i. d. A., Lehrer an der Mil.-Unterrealschule in Enns; ⚔ . . 14. Sept. 1905 mit — Erna Therese Elisabeth von Besser, * Mainz 22. Okt. 1879.

Kinder: 1) Eberhard Reinhold Hans Emil Wilhelm, * Radymno, Galizien, 28. Sept. 1906.

2) Ilse Emily, * Enns 8. Juli 1910.

# Lichtenberg (in Hessen), Lichtenfels, s. Peithner von Lichtenfels, Lichtenstern, s. Reisner von Lichtenstern, Lichtenthurn, s. Aschauer von Lichtenthurn, Liebenberg, 1917.

## Liebenstein.

Evangelisch. — Uradel der schwäbischen Reichsritterschaft der Kantone Kocher, Donau und Kraichgau, dessen Stammreihe mit Ulrich von Liebenstein, † 1165, beginnt. Sein Enkel Albrecht I., † 1261, Rr, erbaute das Schloß Liebenstein am Neckar; immatrikuliert im Kgr. Württemberg bei der Frhrnklasse des ritterschaftlichen Adels. — Besitz (als Fideikommiß des Mannesstammes): Jebenhausen mit Iltiehausen, OAmt Göppingen (seit 1467, resp. 1476 im Bes. der Fam.). — W. (StW.): Von S. und Schw. 4mal get. Auf dem gekr. H. mit schw.-s. Decke 2 wie der Schild bez. Büffelhörner. — Erste Aufn. und geschichtl. Übersicht im Jahrg. 1859, S. 436; Stammreihe im Jahrg. 1860, S. 484.

† Gustav Adolph Freiherr von Liebenstein, * Durlach 11. März 1824, † Jebenhausen 25. Aug. 1892, K. u. K. OLt. a. D.; ⚔ Kosmanos 17. Febr. 1852 mit Marie Anna Henriette Emilie von Orlando, * Kosmanos, Böhmen, 22. Jan. 1830, † Schussenried 16. März 1897.

Söhne: 1. Franz Karl Albrecht, * Rieden 24. Mai 1854, Kgl. preuß. Oberst a. D.; ⚔ I) New York 29. Juni 1881 mit Geppy Jacoby, * New York 23. Nov. 1861, † das. 10. Juni 1882; II) Berlin 28. Mai 1890 mit — Mathilde Lisette Ruth Ehlert, * Berlin 18. Juni 1867. [. . .]

Söhne: a) 1r Ehe: 1) Gebhard Orland, * New York 22. Mai 1882, Dr. jur., Dipl.-Ing. und Referendar. [Berlin.]
— b) 2r Ehe: 2) Gustav Adolph Ludwig Wilhelm, * Rastatt 25. April 1891, Kais. deutscher Lt. z. See. [Kiel.]
3) Albrecht Hugo Bernhard, * Rastatt 1. Dez. 1892, stud. med. [Freiburg i. Br.]

2. † Karl Ignaz, * Rieden 17. Dez. 1855, † Horb 2. April 1903, Kgl. württemb. Amtsrichter; ⚭ . . mit — Marie Moser, * . . (kath.). [Stuttgart.]
Sohn: Kurt, * . . 28. Febr. 1899, Kgl. württemb. Fähnr. im Drag.-Rgt Nr. 26.

**Liebieg, Liebig, Liechtenberg-Janeschitz von Adlersheim, Liechtenstern, Lilgenau, Lilien, Lilienau, s. Limbeck von Lilienau, Lilieneron (1673), Lilieneron (1829), Limbeck von Lilienau, Lincker von Lützenwick, Linde, Lindelof, Lindeman (Lindeman-Just), 1917. Lindemann, 1917, resp. 1911. Linden, 1917.**

## Lindenfels.

Uradel der fränkischen Reichsritterschaft, der mit Billungen von Lindenfels, Stifter des Klosters Brombach, 1151 und 1170 urkundlich zuerst erscheint; immatrikuliert im Kgr. Bayern bei der Fhrnklasse 24. Okt. 1812. — W. (StW.): In S. ein mit 3 g. Sternen bel. schw. Schrägrechtsbalken. Auf dem gekr. H. mit schw.-s. Decke der wachsende, g. gekr., wie der Schild bez. Rumpf einer s. gekleideten Jungfrau mit schw.-s. Augenbinde. — Erste Aufn. und geschichtl. Übersicht im Jahrg. 1861, S. 434.

### I. Linie: Thumsenreuth. (Lutherisch.)

Besitz: Das Fideikommiß Thumsenreuth mit Altenstadt und Lehen (909,9 ha), OPfalz.

† Friedrich Freiherr von Lindenfels, * Thumsenreuth 6. Jan. 1769, † das. 8. Febr. 1837, Herr auf Thumsenreuth; ⚭ Thumsenreuth 5. April 1796 mit Karoline von Flotow, * Arzberg 12. Okt. 1774, † Thumsenreuth 5. Jan. 1850.

Söhne: 1. † Karl Friedrich Wilhelm, * Göpmannsbühl 7. Aug. 1802, † Ansbach 21. März 1862, Stifter und Herr des Fideikommisses Thumsenreuth, Kgl. bayer. Km. und Reg.-Direktor; ⚭ Thumsenreuth 12. Juni 1838 mit Marie Freiin Holzschuher von Harrlach, * Nürnberg 22. Juli 1817, † Ansbach 6. Sept. 1866.
Sohn: † Karl, * Ansbach 3. Nov. 1846, † Thumsenreuth 14. März 1915, 2. Fkherr, Herr auf Trautenberg (ca 100 ha) bei Erbendorf, Kgl. bayer. Km., Reichsrat der Krone Bayern, Exz.; ⚭ I) Braunsdorf 3. Okt. 1872 mit Martha Elisabeth von Seydewitz, * Braunsdorf 27. Mai 1853, † Bayreuth 10. Sept. 1897; II) Kötzschenbroda 20. Juni 1899 mit deren Schwester — Elisabeth Dorothea von Seydewitz, * Braunsdorf 23. Okt. 1857. [Altenstadt.]
Kinder 1r Ehe: (1) Gustav Rudolf Wilhelm August Karl, * Thumsenreuth 16. Juni 1873, 3. Fkherr; ⚭ Nürnberg 25. Mai 1912 mit — Ada Freiin

Schott von Schottenstein, * Mergentheim 21. Sept. 1881. [Thumsenreuth.]
Kinder: a. Karl-Theodor Maximilian, * Altenstadt 13. April 1913. b. Esther Dorothea Ottilie Martha, * Altenstadt 23. Dez. 1916.
(2) Eleonore Marie Agnes Martha, * Thumsenreuth 28. Juli 1883. [Altenstadt.]

2. † Julius, * Göpmannsbühl 2. März 1808, † Ansbach 8. Febr. 1882, Kgl. bayer. Km., Reg.-Direktor und Vorstand des protestant. Konsistoriums in Ansbach; ⚔ München 1. Febr. 1837 mit Elisabeth von Elbracht, * Freysing 8. Nov. 1809, † Ansbach 10. Jan. 1891.
Kinder: 1) † Otto Friedrich Wilhelm Joseph Franz, * München 23. Nov. 1837, † Java 25. Nov. 1879, Kgl. niederl. Plt. der Kav.; ⚔ Buitenzorg, Java, 24. Dez. 1867 mit Cornelia (Corry) Elisabeth Magdalene van der Leeuw, * . . ., † Stuttgart 1. Juni 1905.
Kinder: (1) Otto Julius, * Buitenzorg 26. Sept. 1868, Kgl. württemb. Major im Ul.-Rgt Nr. 20. [Ludwigsburg.]
(2) Elsa, * . . 11. März 1872; ⚔ Stuttgart . . Juli 1899 mit Anton Hewel, † . . 13. Mai 1913, Fabrikbes. [Köln a. Rh.]
(3) Walther, * Ansbach 21. Mai 1878, Kgl. württemb. Rittm. und Esk.-Chef im Drag.-Rgt Nr. 25. [Ludwigsburg.]
2) Anna, * München 12. Aug. 1840; ⚔ Ansbach 25. Mai 1880 mit Karl Frhrn von Poellnitz, † Ansbach 3. Nov. 1896, Kgl. bayer. Justizrat, Rechtsanwalt. [Ansbach.]
3) † Adolf, * München 30. Sept. 1842, † (gefallen bei) Bazeilles 1. Sept. 1870, Kgl. bayer. Plt. und Adj. im 12. Inf.-Rgt; ⚔ Reutti a. d. D. 29. Sept. 1867 mit — Anna Juliana Maria von Kispert, * . . . [Degerloch bei Stuttgart.]
Tochter: Luise Elisabeth Julie, * Ulm 13. Nov. 1869, ED. des Kgl. bayer. Theresien-O.
4) Sophie, * München 15. Juni 1844; ⚔ Ansbach 14. März 1882 mit Heinrich Frhrn von Thüngen, † Meran 28. Nov. 1882, K. u. K. Rittm. a. D. [Ober-Audorf bei Rosenheim.]
5) Gustav, * München 26. Juni 1846, Kais. deutscher WGRat a. D.; ⚔ Reuth 1. Juni 1880 mit — Eugenie Freiin von Reitzenstein a. d. H. Selbitz-Reuth, * Altenhammer 16. Dez. 1856. [Ansbach.]
Kinder: (1) † Julius Rudolf Wilhelm Hermann, * Havre 26. Sept. 1881, † (an der erh. Verwundung im Lazarett) . . 9. Okt. 1917, Kgl. bayer. Amtsrichter und Hptm. der Ldw., Batt.-Führer in einem Feldart.-Rgt; ⚔ Würzburg 29. März 1913 mit — Mathilde Gießel, * Nabburg 12. Juni 1889. [Passau.]
(2) † Rudolf Karl Friedrich Albert, * Havre 31. Mai 1883, † (gefallen bei) . . 25. Sept. 1914, Kgl. bayer. Okt. und Abt.-Adj. im 4. Feldart.-Rgt.
(3) Hans Hellmuth Friedrich Alfred, * Havre 25. Febr. 1885, Kgl. bayer. Bez.-Amtsassessor in Lichtenfels und Okt. der Res. des 4. Feldart.-Rgts.
(4) Ilse Karoline Sophie Wilhelmine, * Berlin 26. Juni 1888.
(5) Johanna Josephine Bertha Luise, * Berlin 20. Mai 1890.
6) † Josephine, * Regensburg 2. Febr. 1851, † Bamberg 13. Mai 1916; ⚔ Sugenheim 28. Okt. 1873 mit Alfred Frhrn von Seckendorff, † Bamberg 23. Jan. 1899, Herrn auf Sugenheim, Kgl. bayer. Km. und Obersten à l. s. d. A.

## II. Linie: Wolframshof. (Katholisch.)

Besitz: Das durch Testament des † Frhrn August Rudolf vom 15. Dez. 1891 und durch Zession des Frhrn Adolf errichtete Fideikommiß Wolframshof mit Weha (seit 1725 im Bes. der Fam.), Oberpfalz.

† Ludwig Karl Adolf Leopold Alexander Cölestin Ferdinand Maria Freiherr

von Lindenfels, * Golmdorf 13. Nov. 1874, † Bamberg 27. Juni 1917, 1. Fhrr., Kgl. bayer. Km. und Rittm. der Res. des 1. Ul.-Rgts; ⚔ München 19. Sept. 1905 mit — Marie Gfin von Feilitzsch, * München 15. Jan. 1875. [Wolframshof.]

**Kinder:** 1. Marie Christine Caroline Josephine Elinore, * Wolframshof 22. Juni 1906.

2. Max Wolfgang Maria Karl Ignaz Ferdinand Lambert Ludwig, * Wolframshof 12. Juli 1908, 2. Fhrr.

## Linstow.

Evangelisch. — Mecklenburgischer Uradel mit gleichnamigem Stammhause bei Krakow, der mit Henricus de Linstowe 4. Sept. 1301 urkundlich (s. Mecklenb. Urkundenbuch V, S. 21) zuerst erscheint; preuß. Genehmigung zur Führung des Frhrntitels laut A. K.-O. d. d. . . 13. Juni 1844 (für die Person des Frhrn Georg, † 29. Juni 1856) und d. d. Berlin 14. Mai (Heroldsamtsreskr. vom 29. Mai) 1877 (für des Frhrn Georg Sohn Hugo, s. unten, und seine Nachkommen). — W. (StW.): Von S. und Schw. get. Auf dem H. mit schw.-s. Wulst und solcher Decke 2 wachsende Jungfrauen, die rechte schwarz, die linke weiß, in den äußeren ausgestreckten Händen je einen gr. Kranz und einen solchen mitten gemeinsam haltend. — Erste Aufn. 1877; geschichtl. Übersicht im Jahrg. 1879, S. 487. S. auch Gothaisches Genealog. Taschenbuch der Adeligen Häuser (Uradel), Bd. II, 1901.

† Hugo Traugott Georg Freiherr von Linstow, * Brieg, Schles., 3. April 1821, † Berlin 17. Dez. 1899, Kgl. preuß. Hptm. a. D.; ⚔ Berlin 3. Aug. 1875 mit Auguste Friederike von Stojenthin, * Dirschau 16. Sept. 1838, † Berlin 17. Juni 1896.

**Kinder:** 1. Antonie Friederike Wanda, * Berlin 26. Sept. 1868; ⚔ das. 19. Okt. 1897 mit Max Schmidt, † Potsdam 17. Nov. 1910, Kais. Rechnungsrat am Rechnungshof des Deutschen Reiches. [Potsdam.]

2. † Hugo Ernst Heinrich, * Berlin 18. Mai 1870, † das. 9. Juni 1906, Kgl. preuß. Olt. a. D.; ⚔ . . 1. Juli 1901 mit — Elly Rechlin, * Berlin 2. März 1879 (wiederverm. . . Okt. 1917 mit Rudolf Frhrn Gureßky-Kornitz und Gureck, K. u. K. Obersten [. . .]).

**Tochter:** Ilse, * Brandenburg a. d. H. 9. April 1902.

3. Georg Ernst August, * Berlin 7. Juni 1873, Kgl. preuß. Lt. a. D. [New York.]

4. Kurt Ernst Wilhelm, * Berlin 8. Sept. 1874, Kgl. preuß. Hptm. und Komp.-Chef im Leibgren.-Rgt Nr. 8. [Frankfurt a. d. O.]

5. Friedrich Wilhelm Heinrich, * Berlin 18. Juni 1878, Kgl. preuß. Hptm. und Verw.-Mitgl. einer Gew.-Fabrik; ⚔ Karlsruhe 16. April 1907 mit — Melanie Fackler, * Freiburg i. Br. 30. Jan. 1884.

6. Erneſtine Auguſte Antonie, * Berlin 19. April 1882. [. . .]

**Lipowsky von Lipowitz, Lipperheide, 1917. Lippert, 1917, resp. 1911. de Liser, 1917. Linbibratich von Trebinje, 1917, resp. 1905.**

## Lobkowitz.

Katholisch. — Böhmischer Uradel; Reichsfrhr. und Wappenvermehrung mit dem der Pflchta von Zerotin d. d. Brünn 1459 am Freitage vor St. Oswaldtag (3. Aug.); immatrikuliert

im Kgr. Bayern bei der Frhrnklasse 3. März 1840. — W.: Gev.; 1 und 4 von R. über S. get.; 2 und 3 in S. ein schrgl. liegender schw. Adler, die Brust mit g. Leiste bel. Auf dem gekr. H. mit r.-s. Decke ein mit einer s. Straußfeder best. r. Hut. — Erste Aufn. 1858; geschichtl. Notiz im Jahrg. 1859, S. 450.

Franz Xaver Freiherr von Lobkowitz, * Bayerdießen 21. April 1861, Kgl. bayer. Justizrat, Rechtsanwalt; ⚔ Augsburg 5. Aug. 1890 mit — Franziska Maria Luise Sellmayr, * Landshut 2. Mai 1863. [Tölz.]
Kinder: 1. Albrecht, * Tölz 15. Jan. 1892, cand. phil. [München.]
2. Johanna Helene Theresia, * Tölz 12. Okt. 1898.

## Locatelli, Locella, 1917.

## Lochner von Hüttenbach.

Katholisch und evangelisch. — Uradel der fränkischen Reichsritterschaft, dessen Stammreihe mit Poppo von Loch, Ritter, 1283 beginnt; immatrikuliert im Kgr. Bayern bei der Frhrnklasse 6. Sept. 1814. — W. (StW.): Von R. und B. gesp., bel. mit einem s. Balken. Auf dem gekr. H. mit rechts r.-s., links b.-s. Decken 2 Büffelhörner, das rechte r., das linke b., je bel. mit s. Balken. — Erste Aufn. und geschichtl. Übersicht (I. Teil) im Jahrg. 1854, S. 320, und (II. Teil) im Jahrg. 1861, S. 441; Besitz im Jahrg. 1856, S. 410. Über die erloschene (II.) Linie s. Jahrg. 1894, S. 515.

† Adam Friedrich Maria Johann Nepomuk Freiherr Lochner von Hüttenbach, * Bamberg 1. März 1771, † Bayreuth 9. Sept. 1825, Kgl. bayer. Km. und Reg.-Direktor; ⚔ . . 16. Aug. 1797 mit Anna Philippine Freiin von Redwitz, * . . 9. Mai 1772, † Nürnberg 28. Nov. 1858.

Söhne: 1. † Adam Joseph Friedrich Heinrich Donatus, * . . 27. April 1800, † Hüttenbach 28. April 1869, Kgl. bayer. Km. und Postbeamter a. D.; ⚔ . . 31. Dez. 1825 mit Justina Eva von Tannstein gen. Fleischmann, * Neuburg a. d. D. 3. Mai 1802, † Amberg 2. Jan. 1873.

Söhne: 1) † Georg Friedrich Joseph Justin, * Amberg 15. März 1827, † Nürnberg 7. Jan. 1901, Kgl. bayer. Hptm. à l. s.; ⚔ Lintach bei Amberg 2. Sept. 1851 mit Mathilde Freiin Gugel von Brand und Diepoltsdorf, * Amberg 20. Jan. 1830, † Regensburg 16. Jan. 1909.

Söhne: (1) Franz Joseph Christian Georg Harald, * Lintach 29. Aug. 1853, Herr auf Lintach bei Amberg, Kgl. bayer. Bahnverwalter a. D., Geschlechtsältester; ⚔ München 18. Dez. 1890 mit — Luise Marianne Caroline Bechtold, * München 7. Jan. 1859. [München.]

(2) Friedrich Karl Georg Harald, * Lintach 20. Mai 1858, Kgl. bayer. Eisenbahnsekr.; ⚔ Bamberg 17. Mai 1894 mit — Emilie Luise Bürkhauer, * Scheinfeld 4. Sept. 1863. [Nördlingen.]

Kinder (evang.): a. † Eugen Franz Philipp Harald, * Amorbach 3. Febr. 1895, † (gefallen bei) . . 11. Okt. 1915, Gefreiter im Kgl. bayer. 12. Inf.-Rgt. b. Elisabeth Maria Emma Mathilde, * Würzburg 6. Juni 1898; ⚔ Nürnberg 16. Aug. 1917 mit Wilhelm Liebel, Kgl. bayer. Lt. der Ref. des Inf.-Leibrgts, Adj. bei der UOff.-Schule Fürstenfeldbruck.

(3) Philipp Christian Karl Anselm Friedrich Georg Harald, * Lintach 15. Juni 1860, Kgl. bayer. Oberst z. D., Adj. bei der Kriegsakad. und Bibliothekar bei der Insp. der Mil. Bildungsanst.; ⚔ München 26. Juni 1899 mit — Karoline Freiin von Hirschberg, * Passau 24. März 1872. [München.]

2) † Eduard Anselm Joseph Justin, * Amberg 10. Febr. 1831, † Lindau

i. B. 2. Okt. 1910, Kgl. bayer. Kſkr und Postspezialkass. a. D.; ⚔ Veste Rosenberg bei Kronach 17. Okt. 1858 mit Sophie von Schlägel, * München 26. Dez. 1834, † Hindelang 5. Aug. 1902.

**Söhne:** (1) Maximilian Joseph Karl Justin Anselm Maria, * Regensburg 16. Sept. 1859, Kgl. bayer. Km. und Major d. Ldw. a. D., Päpstl. Geh.-Km., Donat-Kr des souv. Malt.-KrO.; ⚔ Lindau i. B. 23. Mai 1882 mit — Karoline van der Renne, * .. 27. Jan. 1862, Herrin auf Byfang, Steinward und Feldhüsen. [Lindau i. B.]

**Kinder:** a. Paula Karoline Sophie Maria, * Lindau 23. Febr. 1883. [Elten, Reg.-Bez. Düsseldorf.]

b. Maria Wilhelmine Sophie, * Lindau 16. Aug. 1884; ⚔ das. 11. Juni 1912 mit Otto Frhrn von Ruepprecht, Kaufmann. [München.]

c. Theodor Friedrich Heinrich Maria, * Lindau 24. Okt. 1886. [Elten.]

d. Kurt Oskar Oswald Joseph Maria, * Lindau 5. April 1891. [Byfang.]

e. Elisabeth Georgine Maria, * Lindau 26. Dez. 1898. [Byfang.]

(2) † Georg Friedrich Anselm Maria, * Regensburg 7. Okt. 1862, † Loderham 7. Jan. 1911, Kgl. sächs. Hptm. a. D., Päpstl. Geh.-Km.; ⚔ München 11. Okt. 1892 mit — Marika Freiin von Redwitz, * Wildenroth 2. April 1872 (wiederverm. .. und gesch. .. [. ..]).

**Kinder:** a. Karl Anselm Franziskus Oskar Georg Maria, * Döbeln 12. Dez. 1893, Kgl. bayer. Lt. der Res. eines Kav.-Rgts. [. ..]

b. Georg Friedrich, * Döbeln 25. Juli 1896. [. ..]

c. Rose Melanie Aloisia Sophia Maria, * Döbeln 26. Juni 1899.

d. Maximilian Joseph Anton Oskar Maria, * Eichstätt 15. Juni 1904.

e. Maximilian Maurus Maria, * Eichstätt 24. Mai 1906.

(3) Oskar Maximilian Georg Anselm Maria, * Regensburg 9. Nov. 1868, Dr. phil., Lyzealprof., Päpstl. Geh.-Km., Donat-Kr des souv. Malt.-KrO. [Eichstätt.]

(4) Christian Adelbert Anselm Maria, * Regensburg 11. März 1871, Kgl. bayer. Km. und Major z. D., Donat-Kr des souv. Malt.-KrO.; ⚔ Augsburg 25. Nov. 1902 mit — Gisella Freiin von Beck-Peccoz, * Augsburg 24. Okt. 1878. [München.]

3) † Christian Philipp Anton Joseph Justin Freiherr Lochner von Hüttenbach gen. Heußlein von Cussenheim (bayer. Namen- und Wappenvereinigung mit denen der † Heußlein von Cussenheim d. d. München 19. Jan. 1871. — W.: 1 und 4 und rechter H. Lochner; 2 und 3 und linker H. Heußlein v. C.), * Amberg 15. März 1833, † Kissingen 23. Nov. 1916, Kgl. bayer. Hptm. a. D.; ⚔ .. 11. Juni 1860 mit Adelheid Freiin Heußlein von Cussenheim, * Kissingen 19. Febr. 1837, † Birkenfeld 4. Febr. 1907, Herrin des Frhrl. Heußlein von Cussenheimschen Fam.-Fideikommisses.

**Kinder:** (1) Justine Philippine Josephine Maria Therese Adelheid Christiane, * Würzburg 24. Mai 1862; ⚔ Kissingen 23. Jan. 1908 mit Bodo Sartorius Frhrn von Waltershausen, Kgl. preuß. OKt. a. D. [Elsleben.]

(2) Adelheid Mathilde Maria Elisabeth Philippine Christiane, * Würzburg 10. März 1865, StiftsD. [Kissingen.]

(3) Karl Joseph Philipp Maria Christian Adelbert, * Nürnberg 5. Nov. 1868, Herr des Frhrl. Heußlein von Cussenheimschen Fam.-Fideikomm., approb. Arzt, Badearzt, Kgl. bayer. Stabsarzt der Res.; ⚔ Bonn 24. Nov. 1908 mit — Bertha Elisabeth Zilliken, * Bochum 16. Sept. 1886. [Kissingen.]

**Kinder:** a. Heinz Eberhard Harald Volker Bodo Maria, * Kissingen 11. Okt. 1910.

b. Renata Maria Charlotte Beate Felicitas, * Kissingen 17. Febr. 1914.

2. † Christian Adam Philipp Friedrich Karl, * .. 31. Juli 1808, † ..

23. Jan. 1883; ⚔ I) Aschaffenburg 19. Nov. 1833 mit Katharina Schmitt, * . ., † . .2. Okt. 1848; II) München 12. Mai 1851 mit Anna Blaß, * . . 1821, † Nürnberg 26. Dez. 1909.

Kinder 2r Ehe: 1) Auguste Philippine, * . . 12. April 1854. [Göß weinstein.]

2) † Joseph Simon Anna Maria, * Hüttenbach 9. Febr. 1857, † Nürnberg 9. Mai 1914, Kgl. bayer. Oberst a. D.; ⚔ Nürnberg 5. Dez. 1905 mit — Sophie Christiane Hagen, * . . 14. Nov. 1864. [Nürnberg.]

## Locquenghien, 1917.

## Loë.

Katholisch. — Westfälischer Uradel, der mit Walter von Loë 1181 und Gerard von Loë 1200 urkundlich zuerst erscheint und dessen Stammreihe mit Wessel I. von Loë 1359 beginnt; Reichsfhr. d. d. Wien 20. Okt. 1629; kurbrandenb. Bestätigung d. d. Glve 15. Okt. 1661. — W.: In S. ein hufeisenförm. und unten mit je 6 Widerhaken versehenes schw. Faßeisen. Auf dem H. mit schw.-s. Wulst und solcher Decke 3 Paar Straußfedern, je eine schw. und eine s., auf jedem Paar das Faßeisen. — Erste Aufn. und geschichtl. Übersicht im Jahrg. 1866, S. 570. Vgl. auch den gleichnamigen Artikel im Taschenbuch der Gräfl. Häuser.

† Franz Karl Anton Freiherr von Loë, * . . 22. Juni 1789, † . . 14. Juni 1838, Herr auf Imstenrat und Wheer; ⚔ . . 1. Mai 1817 mit Eugenie Gfin von Marchant und Ansembourg, * . . 11. Mai 1789, † Wheer 4. Juni 1873.

Sohn: † Otto Napoléon Maximilien Hubert Marie, * Wheer 29. Aug. 1821, † das. 27. Okt. 1897, Herr auf Wheer und Terworm, Niederl.; ⚔ I) Bonn 8. Juli 1846 mit Maria Antonia Theodora Franziska Freiin von Bojelager, * Bonn . ., † . . 12. Okt. 1847; II) Wheer 16. Mai 1854 mit Johanna Gfin Wolff-Metternich, * Beek, Limb., 31. Juli 1836, † Wheer 25. Febr. 1864.

Söhne 2r Ehe: 1) Franz Levin Eugène Marie Hubert, * Wheer 22. Sept. 1857; ⚔ Frankfurt a. d. O. 5. Febr. 1883 mit Helene Freiin von Loë, * Berlin 2. März 1860, † Bonn 12. Okt. 1902. [. . .]

Kinder: (1) Johanna Franciska Maria Hubertina Josefa, * Heerlen 3. Sept. 1885.

(2) Margaretha Isabella Maria Franciska Hubertina, * Heerlen 1. Juli 1887.

(3) Hedwig Margaretha Levina Hubertina Maria, * Heerlen 9. Dez. 1888; ⚔ Bonn 7. Okt. 1913 mit Alfred Gfn Wolff-Metternich, Kgl. preuß. Rittm. der Res. des Ul.-Rgts Nr. 5. [Haus Strauweiler.]

(4) † Maximilian Frederik Walther Josef Hubert Maria, * Heerlen 6. Jan. 1895, † (gefallen bei) . . 10. Okt. 1917, Kgl. preuß. Lt. der Res. des Hus.-Rgts Nr. 8, fmdt als Komp.-Führer zu einem Res.-Inf.-Rgt.

(5) Helene Maria Magdalena Huberta Maria, * Heerlen 6. Nov. 1896.

2) Levinus Clemens Maria Hubert, * Wheer 4. Okt. 1861; ⚔ Brüssel 19. April 1888 mit — Margarete Marie Josephine Ghislaine van der Linden Baronin d'Hooghvorst, * Irelles 3. März 1867. [Wheer.]

Kinder: (1) Edmond Napoléon Hubert Maximilien Marie Ghislain, * Wheer 16. Mai 1893. [Wheer.]

(2) Christine Sophie Dorothee Pauline Françoise Hubertine Marie Ghislaine, * Wheer 23. Sept. 1895.

(3) Henri Frédéric George Hubert Maximilien Marie Ghislain, * Mheer 30. Sept. 1896, Kgl. preuß. Lt. im Huf.-Rgt Nr. 7. [Bonn.]
(4) Philippine Isabella Victoire Hubertine Marie Ghislaine, * Mheer 28. Nov. 1898.
(5) Ferdinande Caroline Hubertine Maria Ghislaine, * Bonn 24. Jan. 1900.
(6) Marie Mathilde Caroline Philippine Hubertine Ghislaine, * Bonn 10. April 1901.
(7) Walter Levinus Marie Hubertus Ghislain, * Bonn 6. Jan. 1903.
(8) Karl Georg Marie Hubertus Ghislain, * Bonn 11. Juni 1904.

**Brüder.**

1. † Maximilian, * . . 15. Jan. 1801, † . . 5. Mai 1850, Herr auf Allner und Marienwasser, Kgl. preuß. Khr und Lorat [preuß. Anerkennung des Fehrnlandes lt. Min.-Reskr. 2. Aug. 1834]; ⚔ I) . . Juli 1827 mit Helene Gfin von Haßfeldt-Schönstein, * . . 8. Nov. 1801, † . . 1. April 1838; II) . . 15. Jan. 1840 mit Maria Anna Gfin von Schönborn-Wiesentheid, * . . 31. Jan. 1809, † . . 26. Juni 1856, GD. des Kgl. bayer. Theresien-O.

   **Kinder:** a) 1r **Ehe:** 1) † Friedrich Karl Walther Degenhard, * Allner 9. Sept. 1828, † Bonn 6. Juli 1908, Kgl. preuß. GFM., Gen.-Adj. 2c., Nr des Schw. AO.; ⚔ . . 24. Mai 1859 mit — Franziska verw. von Mumptsch, geb. Gfin von Haßfeldt-Trachenberg, * Trachenberg 13. Juni 1833 (s. Goth. Hofkalender, III. Abt.). [Bonn.]

   **Tochter:** Margareta, * . . 6. Juni 1865, GD. des Kgl. bayer. Theresien-O.

2) † Otto, * . . 8. März 1835, † Paris 13. Febr. 1892, Kgl. preuß. Leg.-Sekr. z. D., EMr des souv. Malt.-MrO.; ⚔ Paris 15. Okt. 1879 mit — Sophie de Chastenet, Marquise de Puysegur, * . . (wiederverm. . . mit W. Konaki [Paris]).

— b) 2r **Ehe:** 3) Anna, * Allner 21. Nov. 1840, K. u. K. PD. und StkrD.; ⚔ Krieckenbeck 5. Juni 1860 mit Ludwig Gfn von Waldburg-Zeil und Trauchburg, † Salzburg 19. Jan. 1897, K. u. K. Km. und Gen.-Major a. D. (s. Goth. Hofkalender, II. Abt.). [Salzburg.]

2. † Klemens, * Wissen 23. März 1809, † Hamern 4. März 1883, Herr auf Wissem, Siegkr., und Konradsheim, Kr. Euskirchen; ⚔ Geisteren 1. Mai 1833 mit Theresia Freiin von Weichs zur Wenne, * Geisteren 20. Jan. 1810, † Wissem 24. Febr. 1880.

   **Söhne:** 1) † Kaspar Melchior Balthasar, * Wissem 11. Febr. 1835, † Cappeln 16. Sept. 1914, K. u. K. Km. und Rittm. a. D.; ⚔ I) Aachen 10. Aug. 1869 mit Eugenia Gfin von Goltstein, * Breil 11. April 1839, † Schinnen 18. Juni 1880; II) Kückling 1. Mai 1883 mit — Antonia Gfin von Korff gen. Schmising-Kerssenbrock, * Düsseldorf 13. März 1856. [Cappeln bei Westercappeln, Westfalen.]

   **Kinder:** a) 1r **Ehe:** (1) Therese, * Pöchlarn a. d. D. 28. Mai 1870; ⚔ Münster i. W. 14. April 1896 mit Alexander Frhrn von Moreau, Kgl. bayer. Km., Reg.-Rat und Bez.-Amtmann in Kissingen.

   (2) Elisabeth, * Schinnen 6. Juli 1872; ⚔ Münster i. W. 5. Nov. 1898 mit Hubert Frhrn von Gumppenberg-Peuerbach, Kgl. bayer. Km. und Reg.-Direktor in Landshut.

   (3) Maria, * Schinnen 14. Juni 1873; ⚔ Münster i. W. 20. Juni 1905 mit Otto Frhrn von Elverfeldt gen. von Beverförde-Werries, Kgl. preuß. Rittm. und Esk.-Chef im Kür.-Rgt Nr. 4. [Münster i. W.]

   (4) Leonie, * Schinnen 8. Juli 1876; ⚔ Münster i. W. 22. Nov. 1910 mit Ferdinand Gfn von Spee, Kgl. preuß. Amtsger.-Rat in Aachen, EMr des souv. Malt.-MrO.

   (5) † Anna, * Schinnen 17. März 1879, † Kissingen 22. Sept. 1915; ⚔ Paderborn 20. Jan. 1914 mit Arnold von der Decken.

— b) 2r Ehe: (6) Degenhard Maria Josef Hubertus Leopold, * Muffendorf 2. Mai 1884, Kais. deutscher Kpt.-Lt. und UBoot-Kmdt. [. . .]
(7) Eugen, * Muffendorf 24. April 1885, Kgl.-preuß. Hptm. im Inf.-Rgt Nr. 141; ⚔ Gera 21. März 1916 mit — Margarete Gerlich, * . . 29. Juni 1883. [Graudenz.]
Tochter: Genoveva Maria, * Cappeln 7. März 1917.
(8) Eugenie, * Muffendorf 7. Sept. 1886; ⚔ . . 15. April 1913 mit Dr. jur. Karl Frhrn von Moreau, † (gefallen bei) . . 26. Mai 1916, Kgl. bayer. Kjkr, Reg.-Akzessisten und OLt. der Res. des 1. Feldart.-Rats. [München.]
(9) Mariekristine, * Muffendorf 15. Sept. 1889; ⚔ . . 23. Okt. 1915 mit Joseph Gfn Fugger von Glött, Kgl. bayer. Hptm. im 9. Feldart.-Rgt (s. Goth. Hofkalender, II. Abt.). [Landsberg a. L.]
(10) † Hubertus, * Cappeln 3. Nov. 1890, † (gefallen bei) . . 20. Sept. 1916, Kgl. preuß. Lt. im Inf.-Rgt Nr. 13.
(11) † Klemens, * Cappeln 21. Febr. 1894, † (an der erh. Verwundung im Feldlazarett) . . 21. Febr. 1916, Kgl. preuß. Fähnr. im Inf.-Rgt Nr. 13.
(12) Xaverine, * Cappeln 3. Jan. 1896.
(13) Agnes, * Cappeln 29. Okt. 1897.
(14) Mathilde, * Cappeln 12. Jan. 1900.

2) † Eugen, * . . 25. Okt. 1839, † Siegburg 30. Nov. 1911, Kgl. preuß. GReg.-Rat und Ldrat a. D.; ⚔ . . 30. Juni 1887 mit — Marie-Anna Freiin von Locquenghien, * Schönebeck 13. März 1859. [Siegburg.]
Kinder: (1) Therese Marie Adolfine Huberta Margareta, * Siegburg 16. Mai 1888.
(2) Alex Marie Sophie Theodora Huberta Margarete, * Siegburg 11. Juli 1889. [. . .]
(3) Klemens-Dietrich Marie Joseph Hubertus Leonhard, * Siegburg 22. Juli 1891. [. . .]
(4) Friedrich August Maria Hubertus Joseph Leonhard, * Siegburg 5. Juli 1893, Kgl. preuß. Lt. im Feldart.-Rgt Nr. 22. [. . .]
(5) Maria Lüftbildis Pauline Huberta, * Siegburg 27. Mai 1895.
(6) Maria Agnes Klementine Huberta Margareta, * Siegburg 17. Sept. 1896.

3) Dietrich, * Wissem 17. Dez. 1858, Kgl. preuß. Lt. der Ldw.-Kav.; ⚔ . . 7. Aug. 1883 mit Maria Gfin Wolff-Metternich, * . . 4. Aug. 1852, † . . 16. April 1902. [Wissem bei Siegburg.]

## Loebenstein von Aigenhorst, 1917. Loebl, 1917, resp. 1911. Loeffelholz von Colberg, 1917.

## Löhneysen.

Lutherisch. — Oberpfälzischer Uradel; braunschw. Anerkennung des Frhrnstandes d. d. Braunschweig 3. Febr. 1852. — W. (StW.): In G. ein von hinten von einem s. Pfeil durchschossener schw. Adlerkopf mit Hals. Auf dem H. mit schw.-g. Decke das Bild des Schildes. Schildhalter: 2 mit dem Pfeil durchsch. schw. Adler. Wahlspruch: Nobilitatis splendor maximus virtus. — Erste Aufn. und geschichtl. Übersicht im Jahrg. 1858, S. 400.

† August Otto Adolf Karl Heinrich Freiherr von Löhneysen, * Braunschweig 8. Febr. 1848, † Brunkensen 6. Dez. 1906, Herr auf Brunkensen, Hzgl. braunschw. OHofmarschall und Gen.-Hofintendant a. D., Erz., EMr des Joh.-O.; ⚔ I) Braunschweig 12. Okt. 1878 mit Irmgard Gfin von

Schlitz gen. von Görtz und Freiin von Wrisberg, * Braunschweig 19. Juli 1848, † Brunkensen 2. Mai 1900; II) Baden-Baden 2. Juli 1904 mit — Sophie Alexandrine Arndt, * St. Petersburg 1. Juli 1858. [Cassel.]

Kinder 1r Ehe: 1. Emma Ottonie Wilhelmine Ada-Maria, * Brunkensen 2. Aug. 1879 [München]; ⚔ Hannover 2. März 1905 mit Anton Gfn von Monteforte (ger. gesch. Teheran 16. April 1907), Kais. pers. Geschäftsträger.

2. Friedrich-Hilbert Wilhelm Edgard Plato Heinrich, * Brunkensen 16. Juni 1881, Kgl. preuß. Rittm. im Drag.-Rgt Nr. 16, Adj. einer Inf.-Brig., CHr des Joh.-O.; ⚔ Celle 15. April 1909 mit — Marga von Döring, * Setzin, Mecklenb., 2. März 1886. [Lüneburg.]

Kinder: 1) Heinz Hilbert Friedrich Wilhelm Adalbert, * Lüneburg 8. Febr. 1910.
2) Margot Ada Eugenie Maria, * Lüneburg 25. Febr. 1911.
3) Irmgard, * Lüneburg 6. Okt. 1913.
4) Sohn . ., * Lüneburg 28. Aug. 1917.

3. Hermann Alexander Berthold Friedrich Eugen-Rudolf, * Brunkensen 25. April 1883, Kgl. preuß. Reg.-Assessor; ⚔ Rusteberg 21. Juni 1909 mit — Edith Bertha Alice Georgine von Alvensleben, * Rusteberg 9. April 1885. [Lüchow, Prov. Hannover.]

Kinder: 1) Elisabeth Ada Maria Georgine Sophie Mathilde Erika, * Cassel 28. Aug. 1910.
2) Hilbert Georg Friedrich Heinrich, * Brunkensen 19. Sept. 1912.
3) Georg-Engelhard Rudolf Heinrich, * Brunkensen 26. März 1916.

## Loën, 1917.

## Löw von und zu Steinfurth.

Lutherisch. — Uradel der mittelrheinischen Reichsritterschaft, Kantons Wetterau, dessen Stammreihe mit Erwin gen. Löwe, Ritter 1311, beginnt; Ghzgl. hess. Anerkennung der Berechtigung zur Führung des Frhrntitels lt. Min.-Reskr. vom 9. Dez. 1910. — Besitz: Steinfurth, Wisselsheim und Florstadt in der Wetterau. — W.: In B. ein in der rechten Klaue einen schw. Stein haltender, r.-bew. s. Kranich, begleitet von je 3, unten von einem g. begrifften s. Dolch. Auf dem gekr. H. mit b.-s. Decke der Kranich zw. offenem, mit dem Dolch bel. s. Flug. — Erste Aufn. und geschichtl. Notiz im Jahrg. 1856, S. 417.

### I. Linie.

† August Freiherr Löw von und zu Steinfurth, * Wisselsheim 3. Dez. 1832, † das. 9. Nov. 1868; ⚔ I) . . 6. Sept. 1860 mit Luise Spieß, * . . 10. Juli 1841, † Wisselsheim 6. Nov. 1861; II) Darmstadt 12. Mai 1863 mit Klara Freiin von Breidenbach zu Breidenstein, * . . 10. März 1837, † Darmstadt . . Nov. 1896.

Kinder: a) 1r Ehe: 1. † Maximilian Friedrich Oskar Erwin, * Wisselsheim 4. Nov. 1861, † Wiesbaden 24. Mai 1915, Kgl. preuß. Rittm. a. D.; ⚔ Berlin 12. Juli 1893 mit — Sophie-Elfriede gesch. Gfin von Rothenburg, geb. Freiin von Krane, * Ols 5. Febr. 1861. [Wiesbaden.]

— b) 2r Ehe: 2. Klara, * . . 1. April 1864. [Darmstadt.]

**Vatersbruder.**

† August, * Steinfurth 11. Mai 1819, † Darmstadt 14. Jan. 1890, Ghzgl. hess.

Khr; ⚭ Schwanheim, Hessen, 4. Juni 1840 mit Adelheid von Pape, * Hardegsen 16. Juni 1820, † Darmstadt 5. Febr. 1901.

**Kinder:** 1. † Erwin, * Darmstadt 2. Nov. 1841, † das. 17. Okt. 1914, Ghzgl. hess. Khr, GReg.- und Kreisrat a. D.; ⚭ Darmstadt 20. Okt. 1874 mit — Mathilde Leuthner, * Paris 11. Mai 1854. [Darmstadt.]

**Kinder:** 1) Mathilde, * Groß-Gerau 7. Aug. 1875; ⚭ Darmstadt 28. Sept. 1901 mit Konrad Löhlein, Ghzgl. hess. Reg.-Rat. [Darmstadt.]

2) Sophie, * Groß-Gerau 13. Okt. 1876; ⚭ Nieder-Florstadt 19. Juli 1904 mit Prof. Ludwig Habich, Bildhauer, Lt. der Ldw. [Stuttgart.]

3) August, * Heppenheim a. d. B. 23. Juni 1879, Ghzgl. hess. Khr. Fstl. solms. Kammerdirektor, Rittm. der Ldw.-Kav.; ⚭ Gießen 27. Mai 1909 mit — Gertrud Schirmer, * Gießen 15. April 1883. [Lich, Nieder-Florstadt und Wisselsheim.]

**Tochter:** Mathilde Antonie Gertrud, * Gießen 26. Juni 1912.

4) Robert, * Heppenheim a. d. B. 22. Febr. 1884, Ghzgl. hess. Kjkr und Min.-Sekr., Hptm. der Res. des 1. Ghzgl. hess. Feldart.-Rgts Nr. 25; ⚭ Darmstadt 11. Aug. 1908 mit — Emmy Lorenz, * Lorsch, Hessen, 25. Sept. 1885. [Darmstadt.]

**Kinder:** (1) Mathilde Hedwig Carita Dorothea, * Darmstadt 19. Nov. 1909.

(2) August Friedrich Hermann Konrad Erwin, * Darmstadt 31. Okt. 1912.

2. Sophie, * Darmstadt 26. Febr. 1848; ⚭ Nieder-Florstadt 29. Sept. 1874 mit Leo von Weiher, Kgl. preuß. Gen.-Lt. a. D. [Berlin.]

3. Adelheid Lony Karoline Wilhelmine, * Darmstadt 24. März 1849; ⚭ Nieder-Florstadt 29. Sept. 1877 mit Friedrich von Scholl, Kgl. preuß. Gen.-Obersten und Kmdr der Leibgendarmerie, Gen.-Kpt. der Schloß- und Leibgarde, Gen.-Adj. Sr. M. des Kaisers und Königs, à l. s. des 1. Gll.-Rgts. [Potsdam.]

4. Gilbrecht, * .. 4. Okt. 1851; ⚭ I) Groß-Karben 24. Aug. 1882 mit Augusta Freiin von Leonhardi, * Frankfurt a. M. 21. März 1855, † Nieder-Florstadt 4. Okt. 1901; II) Wiesbaden 8. Febr. 1908 mit — Paula Werner, * Lüneburg 8. Jan. 1862. [Nieder-Florstadt.]

**Tochter 1r Ehe:** Sophie, * Nieder-Florstadt 11. Juni 1886; ⚭ Darmstadt 2. Mai 1908 mit Friedrich Gfn von Büdingen, Ghzgl. hess. Khrn, Kgl. preuß. Hptm. der Ldw.-Feldart. a. D. [Darmstadt.]

## II. Linie.

† Philipp Freiherr Löw von und zu Steinfurth, * Staden 26. Jan. 1756, † Weilburg 12. Okt. 1841; ⚭ .. 1791 mit Wilhelmine von Canstein, * .., † .. 2. März 1825.

**Söhne:** 1. † Karl Friedrich Gustav Heinrich, * .. 28. Juli 1796, † .. 31. Dez. 1867, Hzgl. nass. Khr, Kgl. preuß. OForstm a. D., Ghzgl. hess. Schloßhptm. der Burg Friedberg, Rr des Ldw.-D., ⚭ .. 3. Juni 1829 mit Thekla Gfin von Oberg, * Duttenstedt 17. Sept. 1804, † .. 13. März 1866.

**Kinder:** 1) Anna Charlotte Bertha Amalie, * .. 18. Nov. 1833; ⚭ Friedberg i. d. W. 15. Nov. 1853 mit Friedrich Frhrn von Preuschen, † Darmstadt 6. März 1897, Ghzgl. hess. Khrn und GRat a. D. rc. [Darmstadt.]

2) Gustav, * .. 10. Okt. 1836, Ghzgl. hess. Khr; ⚭ I) .. 15. Mai 1860 mit Henriette Freiin von Langsdorff, * Friedberg i. d. W. 7. Dez. 1838, † .. 1900; II) .. mit ... [...]

**Kinder 1r Ehe:** (1) Georgine (Georga), * Steinfurth 17. Jan. 1873 [...]; ⚭ I) .. 24. April 1892 mit Sylvester Frhrn von Autenried (gesch. Febr. 1897), Kgl. preuß. Hptm. a. D.; II) .. mit August Frhrn von Oetinger (gesch. 28. Nov. 1899), Frherrn auf Carlshof.

(2) Erwin, * .. 6. Nov. 1874, Kgl. preuß. Lt. a. D. [Steinfurth.]

(3) Friedrich, * .. 4. März 1878. [Steinfurth.]

2. † **Wilhelm**, * . . 16. Sept. 1800, † Darmstadt 10. Febr. 1855, Ghzgl. hess. Khr und Major a. D.; ⚔ . . 9. Jan. 1847 mit Elisabeth Seibel, * . . 17. Sept. 1809, † . . 18. Febr. 1856.

**Tochter**: Amalie Adelheid Eleonore Barbara, * Offenbach a. M. 3. April 1852; ⚔ Jugenheim a. d. B. 27. Okt. 1870 mit Ludwig Frhrn von Senarclens-Grancy, † Darmstadt 2. Febr. 1910, Ghzgl. hess. Khrn und Provinzialdirektor. [Darmstadt.]

3. † **Ludwig**, * Weilburg 12. Dez. 1803, † Wiesbaden 17. Mai 1868, Dr. jur., Hzgl. nass. Khr und OAppell.-Ger.-Präs.; ⚔ . . 1831 mit Emilie Roux, * . . 11. Okt. 1808, † Wiesbaden 19. Dez. 1872.

**Sohn**: † Erwin Philipp Karl August Christoph, * Zürich 5. Okt. 1833, † Wiesbaden 29. Jan. 1896, Hzgl. nass. Obt. a. D.; ⚔ Heilbronn 9. Okt. 1873 mit Therese Josephine Schindler, * Neckarsulm 9. April 1840 (kath.), † Wiesbaden 9. Mai 1906.

**Söhne**: (1) Ludwig, * Wiesbaden 9. Juni 1875, Dipl.-Ing. [Wiesbaden.]

(2) Hugo Philipp, * Wiesbaden 24. März 1880, Kgl. preuß. Ldrat des Kr. Hadersleben und Lt. der Res. des 1. GDrag.-Rgts, EMr des Joh.-O.; ⚔ Weimar 18. Aug. 1908 mit — Eva Alberta Marie Pauline Ernestine von Oertzen, * Grevenbroich 2. Sept. 1887.

**Kinder**: a. Eberhard Jürgen Gottfried Ludwig, * Hadersleben 24. Juli 1909.

b. Ilsabe Erica Lori Camilla, * Hadersleben 10. Okt. 1911.

c. Johann (Hans) Georg Karl Friedrich Wilhelm, * Hadersleben 9. Mai 1917.

---

**Löwenstern, Löwenthal**, s. Schaller von Löwenthal, **Longo-Liebenstein, Lo Presti, Lorenz**, 1917. **Lottersberg**, 1917, resp. 1905. **Lotzbeck, Loudon, Lucius von Ballhausen (Lucius von Stoedten), Ludwig, Ludwigstorff**, 1917.

---

## Lüdinghausen genannt Wolff.

Evangelisch. — Westfälischer Uradel, der mit Heinrich von Lüdinghausen 1161 und Hermann 1185, mit dem auch die Stammreihe beginnt, urkundlich zuerst erscheint. — Von den in Preußen, Kurland und Alt-Rußland blühenden Linien kommen für das Fürstentum [illegible] Herzschild, darin eine r. Glocke (Wappen der Stadt Lüdinghausen); 1 und 4 in S. 3 r. Balken, bel. mit einem gekr., zweischw. b. Löwen (StW.); 2 und 3 in B. ein g. Stern, begl. von 3 (2, 1) g. Ringen (Wappen der Sell, auch Sellen). 3 H. Auf dem rechten mit Krone und r.-s. Decke der Löwe wachsend zwischen einem mit je 3 r. Balken bel. s. Flug; auf dem mittl. mit Krone und r.-g. Decke die Glocke; auf dem linken mit b.-g. Wulst und Decke ein g. Stern zw. 2 Pfauenfedern (Sellen). — Geschichtl. Notiz und Stammreihe im Jahrg. 1908, S. 447.

### A.

Preuß. Genehmigung zur Führung des Frhrntitels laut A. K.-O. d. d. Babelsberg 9. Juni 1858 (für den Frhrn Christian Heinrich Ferdinand, s. u.).

† **Christian Heinrich Ferdinand Freiherr von Lüdinghausen gen. Wolff**, * Königsberg i. Pr. 29. Nov. 1832, † (an der bei Wörth erh. Verwundung) 29. Sept. 1870 (Enkel des Stammv.), Kgl. preuß. Major im

Gren.-Rgt Nr. 6; ✕ Berlin 14. Okt. 1861 mit Ottilie Freiin von Eberstein, * Sömmerda 30. Okt. 1838, † Berlin-Lichterfelde 28. April 1913.

**Söhne:** 1. Bernd Hermann Georg Heinrich Robert Ferdinand, * Berlin 28. Dez. 1864, Herr auf Sillginnen, OPr., und Oppeln bei Löbau, Sachsen, Dr. jur., Kgl. preuß. Khr., Polizeipräs. und Hptm. der Ref. des 2. GRgts z. F., RMr des Joh.-O.; ✕ Neugersdorf i. S. 4. Mai 1897 mit — Martha Hoffmann, * Neugersdorf i. S. 25. Sept. 1869, Herrin auf Glossen und Lautitz bei Löbau. [Berlin-Schöneberg.]

**Kinder:** 1) Anna Ottilie Martha Dora, * Wilhelmshaven 28. Okt. 1898.
2) Ferdinand Bernd Reinhold, * Gumbinnen 10. Febr. 1900.
3) Elisabeth Maria Ingeborg, * Gumbinnen 11. Sept. 1902.
4) Eberhard Bernd-Wolf, * Gumbinnen 22. Sept. 1907.

5) Ferdinand Otto Albert Alfred, * Berlin-Wilmersdorf 12. März 1910.

2. Heinrich Bernd Ludolf Ernst Albrecht Ferdinand, * Berlin 30. Nov. 1866. [Bielefeld.]

## B.

† Alexander Magnus Freiherr von Lüdinghausen gen. Wolff, * Jungfernhof, Kurld, 28. Okt. 1769, † Zinten 5. Sept. 1845, Herr auf Kukehnen und Domlitten bei Zinten, Kgl. preuß. Kpt. a. D., EMr des Joh.-O.; ✕ Wesselshöfen bei Zinten 18. Sept. 1799 mit Wilhelmine Gfin von Hülsen, * Wesselshöfen 26. Jan. 1777, † Danzig 24. April 1857.

**Söhne:** 1. † Alexander Christoph, * Kukehnen bei Zinten 21. Okt. 1800, † Danzig 23. Okt. 1871, Kgl. preuß. Plt. a. D.; ✕ Danzig 19. Jan. 1825 mit Anna Ludwig, * Danzig 26. Febr. 1804, † das. 11. Febr. 1870.

**Sohn:** † Wilhelm August, * Danzig 30. Aug. 1840, † .. 20. Dez. 1913, Kgl. preuß. Major a. D. [preuß. Genehmigung zur Führung des Fehrntitels d. d. Babelsberg 11. Nov. 1865]; ✕ Aweiden 19. Juli 1864 mit Marie Kern, * Aweiden bei Königsberg i. Pr. 17. April 1846, † Langfuhr (Danzig) 20. April 1907.

**Kinder:** (1) Hans, * Danzig 25. Okt. 1867, Maschinen-Ing. [San Francisco.]
(2) Anna, * Erfurt 27. Febr. 1869; ✕ Graudenz 11. Nov. 1895 mit Eugen Zenker, Güterdirektor. [Mikultschütz.]
(3) Margarethe, * Erfurt 17. Okt. 1870; ✕ Graudenz 12. April 1898 mit Eberhard Schmidt, Kgl. preuß. Amtsanwalt in Gelsenkirchen und Hptm. d. L.
(4) Gertrud, * Danzig 17. Febr. 1873. [Templin.]
(5) Curt, * Danzig 7. Jan. 1874, Kais. deutscher Reg.-Kommissar in Victoria, Gouvt Kamerun, Kgl. preuß. Olt. der Ref. a. D.
(6) Edith, * Danzig 17. Nov. 1879. [Langfuhr.]
(7) Otto, * Danzig 30. Okt. 1880, Kgl. preuß. Hptm. im Inf.-Rgt Nr. 44. [. . .]

2. † Otto August Hans, * Kukehnen 11. Okt. 1811, † Berlin 22. Jan. 1895, Kgl. preuß. Oberst z. D. [preuß. Genehmigung zur Führung des Fehrntitels laut A. K.-O. d. d. Gastein 29. Juli 1865]; ✕ Danzig 9. April 1849 mit Jakobine Westphal, * Danzig 2. Okt. 1817, † Berlin 26. Nov. 1888.

**Söhne:** 1) † Otto August Alexander, * Pillau 10. Jan. 1850, † Berlin 7. März 1910, Kgl. preuß. Gen.-Lt. z. D.; ✕ I) Berlin 30. April 1875 mit Anna Josina Burger, * Rotterdam 17. Juni 1855, † Berlin 14. Aug. 1882; II) Stargard i. P. 16. Dez. 1885 mit — Käthe Hermine Gottliebe Laura Georgine Nickisch von Rosenegk, * Stargard i. P. 22. Aug. 1865. [Hannover.]

**Kinder:** a) 1r Ehe: (1) Otto Hermann Wilhelm Christoph, * Berlin 14. Nov. 1881, Dr. jur., Rechtsanwalt. [Berlin.]
— b) 2r Ehe: (2) Käthe Anna Wilhelmine Hertha, * Hannover 30. Nov.

1886; ⚔ das. . . Okt. 1907 mit Kurt Feuerstack, Kgl. preuß. Hptm. und Batt.-Chef im Feldart.-Rgt Nr. 10. [Hannover.]

(3) Luise Hermine Emmi Elisabeth, * Karlsruhe i. B. 5. Sept. 1892.

2) Albert Karl Wilhelm, * Danzig 8. Juli 1851, Kgl. preuß. Gen.-Lt. z. D., EMr des Joh.-O. [Potsdam.]

## Lüninck.

Katholisch. — Westfälischer Uradel, dessen Stammreihe mit Menfried von Lüning 1315 beginnt; preuß. Anerkennung des Frhrnstandes 6. Febr. 1845. — W.: In S. ein nach links schreit. nat. Sperling. Auf dem gekr. H. mit schw.-s. Decke der Sperling zwischen offenem f. Flug. — Erste Aufn. und geschichtl. Notiz im Jahrg. 1858, S. 405.

† Johann Theodor Franz Freiherr von Lüninck, * Nieder-Pleis a. Rh. 5. Dez. 1749, † Ostwig 6. Juni 1814, Herr auf Ostwig, Borg und Meineringhausen, kurköln. Khr, Kgl. span. Oberstlt.; ⚔ . . 9. Juni 1792 mit Marie Josephine Freiin von Schade a. d. H. Andtfeld, * . . 10. Febr. 1761, † Ostwig 28. April 1827.

**Söhne:** 1. † Karl Theodor, * Ostwig 11. März 1794, † das. 12. Sept. 1872, Herr auf Ostwig, Borg und Meineringhausen, Kgl. preuß. Major a. D.; ⚔ I) . . 23. Sept. 1817 mit Philippine Freiin von Schade a. d. H. Ahausen, * . . 10. Febr. 1790, † Ostwig 15. Sept. 1840; II) . . 4. Juli 1842 mit Maria Anna Freiin von Wolff-Metternich a. d. H. Wehrden, * . . 4. April 1805, † Kettler . . 1879.

**Sohn 1r Ehe:** † Ferdinand Theodor, * Ostwig 18. Sept. 1818, † das. 4. Febr. 1875, Herr auf Ostwig, Borg und Meineringhausen; ⚔ Baden-Baden 4. Okt. 1853 mit Marie Gfin von Wiser a. d. H. Siegelsbach, * Stein, Baden, 31. Juli 1836, † Ostwig 24. Febr. 1906.

**Sohn:** Karl Franz Joseph, * Ostwig 25. Juni 1856, Herr auf Ostwig, Borg und Bestwig, Westf., EMr des souv. Malt.-RrO.; ⚔ Nordborchen 16. Aug. 1887 mit — Anna Maria Margareta von Mallinckrodt, * Merseburg 10. Juni 1869. [Ostwig bei Bestwig.]

**Kinder:** a. Ferdinand Joseph Anton Meinulf Maria, * Ostwig 3. Aug. 1888, Kgl. preuß. Reg.-Assessor und Lt. der Res. des GSchützenbat. [Düsseldorf.]

b. Elisabeth Maria Josepha Antonie, * Ostwig 6. Dez. 1889.

c. Joseph Karl Philipp Antonius Maria, * Ostwig 17. Sept. 1891. [. . .]

d. Hermann Joseph Antonius Maria, * Ostwig 3. Mai 1893, Kgl. preuß. Referendar und Lt. im GSchützenbat. [. . .]

e. Georg Johannes Evangelist Maria Joseph Meinulf Karl Anton, * Ostwig 5. Febr. 1895, Kgl. preuß. Lt. im Huf.-Rgt Nr. 8. [. . .]

f. Franz Karl Theodor Maria Joseph Meinulf Anton Ignatius, * Ostwig 13. April 1897, Kgl. preuß. Lt. und Feldjäger im Kett. Feldjägerkorps. [. . .]

g. Marie-Therese Caroline Josepha Antonia, * Ostwig 20. Mai 1899.

h. Antonia Maria Josepha Meinolpha Philippine, * Ostwig 14. Jan. 1901.

2. † Engelbert, * Ostwig 23. Sept. 1803, † Düsseldorf 7. Jan. 1862, Kgl. preuß. Major a. D.; ⚔ . . 31. Mai 1847 mit Klara Eugenie von Heinsberg, * Backenhof 23. Mai 1824, † das. 19. April 1895.

**Töchter:** 1) Sophie Karoline, * Düsseldorf 14. Juli 1850; ⚔ Linn 16. Febr. 1884 mit Adolf Frhrn Raitz von Frentz, † Trier 7. April 1907, Kgl. preuß. OLt. a. D. [Backenhof bei Krefeld.]

2) Franziska Karoline Maria, * Düsseldorf 18. März 1853. [Münster i. W.]

JULY 75
N. MANCHESTER,
INDIANA